

令和4年度

宮城県の生涯学習

宮城県教育委員会

目 次

○ 第2期宮城県教育振興基本計画～志を育み，復興から未来の創造へ～	1
○ 令和4年度生涯学習課主要施策	3
○ 令和4年度宮城県生涯学習課主要施策の概要	
1. 生涯学習推進基盤の確立	5
2. 社会教育の推進	7
3. 家庭・地域・学校による協働教育の推進	10
4. 家庭教育支援の充実	12
5. 青少年活動支援の充実	13
6. みやぎの文化育成支援	15
7. 子供の読書活動の推進	17
8. 社会教育関係施設の機能充実	18
○ 令和4年度生涯学習課関連施設の重点事項と事業計画	
生涯学習関連施設一覧	19
1. 「宮城県図書館」重点事項と事業計画	20
2. 「宮城県美術館」重点事項と事業計画	22
3. 「宮城県松島自然の家」重点事項と事業計画	24
4. 「宮城県蔵王自然の家」重点事項と事業計画	26
5. 「宮城県志津川自然の家」重点事項と事業計画	28
6. 「東北歴史博物館」重点事項と事業計画	30
7. 「宮城県婦人会館」重点事項と事業計画	32
8. 「国立花山青少年自然の家」重点事項と事業計画	34
付1 令和4年度生涯学習関係事業実施予定表	36
令和4年度生涯学習課研修会一覧	48
付2 参考資料	52

はじめに

社会に大きな影響を及ぼしている新型コロナウイルス感染症については、未だ収束に至っておらず、全国各地での感染や変異株の確認など、予断を許さない状況が続いています。児童・生徒の学びの継続とコロナ対応の両立を図るため、各学校では、きめ細かな感染予防対策を実施し、ICT（情報通信技術）を活用した授業や学校行事などの教育活動を工夫しながら進めているところです。

長引くコロナ禍で、人とのつながりや働き方の形態が大きく変化し、また、将来を予測することが難しい状況ではありますが、このような時だからこそ、生涯学習をより推進していくことが求められています。

宮城県教育委員会では、県民の皆様が学び続ける意欲を高め、それを実践していく一助となるよう、生涯学習に関する各種事業を行ってまいりました。

今年、新たな県政運営の指針である「新・宮城の将来ビジョン」の2年目に入ります。また、令和4年は県制150周年の節目の年でもあります。

県と県教育委員会では、社会環境の変化や教育を取り巻く環境の変化に対応し、教育の振興に関する施策の総合的かつ体系的な推進を図るため、平成29年度から10年間の教育施策の方向性を示す「第2期宮城県教育振興基本計画（平成29年3月）」を策定しております。この計画では、人々が生きがいを持って、生涯にわたり、多様に学び、交流する中で、豊かな文化と活力のある地域社会の形成を本県教育の目指す姿としており、その推進に向けた重点的取組の一つとして、「誰もがいつでも学ぶことができる環境の充実」を掲げています。

長寿化が進む現代において、どの世代においても学び直しができ、新しいことにチャレンジできる社会、生涯を通して学ぶことができる環境の充実に向けて、みやぎの協働教育をさらに充実・発展させるための地域学校協働活動の推進、みやぎらしい家庭教育支援の充実、社会教育推進体制の充実などに取り組んでまいります。

本冊子は、令和4年度の本県の生涯学習に関する重点施策の概要を示すとともに、県内の主要な生涯学習・社会教育施設の重点事業と事業計画をまとめたものです。生涯学習・社会教育に携わる多くの皆様に御活用いただければ幸いです。

結びに、本冊子の作成に当たり、御協力をいただきました市町村教育委員会をはじめ、生涯学習・社会教育関係団体の皆様に対し、厚くお礼を申し上げます。

令和4年3月

宮城県教育委員会教育長 伊 東 昭 代

第2期宮城県教育振興基本計画～志を育み，復興から未来の創造へ～

計画の策定にあたって

宮城県では，平成22年3月に「宮城県教育振興基本計画」（計画期間：平成22年度から平成31年度まで）（以下「第1期計画」という。）を策定し，本県教育の振興を図ってきました。

しかしながら，この間，人口減少とそれに伴う少子高齢化が急速に進行するとともに，東日本大震災等により，本県を取り巻く環境が大きく変化しており，復興後を見据えた次代を担う人づくりが重要となる中で，教育の果たす役割がますます大きくなっています。

あわせて，新しい教育委員会制度のもと，改めて本県における教育施策の方向性等を示す必要があります。

このようなことから，第1期計画の後継計画として，平成29年3月に「第2期宮城県教育振興基本計画」を策定しました。

第2期宮城県教育振興基本計画

1 目指す姿

本計画を着実に進めることにより，計画期間である10年間を経過した段階で次のような姿が実現していることを目指すものとします。

学校・家庭・地域の強い絆のもとで，多様な個性が輝き，ふるさと宮城の復興を支え，より良い未来を創造する高い志を持った，心身ともに健やかな子供が育っています。
そして，人々が生きがいを持って，生涯にわたり，多様に学び，交流する中で，豊かな文化と活力のある地域社会が形成されています。

2 計画の目標

「目指す姿」の実現に向けて，次の5つを本計画の目標として取り組んでいきます。

<目標1> 自他の命を大切にし，高い志と思いやりの心を持つ，心身ともに健やかな人間を育む。

人間が社会の一員として生きていくためには，生命を大切にする心や思いやりの心，規範意識などの道徳性を持ち，互いを尊重し，共に支え合い，助け合っていくことが必要です。また，様々な人との関わりを通して自己理解や他者理解が深まることで，自らの生き方の主体的な探求につながり，その結果として，より良い未来を創造する高い志を持つことができるようになります。

このことから，他者や社会との関わりを再認識させた震災の経験を，自分を見つめ直す機会と捉え，自己の成長につなげていく意味においても，本県独自の取組である「志教育」を一層推進し，教育活動全体を通じて，豊かな人間性や社会性，そしてその土台となる健やかな体を育み，心身ともに健やかな人づくりを進めます。

基本方向1：豊かな人間性と社会性の育成

- (1) 生きる力を育む「志教育」の推進 重点的取組1
- (2) 思いやりがあり感性豊かな子どもの育成 重点的取組2
- (3) いじめ・不登校等への対応，心のケアの充実 重点的取組3

基本方向2：健やかな体の育成

- (1) 健康な体づくりと体力・運動能力の向上 重点的取組4
- (2) 食育の推進
- (3) 心身の健康を育む学校保健の充実

<目標2> 夢や志の実現に向けて自ら学び，自ら考え行動し，社会を生き抜く人間を育む。

グローバル化や情報化の進展など多様で変化の激しい社会を生き抜いていくためには，基礎的・基本的な知識・技能の定着とともに，学んだことを活用して自ら考える主体的・能動的な力が求められています。

このことから，幼児期から学ぶ意欲の源となる夢や志を育み，その実現に向けて強い意志を持って自律的に行動し，社会を生き抜く人づくりを進めます。

基本方向3：確かな学力の育成

- (1) 基礎的・基本的な知識・技能の定着と活用する力の伸長 重点的取組5
- (2) 国際理解を育む教育の推進
- (3) ICT（情報通信技術）教育の推進
- (4) 社会形成・社会参加に関する教育（シチズンシップ教育）の推進
- (5) 環境教育の推進

基本方向4：幼児教育の充実

- (1) 幼児期における「学ぶ土台づくり」の推進 重点的取組6
- (2) 幼児教育の充実のための環境づくり
- (3) 幼児教育の推進に向けた体制づくり

基本方向5：多様なニーズに対応したきめ細かな教育の推進

- (1) 一人一人の教育的ニーズに応じた特別支援教育の推進 重点的取組7
- (2) 多様な個性が活かされる教育の推進

<目標3> ふるさと宮城に誇りを持ち、東日本大震災からの復興、そして我が国や郷土の発展を支える人間を育む。

東日本大震災からの創造的な復興を実現し、持続可能な地域社会をつくっていくために何より必要なのは、未来を担う人材の育成です。そして、県民一人一人がふるさと宮城に誇りを持ち、本県の再生、発展に向けて主体的に取り組んでいくことが必要です。

このことから、子供たちに郷土を愛する心や社会に貢献する力を育み、宮城の将来を担い、我が国や郷土の発展を支える人づくりを進めます。

基本方向6：郷土を愛する心と社会に貢献する力の育成

- (1) 伝統・文化の尊重と郷土を愛する心の育成
- (2) 文化財の保護と活用
- (3) 宮城の将来を担う人づくり 重点的取組8

基本方向7：命を守る力と共に支え合う心の育成

- (1) 系統的な防災教育の推進 重点的取組9
- (2) 地域と連携した防災・安全体制の確立

<目標4> 学校・家庭・地域の教育力の充実と連携・協働の強化を図り、社会全体で子供を守り育てる環境をつくる。

次代を担う子供たちを育てていくためには、学校のみならず家庭や地域が、教育の観点でそれぞれの役割を果たしながら緊密に連携・協働し、社会総がかりでの教育の実現を図ることが必要です。

このことから、学校を中心として子供たちが安心して楽しく学べる教育環境づくりを進めるとともに、学校・家庭・地域それぞれの教育力の充実と連携・協働の仕組みづくりを行い、社会全体で子供を守り育てる環境をつくっていきます。

基本方向8：安心して楽しく学べる教育環境づくり

- (1) 教員の資質能力の総合的な向上 重点的取組10
- (2) 教職員を支える環境づくりの推進
- (3) 学びのセーフティネットの構築に向けた学習環境の整備充実 重点的取組11
- (4) 開かれた魅力ある学校づくりの推進 重点的取組12
- (5) 学校施設・設備の整備充実
- (6) 私学教育の振興

基本方向9：家庭・地域・学校が連携・協働して子供を育てる環境づくり

- (1) 家庭の教育力を支える環境づくり 重点的取組13
- (2) 地域と学校の新たな連携・協働体制の推進 重点的取組14
- (3) 子供たちが安全で安心できる環境づくり

<目標5> 生涯にわたり学び、互いに高め合い、充実した人生を送ることができる地域社会をつくる。

県民一人一人が自己の人格を磨き、豊かで充実した人生を送るためには、学校や社会で行われる学習をはじめ、文化芸術、スポーツなど様々な活動を通して、生涯にわたって主体的に学習に取り組むことが必要です。また、生涯学習に取り組む中で、仲間と互いに高め合い、学ぶ楽しさや喜びを広げ、そして学びの成果を社会に還元していくことが、より良い地域づくりや社会づくりにつながっていきます。

このことから、県民誰もが、生涯にわたり主体的に学び続けることで充実した人生を送るとともに、互いに高め合い、その成果が幅広く活かされていく地域社会の形成を目指していきます。

基本方向10：生涯にわたる学習・文化芸術・スポーツ活動の推進

- (1) 誰もがいつでも学ぶことができる環境の充実 重点的取組15
- (2) 多様な学びによる地域づくり
- (3) 文化芸術活動の推進
- (4) スポーツの価値を活用した生涯スポーツ社会の構築 重点的取組16
- (5) 競技力向上に向けたスポーツ活動の推進

令和4年度生涯学習課主要施策

1 生涯学習推進基盤の確立

P. 5～

県民一人一人が生涯を通じて主体的に学び、その学びの成果を社会に還元することで新たな活動や学びにつながる「学びと実践の循環」が生まれる生涯学習社会を目指し、多様な関係機関と連携した学習機会の充実や人材育成など、生涯学習を支える基盤の整備を推進する。

- (1) 生涯学習推進体制の整備
- (2) 生涯学習プラットフォームの構築
- (3) 学習機会の充実・生涯学習支援者の育成と活用

教育振興基本計画：基本方向 10

2 社会教育の推進

P. 7～

現代に求められている社会教育は、生涯学習の観点を踏まえ、学校・家庭・地域が連携・協力して地域の教育力の向上を図り、社会全体の教育力の向上に取り組むことにある。特に、社会教育関係職員、公民館職員等社会教育に携わる者が具体的に地域の教育力の向上及び活性化を支援・併走していくことができるよう、学びのオーガナイザーとしての実践力を身に付けるなど、資質の向上を図ることに重点を置いた事業を推進する。

- (1) 社会教育推進体制の充実
- (2) 社会教育関係職員研修の充実
- (3) 社会教育指導者の育成
- (4) 社会教育関係団体活動促進事業の実施

教育振興基本計画：基本方向 10

3 家庭・地域・学校による協働教育の推進

P. 10～

家庭・地域・学校が連携・協働して子供を育てる環境づくりを目指し、県内市町村における「地域学校協働活動」の推進と「地域学校協働本部」の組織化を進めるとともに、「学校を核とした地域づくり」を推進する。

また、みやぎ教育応援団などを活用しながら、家庭・地域・学校のより良い関係づくりを進めるとともに、民間企業、地域活動団体、ボランティア団体などの交流の場の設置を推進する。

○ 協働教育推進総合事業の推進

- ・ 協働教育基盤形成事業
- ・ 協働教育普及・振興事業
- ・ 教育応援団事業
- ・ 放課後子ども総合プラン推進事業
- ・ 学校・家庭・地域連携協力推進事業

教育振興基本計画：基本方向 9

4 家庭教育支援の充実

P. 12～

地域全体で親の「学び」と「育ち」を支える環境づくりが重要であることから、家庭教育上の諸問題について必要な情報や学習の機会の提供、保護者から身近な地域での家庭教育に関する相談対応、子育てサポーター等の支援者の育成及び市町村における家庭教育支援チームの普及・定着を図ることにより、家庭教育の充実と振興を図る。

- (1) 家庭教育支援体制の充実
- (2) 家庭教育支援者等の養成と活動促進
 - ① みやぎらしい家庭教育支援基盤形成事業
 - ② みやぎらしい家庭教育支援普及・振興事業

教育振興基本計画：基本方向 9

※宮城県幼児教育推進指針「みやぎの学ぶ土台づくり」に関連した事業

5 青少年活動支援の充実

P. 13～

次代を担う青少年が社会の変化や災害に主体的に対応できる資質と意欲を持ち、たくましく思いやりのある人間として育つための青少年育成体制と事業の充実、環境づくりなどを推進する。

- (1) 青少年の体験活動の充実
- (2) 青少年活動団体指導者の育成
- (3) 青年の地域活動支援

教育振興基本計画：基本方向 10

6 みやぎの文化育成支援

P. 15～

優れた芸術の鑑賞機会を提供するとともに、文化芸術に触れることによる感動や楽しさを味わうことのできる参加機会や体験活動の機会の充実を図る。また、優れた作品を発表する個人、団体等を育成するとともに、団体間の連携を支援することにより、文化芸術活動の奨励と活性化を図る。

- (1) 青少年の文化芸術活動の充実
- (2) 文化芸術活動を担う人材・団体の育成

教育振興基本計画：基本方向 10

7 子供の読書活動の推進

P. 17～

「子どもの読書活動の推進に関する法律」(平成 13 年 12 月 法律第 154 号)及び「子供の読書活動の推進に関する基本計画」に基づき、宮城県における子供の読書活動をより一層推進するために、「みやぎ子供読書活動推進計画」を策定した。

この計画に基づき、子供の読書活動を推進する意義の普及・啓発、関係者間の連携構築及び核となる担い手の育成支援などを行う。

- 市町村子供読書活動の支援

教育振興基本計画：基本方向 1

8 社会教育関係施設の機能充実

P. 18～

生涯学習推進の拠点として期待される社会教育施設は、人々の自発的な学習活動の場として、交流や体験活動の場、芸術文化に触れあう場として活用されている。

変容している地域コミュニティ再生の拠点としての役割も期待されており、社会に開かれた教育の実践の場として、より県民が利用しやすい環境づくりや事業の充実を図る。

また、地域にあっては、教育力の向上を支えてきた公民館に指定管理者制度を導入したり、主管課の変更が見られたりする動きもあるが、社会教育施設と従来の公民館またはそれぞれの地域の学校や家庭との連携や協働が図れるよう総合的な施策を推進する。

- (1) 図書館の利用促進と機能充実
- (2) 美術館の利用促進と機能充実
- (3) 博物館の利用促進と機能充実
- (4) 自然の家等の利用促進と機能充実
- (5) 公民館の機能充実の支援
- (6) 婦人会館の利用促進と機能充実

教育振興基本計画：基本方向 10

令和4年度宮城県生涯学習課主要施策の概要

1. 生涯学習推進基盤の確立

県民一人一人が生涯を通じて主体的に学び、その学びの成果を社会に還元することで新たな活動や学びにつながる「学びと実践の循環」が生まれる生涯学習社会を目指し、多様な関係機関と連携した学習機会の充実や人材育成など、生涯学習を支える基盤の整備を推進する。

(1) 生涯学習推進体制の整備

生涯学習を取り巻く環境は、急速な社会情勢の変化に伴ってニーズが多様化し、取り組むべき課題も複雑化していることから、円滑な事業展開を図ることができるよう推進体制を整備する。

① 生涯学習審議会の設置

生涯学習に資するための施策の総合的な推進に関する重要事項を調査審議する役割を担う宮城県生涯学習審議会を設置し、生涯学習の推進に取り組む。

No.	事業名等	内 容	期 日	会 場
1	生涯学習審議会事業	「生涯学習プラットフォーム」について、進捗状況等の報告・確認	任期:R3.2.1～ R5.1.31	県庁会議室

② 生涯学習情報の提供

生涯学習に関連する講師・指導者や団体・グループの情報をホームページに掲載し、提供する。

No	種 別	内 容
1	講師・指導者情報	生涯学習に関する講座、講演等の講師、指導者等の情報
2	団体・グループ情報	趣味・スポーツ等生涯学習に関する活動を行っているグループ等の情報

③ 生涯学習・社会教育調査研究の推進

県内の各市町村が、各年齢層における住民の学習要求に応じて実施している社会教育事業に係る調査や、各市町村の生涯学習推進体制の整備状況を把握するためのアンケート調査を実施する。

No	事業名等	内 容	対 象	期 日
1	社会教育管理事業	(1)市町村別社会教育事業調査 家庭教育支援ほか9分野にわたる社会教育事業全般 についての調査の実施	市町村等社会教育 ・生涯学習主管課	7月～9月
		(2)市町村社会教育行政及び社会教育施設（公民館） に関する調査 県全体の生涯学習推進に資するために振興計画 の策定状況、実施事業及び職員の配置等について の調査の実施	市町村等社会教育 ・生涯学習主管課	5月～6月

(2) 生涯学習プラットフォームの構築

地域住民、行政、大学等の教育機関、NPO、民間企業等生涯学習や社会教育に携わる人が情報を共有したり、連携したりするなど、ゆるやかなネットワークを結ぶ。それぞれの専門性や人的・物的資源を効果的に活用することにより、地域の学びを支えるプラットフォームを形成する。

No.	事業名等	内 容
1	生涯学習プラットフォーム構築事業	・プラットフォーム（Webサイト）システム運用、保守 ・関係機関との連携・協働の強化

(3) 学習機会の充実・生涯学習支援者の育成と活用

みやぎ県民大学を開講し、多様化する県民の学習活動を支援するため、学校や社会教育施設等の持つ人的・物的教育機能を広く地域社会に開放し、広域的で専門的な学習機会を提供する。また、地域において生涯学習を推進する人材を育成し、その活用を図る。

No.	事業名等	内 容	対 象	期 日	会 場 (予 定)
1	みやぎ県民 大学推進事業	(1)学校等開放講座	県民 1講座 30人程度 (大学は 1講座 50人程度)	5月～3月	県内の学校（高等学校, 支援学校, 大学）及び社会教育施設等の教育機能を地域社会に開放し、県民の生活向上等に必要な知識, 技能, 一般教養に関する学習機会を広域的に提供する。 「高等学校等開放講座」20講座 「社会教育施設等開放講座」5講座 「大学開放講座」16講座
		(2)地域力向上講座	1講座 30人程度	未定	市町村との共催により、地域の課題を地域の人が見出し、解決に至るまでの過程等を学ぶための講座を開講。 「地域力向上講座」1講座全5回 県内1会場 「地域力向上フォローアップ講座」1講座全3回 県内1会場

2. 社会教育の推進

現代に求められている社会教育は、生涯学習の観点で踏まえ、学校・家庭・地域が連携・協力して地域の教育力の向上を図り、社会全体の教育力の向上に取り組むことにある。特に、社会教育関係職員、公民館職員等社会教育に携わる者が具体的に地域の教育力の向上及び活性化を支援・伴走していくことができるよう、学びのオーガナイザーとしての実践力を身に付けるなど、資質の向上を図ることに重点を置いた事業を推進する。

(1) 社会教育推進体制の充実

学びのオーガナイザーとしての社会教育関係職員の専門的実践力を養いながら、社会教育ネットワークを構築するために、社会教育の研修やフォーラムを充実させる。また、県内各地域の社会教育推進体制を充実させるために、教育事務所への社会教育指導員の配置、市町村への派遣社会教育主事の配置を実施する。

No.	事業名等	内 容	対 象	期 日	会 場
1	社会教育管理事業	(1)第37次宮城県社会教育委員の会議 社会教育の振興方策等についての審議	県社会教育委員 (15人)	任期：R4年5月 ～R6年4月	県庁会議室他
		(2)生涯学習・社会教育主管課長等会議 本県生涯学習，社会教育，青少年行政施策，重点事業等についての説明等	市町村等生涯学習 社会教育主管課長，社会教育主事	(1) 4月21日(木) (2)10月14日(金)	県庁講堂 県庁会議室
		(3)県社会教育主事連絡会議及び県生涯学習課・教育事務所連絡会議 本県社会教育の課題・振興方策についての連絡・協議	本課，教育事務所， 公所，派遣・割愛社会教育主事	(1) 4月21日(木) (2) 7月 1日(金) (3)10月14日(金) (4) 2月 3日(金)	県庁会議室 県庁会議室 県庁会議室 県庁会議室
		(4)社会教育指導員の配置 教育事務所管内の社会教育の推進と指導体制の充実を図るための配置	教育事務所	通年	教育事務所
		(5)社会教育主事派遣と研修の充実 ①社会教育の推進体制の整備充実 地方自治法による派遣社会教育主事の配置 ②派遣社会教育主事巡回訪問 派遣市町村の状況把握と指導助言 ③派遣・割愛社会教育主事研修会 派遣市町村における生涯学習・社会教育の推進状況や協働実践に関する研究討議等	市町村 派遣先市町 派遣社会教育主事 割愛社会教育主事	通年 9月～10月 (1) 4月21日(木) (2) 7月 1日(金) (3)10月14日(金) (4)11月18日(金) (5) 2月 3日(金)	8市町 派遣先市町 県庁講堂他 県庁会議室 県庁講堂他 県庁講堂他 県庁会議室
2	地域教育資源活性化支援事業	(1)みやぎの生涯学習・社会教育を考えるフォーラム 社会教育ネットワーク構築と社会教育主事有資格者等の活用のための高度な実践的研究協議を開催	社会教育主事（社会教育士），社会教育主事有資格者，社会教育主事講習受講者等	11月11日(金)	県庁講堂
		(2)社会教育拠点施設訪問（公民館等） 教育事務所社会教育主事による公民館等の社会教育拠点施設支援のための訪問	市町村	通年	各市町村社会教育関係施設等
		(3)市町村サポート事業 県生涯学習課，教育事務所社会教育主事，外部アドバイザー等による「市町村サポートチーム」を市町村の要請に応じて設置し，個別課題解決に向けた方策や手法の検討，企画・実施・検証，研修会開催，講師の派遣等を実施	市町村	通年	

(2) 社会教育関係職員研修の充実

社会教育に携わる市町村等の社会教育職員、公民館職員、社会教育主事、社会教育指導員などを対象に社会教育の基礎・基本の研修、今日的課題への対応の在り方を探る研修、地域コミュニティの活性化や協働教育実践などの地域課題に関する研修などから構成し、社会教育関係職員としての専門的知識・技能の習得、実践的な資質向上を図る。

No.	事業名等	内 容	対 象	期 日	会 場
1	社会教育 関係職員研修	(1)社会教育・公民館等職員研修会 社会教育主事や市町村等の社会教育関係職員の専門性を育成し、資質と実践力の向上を図るための各分野の職務内容に応じた研修	市町村社会教育関係職員、公民館職員、社会教育関連施設職員、社会教育主事他	(1) 5月25日(水) (2) 6月 3日(金) (3) 7月12日(火) (4)12月15日(木)	県庁講堂 県庁講堂他 県庁会議室他 県庁講堂 県庁講堂
		(2)コミュニティづくり研修会 社会教育関係職員等、地域づくりに携わる職員、大学等の教育機関、NPOや民間団体等の多様な主体が集まり、協働した地域づくり、社会づくりについて学ぶ研修	一般、市町村社会教育・まちづくり関係職員、社会教育施設職員、社会教育主事他	年1回	県庁講堂他 (社会教育関係職員・公民館等職員研修と兼ねる)
		(3)社会教育委員研修会 社会教育委員に求められていることなど、現代課題に沿ったテーマで講話を聴いたり、話し合いをしたりすることによって、資質の向上を図る研修	市町村社会教育委員、公民館長・職員、社会教育関係職員等	9月 9日(金)	県庁講堂
2	社会教育主事講習 (1)東北大学社会教育主事講習	社会教育法第9条の5の規定に基づく社会教育主事資格取得のための講習	社会教育主事講習等規定第2条に定める者	事前研修 6月16日(木) ～17日(金) 講習 ※日程未定	県庁等会議室 未定
	(2)国社研社会教育主事講習【B】 地方会場(宮城)	同上		講習 1月23日 ～2月17日	未定
3	国立教育政策研究所 社会教育研修講座	国や大学が行う各種講習会・研修会への参加を積極的に勧め、生涯学習社会をリードする地域における中核的指導者の養成 ・国立教育政策研究所実施の社教主事講習 ・社会教育推進に関する研修講座	県・市町村等社会教育関係職員	4月～3月	国立教育政策研究所社会教育実践研究センター等
4	社会教育主事有資格者研修	社会教育主事講習受講者(市町村職員及び教育職員)に社会教育・生涯学習の現状(施策)を理解させるとともに、社会教育主事としての資質・能力や実践力を高める研修	社会教育主事有資格者(市町村職員及び教育職員)	8月19日(金)	県庁講堂他会議室

(3) 社会教育指導者の育成

多様化・高度化する県民の学習活動を支援し、地域における学習活動をより活性化していくために、身近な地域で住民の学習や社会参加活動を支える指導者養成の研修会を実施する。

No.	事業名等	内 容	対 象	期 日	会 場
1	成人教育活動支援事業	(1) P T A指導者研修会 ① P T A指導者中央研修会 ・県内各地の P T A指導者が児童生徒の健全育成を図るための講演会 ② P T A指導者地区研修会 ・県内各地の高校・特別支援学校の P T A指導者の資質の向上を図るための研修 ・講演，研究討議等 ③ P T A意見交換会 ・県内の教育課題をテーマとした宮城県教育委員会と P T A団体代表者との意見交換	幼・小・中・高・特別支援学校 P T A役員等 約 250人 高・特別支援学校 P T A役員等 6会場 各 100人 計 600人 宮城県教育委員会 教育庁内関係課 室長 P T A団体代表	7月29日(金) 7月～12月 10月28日(金)	名取市文化会館 高校は地区ごと5会場，特別支援学校は1会場 ホテル白萩
		(2)人権教育指導者養成事業（法務省委託事業） 人権に関する研修会を開催 ① 人権教育指導者研修会幼稚園教職員等研修会 ・講演 ② 人権教育研修会少年団体関係者研修会 ・講演 ③ 人権教育指導者研修会医療関係者研修会 ・講演 ④ 人権教育指導者研修会学校教育関係者等研修会 ・講演	幼稚園教職員，保育士等100人 ボーイスカウト指導者等 100人 医療関係者等 看護科学生等 100人 P T A関係者等 教育関係者等 100人	未定 未定 未定 未定	未定 未定 未定 未定

(4) 社会教育関係団体活動促進事業の実施

社会教育関係団体の育成強化を図るとともに、活動充実のための支援を実施する。

No	事業名等	内 容	対 象	期 日	会 場
1	社会教育関係団体活動促進事業	(1)社会教育関係団体活動助成事業 社会教育関係団体で公共性があり、適切かつ緊要な事業を行う団体の事業を公募（補助金）	社会教育関係団体	6月～3月	県庁会議室
		(2)社会教育関係団体連絡会議 社会教育関係団体の活動概要の説明や成果・課題等の協議をとおして、団体間の理解を深め連携・協力を促進	社会教育関係団体	6月	県庁会議室

3. 家庭・地域・学校による協働教育の推進

家庭・地域・学校が連携・協働して子供を育てる環境づくりを目指し、県内市町村における「地域学校協働活動」の推進と「地域学校協働本部」の組織化を進めるとともに、「学校を核とした地域づくり」を推進する。

また、みやぎ教育応援団などを活用しながら、家庭・地域・学校のより良い関係づくりを進めるとともに、民間企業、地域活動団体、ボランティア団体などの交流の場の設置を推進する。

○ 協働教育推進総合事業の推進

地域と学校をつなぐコーディネーター及び地域活動の支援者等の人材育成、協働教育の普及・啓発、子供の教育活動を支援する企業・団体等とのネットワーク構築、市町村への補助事業の実施を通して、各市町村における「地域学校協働活動」の充実と「地域学校協働本部」の組織化に取り組む。

(文部科学省「学校を核とした地域力強化プラン」補助金を活用。一部、復興庁「被災者支援総合交付金」の交付対象事業「子供への学習支援によるコミュニティ復興支援事業(文部科学省)」を活用。)

No.	事業名等	内 容	対 象	期 日	会 場
1	協働教育推進総合事業	<p>(1)協働教育基盤形成事業 家庭・地域・学校の連携・協働を推進する人材育成のための研修会・講座</p> <p>①協働教育研修会</p> <p>②協働教育コーディネーター研修会・連絡会議</p> <p>③協働教育統括コーディネーター研修会・連絡会議</p> <p>④地域連携担当研修会(教育事務所毎に実施)</p> <p>地域連携担当研修会(教育応援団マッチング会議)</p> <p>⑤地域活動指導者養成講座</p> <p>⑥放課後子供教室指導者等研修会・連絡会議</p> <p>※子ども総合センターとの共催 宮城県放課後児童クラブ指導員等ブロック研修会</p> <p>⑦宮城県地域学校協働活動評価・検証会</p> <p>⑧地域学校協働活動推進事業連絡会議</p>	<p>県民・行政</p> <p>県民・行政等</p> <p>コーディネーター等 教員等</p> <p>県民・行政</p> <p>放課後子供教室 指導者・放課後 児童クラブ指導 員等</p> <p>委員 行政等</p>	<p>10月1日(土)</p> <p>10月13日(木)</p> <p>10月29日(土)</p> <p>11月22日(火)</p> <p>11月28日(月)</p> <p>6月1日(水)</p> <p>(仮)6月2日(木)</p> <p>7月25日(月)</p> <p>(仮)7月26日(火)</p> <p>11月29日(火)</p> <p>5月13日(金)</p> <p>5月17日(火)</p> <p>6月7日(火)</p> <p>6月30日(木)</p> <p>8月8日(月)</p> <p>7月6日(水)</p> <p>8月8日(月)</p> <p>5月25日(水)</p> <p>6月21日(火)</p> <p>9月21日(水)</p> <p>9月14日(水)</p> <p>未定</p> <p>未定</p> <p>未定</p> <p>6月・2月</p> <p>2月15日(水)</p> <p>4月21日(木)</p> <p>公民館等職員研修会と兼ねる 通年</p> <p>12月～2月</p>	<p>丸森町</p> <p>河北総合セ</p> <p>富谷市</p> <p>大崎合庁</p> <p>本吉公民館</p> <p>県庁</p> <p>(仮)石巻合庁</p> <p>(仮)石巻合</p> <p>県庁</p> <p>気仙沼合庁</p> <p>仙台合庁</p> <p>(未定)大河原</p> <p>(未定)東部</p> <p>大崎合庁</p> <p>セキスイアリーナ</p> <p>大崎合庁</p> <p>本吉公民館</p> <p>栗原合庁</p> <p>大河原合庁</p> <p>宮城スタジアム会議室</p> <p>まなウェルみやぎ</p> <p>仙台市生涯学習センター</p> <p>未定</p> <p>県庁</p> <p>県庁</p>
		<p>(2)協働教育普及・振興事業 協働教育の普及・啓発、協働教育の推進に功績のあった個人・団体の表彰等</p> <p>①協働教育推進功績表彰</p> <p>②コミュニティづくり研修会</p> <p>③協働教育普及・啓発</p> <ul style="list-style-type: none"> ・ホームページの充実・情報発信 ・協働教育実践市町村訪問 ・地域学校協働活動実施状況調査 	<p>県民</p> <p>県民</p> <p>市町村等</p> <p>教育委員会 学校</p>	<p>4月21日(木)</p> <p>公民館等職員研修会と兼ねる 通年</p> <p>12月～2月</p>	<p>県庁</p> <p>県庁</p>

No.	事業名等	内 容	対 象	期 日	会 場
1	協働教育推進 総合事業	(3)教育応援団事業 子供の教育活動を支援する企業や団体・個人等の「みやぎ教育応援団」として認証・登録と活用の促進 ①「みやぎ教育応援団」の整備 ②「みやぎ教育応援団」マッチング会議	県民 登録団員・県民	通年 7月 6日(水) 8月 8日(月)	県内 セキスイアリーナ 大崎合庁
		(4)放課後子ども総合プラン推進事業 総合的な放課後対策事業の在り方の検討と放課後子供教室と放課後児童クラブの一体型の推進 ①放課後子ども総合プラン普及・啓発 ・市町村訪問（未実施市町村・新規教室） ・一体型の推進に向けた情報発信		通年	県内
		(5)学校・家庭・地域連携協力推進事業（市町村補助事業） 市町村における地域学校協働活動及び地域学校協働本部の組織化の推進 ①地域と学校の連携・協働体制構築事業 ア 地域学校協働本部の体制整備 ・統括的なコーディネーターの配置 ・地域コーディネーターの配置 ・地域学校協働活動推進員の配置 ・「コミュニティ・スクール」との一体的推進 イ 地域学校協働活動の推進 (ア) 学校支援活動（「学校における働き方改革」を踏まえた活動） ・学習支援 ・登下校の見守り ・環境整備 ・読み聞かせ 等 (イ) 放課後子供教室・地域未来塾 ・放課後や休日等における安全・安心な居場所づくり ・学習支援 ・体験活動 (ウ) 地域活動 ・自然体験活動 ・世代間交流 ・地域づくり活動 ・地域の防災活動 ②地域における家庭教育支援基盤構築事業 ア 家庭教育支援活動 ・家庭教育支援チームの組織化 ・子育てサポーター等地域人材の養成 ・子育て講座等の開催 ・親子の学びの機会の提供など	市町村	通年	県内

4. 家庭教育支援の充実

地域全体で親の「学び」と「育ち」を支える環境づくりが重要であることから、家庭教育上の諸問題について必要な情報や学習の機会の提供、保護者から身近な地域での家庭教育に関する相談対応、子育てサポーター等の支援者の育成及び市町村における家庭教育支援チームの普及・定着を図ることにより、家庭教育の充実と振興を図る。

(1) 家庭教育支援体制の充実

家庭教育に係る情報や学習機会の提供を推進し、家庭の教育力を支える環境づくりを目指す。

No.	種 別	内 容	対 象	期 日	会 場
1	情報提供	(1)家庭教育手帳の活用促進 (2)本課ホームページでの情報提供 ・市町村家庭教育支援情報の発信 (3)市町村及び企業等で実施する家庭教育関連講座への講師紹介	県民	通年	
2	子供の生活習慣 確立の推進	(1)「はやね・はやおき・あさごはん」の推奨（関係課室との協働による基本的生活習慣の定着と食育の推進を図る）	県民	通年	
3	家庭教育支援に係る庁内連携会議の推進	(1)すべての親子の「学び」と「育ち」への切れ目のない支援と社会全体で子育てを支援する環境を整えるため、庁内の家庭教育支援関係課室による連携会議を推進し、よりよい連携のあり方を構築する。	家庭教育支援関係課室	4月 ～2月 (計3回)	県庁

(2) 家庭教育支援者等の養成と活動促進

地域で家庭教育に関する相談に応じる支援者の育成及び家庭教育支援チーム設置の普及を図る。

No.	事業名等	内 容	対 象	期 日	会 場
1	みやぎらしい家庭教育支援事業	(1)みやぎらしい家庭教育支援基盤形成事業 ①市町村子育て支援・家庭教育支援関係職員研修会 ②子育てサポーター養成講座 ③子育てサポーターリーダー養成講座 ④子育てサポーターリーダーネットワーク研修会 ⑤宮城県家庭教育支援チーム連絡会議・研修会 (2)みやぎらしい家庭教育支援普及・振興事業 ①宮城県家庭教育支援チーム派遣事業 ②自然の家体験事業 ＜学ぶ土台づくり推進計画に関連した事業＞ ③圏域別親の学び研修会 ＜宮城県幼児教育推進指針「みやぎの学ぶ土台づくり」に関連した事業＞ ④父親の家庭教育参画支援事業	行政 県民 行政・県民 行政・県民 チーム員 ・行政	4月27日(水) 5月～6月 9月 8日(木) 10月 6日(木) 11月10日(木) 12月 8日(木) 7月 7日(木) 5月12日(木) 8月25日(木) 2月 2日(木)	県庁 県内5圏域 県庁 県庁 県庁 県庁 東北歴史博物館 県庁 県庁 県庁
			家庭教育支援チーム 未就学児・小学校低学年及び保護者	年20回程度 6月25日(土)～26日(日) 9月17日(土) 6月25日(土)～26日(日) 10月23日(日) 1月22日(日) 9月17日(土) 5月～2月	県内 志津川自然の家 蔵王自然の家 松島自然の家 県内5圏域
			行政・県民		
			県民	2回程度開催	県内2箇所

5. 青少年活動支援の充実

次代を担う青少年が社会の変化や災害に主体的に対応できる資質と意欲を持ち、たくましく思いやりのある人間として育つための青少年育成体制と事業の充実、環境づくりなどを推進する。

(1) 青少年の体験活動の充実

No.	事業名等	内 容	対 象	期 日	会 場
1	青少年長期自然体験活動推進事業	海型, 山型の自然の家で, 1週間程度の自然体験, 長期宿泊体験を実施 ・チャレンジin蔵王 ・松島宮戸塾 ・サマー・チャレンジin南三陸	児童・生徒	8月7日(日)～12日(金) 8月3日(水)～7日(日) 8月2日(火)～8日(月)	蔵王自然の家 松島自然の家 志津川自然の家
2	セカンドスクールの推進	学校と社会教育施設との連携・融合を図り, 児童生徒に豊かな体験の場を提供する。	児童・生徒	年間	各自然の家
3	青少年と地域をつなぐ体験推進事業	防災活動や地域活動を通して青少年の主体的な学びの構築や, 地域住民との協働の学びを通して地域コミュニティの醸成を図る	青少年	年間	各自然の家 市町村 松島自然の家
4	青少年国際交流推進事業	県内市町村において, 6泊7日の国際交流や体験活動「サマースクール」を実施	県内外高校生60人程度	8月	女川町

(2) 青少年活動団体指導者の育成

No.	事業名等	内 容	対 象	期 日	会 場
1	みやぎアドベンチャープログラム(MAP)事業	M A P 指導者の育成を通して, 教育活動の充実を図る。 (1) MAP体験会(1日講習) (2) MAP講習Ⅰ(2日講習) (3) MAP講習Ⅱ(3日講習) (4) MAP講習Ⅲ(3日講習)	県民・社会教育関係職員 ・教員等・大学生等 各20人 講習Ⅰ修了者等 20人 講習Ⅱ修了者等 20人	5月27日(金) 9月27日(火) 8月1日(月)～2日(火) 8月16日(火)～18日(木) 8月17日(水)～19日(金)	志津川自然の家 蔵王自然の家 花山青少年自然の家 松島自然の家 松島自然の家
2	少年団体指導者研修事業	子供会活動及び地域社会の振興を図るジュニア・リーダーの育成 (1) ジュニア・リーダー中級研修会 ・「子供理解」「集団づくり」等に関する10時間以上の講義・実習等 (2) ジュニア・リーダー上級研修会 ・「子供理解」「地域活動」等に関する20時間以上の講義・実習等 (3) 市町村青少年教育関係職員研修会 (4) 中高生未来会議	ジュニア・リーダー 初級研修会修了者 (市町村教育委員会から推薦を受けた者) 240人 ジュニア・リーダー 中級研修会修了者 (市町村教育委員会から推薦を受けた者) 120人 行政 50人 中高大学生, 勤労青年等	大河原管内 7月9日(土)～10日(日) 仙台管内 8月16日(火)～17日(水) 北部管内 7月28日(木)～29日(金) 東部管内 8月18日(木)～19日(金) 気仙沼管内 7月16日(土)～17日(日) 12月24日(土)～26日(月) 12月24日(土)～26日(月) 5月10日(火) 1月15日(日)(調整中)	蔵王自然の家 (大河原合同庁舎) 松島自然の家 花山青少年自然の家 (大崎合同庁舎) 松島自然の家 志津川自然の家 蔵王自然の家 志津川自然の家 東北歴史博物館 エスポールみやぎ (宮城県青年会館)
3	青少年教育施設ボランティア活動推進事業	自然の家におけるボランティアの育成と活動の充実	青年・成人	5月～3月	各自然の家

(3) 青年の地域活動支援

青年の文化活動及びスポーツ活動を軸とした地域活動を推進し、真に豊かな地域社会を目指す。

No.	事業名等	内 容	対 象	期 日	会 場
1	青少年教育活動事業	(1)青年地域活動促進事業 青年の文化活動及びスポーツ活動を軸とした地域活動の推進と豊かな地域社会の創造 ① 地方青年文化祭 ② 宮城県青年文化祭 ③ 宮城県青年体育大会 ④ 全国青年大会	各市町村青年 県内青年 県内青年 県内青年	11月～2月 未定 未定 11月上旬	県内 7会場 未定 未定 日本青年会館他
		(2)青年会館研修奨励事業 地域づくりに寄与できる青年の育成に対する助成	県内青年	通年	県内各地 宮城県青年会館

6. みやぎの文化育成支援

優れた芸術の鑑賞機会を提供するとともに、文化芸術に触れることによる感動や楽しさを味わうことのできる参加機会や体験活動の機会の充実を図る。また、優れた作品を発表する個人、団体等を育成するとともに、団体間の連携を支援することにより、文化芸術活動の奨励と活性化を図る。

(1) 青少年の文化芸術活動の充実

県内の青少年に対し、薰り高い文化芸術を身近に鑑賞する機会を提供し、青少年の豊かな情操と人間形成を図る。

みやぎの文化育成支援事業は、(公財)日本青少年文化センター及び(公社)日本児童青少年演劇協会と市町村、県の共催により実施し、文化芸術による子供育成総合事業は、原則、文化庁が全額費用を負担する。

No	事業名等	内 容	対 象	期 日	会 場
1	みやぎの文化育成支援事業	(1)宮城県巡回小劇場 児童生徒に優れた音楽・演劇鑑賞の機会を提供 ・音楽「ハンガリーの風コンサート」 ・演劇「未定」(小)	小・中学生，教職員保護者等	9月～11月 10月下旬 9月	県内市町村
		(2)青少年劇場小公演 芸術鑑賞の機会の少ない地域の青少年に優れた芸術鑑賞の機会を提供 ・はなしの伝統芸能「落語」 ・サクソフォンとピアノのコンサート ・ひとりオペラ「ペロ出しチョンマ」	小・中学生，教職員，保護者等	 5月30日～6月3日 9月26日～9月30日 10月3日～10月7日	県内市町村
2	文化芸術による子供育成総合事業(文化庁)	文化芸術による子供育成総合事業 ・巡回公演事業 ・芸術家の派遣事業 ・子供 夢・アート・アカデミー 文化庁の事業を活用することにより、優れた舞台芸術の巡回公演等の鑑賞や文化芸術団体・芸術家による実演指導，ワークショップへの参加 合唱・オーケストラ・児童劇・ミュージカル・演芸・能楽・バレエ等の文化芸術に触れる機会の創出	小・中高生及び開催校の保護者・教職員等	6月～12月	県内学校 文化施設等

(2) 文化芸術活動を担う人材・団体の育成

No	事業名等	内 容	対 象	期 日	会 場
1	みやぎの文化育成支援事業	(1)宮城県芸術祭 芸術文化団体の発表・絵画展, 書道展, 彫塑展, 工芸展, 写真展, 茶会, 音楽会, 文芸祭等	一般	9月～3月	せんだいメディア テーク他
		(2)地方音楽会 A 仙台フィルハーモニー管弦楽団に よるアンサンブル演奏会	一般	未定	未定
		(3)地方音楽会 B 仙台フィルハーモニー管弦楽団に よるオーケストラ演奏会	一般	未定	未定
		(4)高等学校文化活動への支援 高校生の文化活動に対して宮城県 高等学校文化連盟を通しての支援	宮城県高 等学校文化 連盟	通年	宮城野高等学校他
		(5)展覧会等支援事業 県内で開催される美術展覧会など に教育長賞を設け, 県民の創作活動 の動機付けとする	河北美術展 覧会等	4月～12月	TFUギャラリー ミニモリ他
		(6)国民文化祭参加の支援 県内の文化・芸術団体の国民文化 祭参加への支援	県内の芸術・ 文化団体及 び個人	10月22日(土) ～11月27日(日)	沖縄県

文化庁、日本芸術文化振興会等が行う芸術文化活動や支援助成等の情報提供を行い、県内の芸術文化の普及と水準向上に努める。

団 体 名	ホームページアドレス	情 報 内 容
文化庁	www.bunka.go.jp	文化庁の支援助成等の情報
独立行政法人日本芸術文化振興会	www.ntj.jac.go.jp	芸術文化振興基金に関する情報
公益財団法人助成財団センター	www.jfc.or.jp	全国のホームページを有する約500団体の助成財団の情報
公益財団法人三井住友海上文化財団	www.ms-isn-bunkazaidan.or.jp	地域における文化振興及び文化の国際交流促進等の情報
宮城県環境生活部消費生活・文化課	www.pref.miyagi.jp/soshiki/syoubun	県内外の支援・助成制度等が検索可能

7. 子供の読書活動の推進

「子どもの読書活動の推進に関する法律」（平成13年12月 法律第154号）及び「子供の読書活動の推進に関する基本計画」に基づき、宮城県における子供の読書活動をより一層推進するために、「みやぎ子供読書活動推進計画」を策定した。

この計画に基づき、子供の読書活動を推進する意義の普及・啓発、関係者間の連携構築及び核となる担い手の育成支援などを行う。

○ 市町村子供読書活動の支援

No	事業名等	内 容	対 象	期 日	会 場
1	市町村子ども読書活動支援事業	(1)子供読書活動指導者養成講座 ・子供の読書活動推進を担う市町村職員等を対象に行う講座 ・各市町村における子供読書活動推進計画の事例や有効性についての情報提供を行うもの (2)みやぎ子供読書活動推進担い手交流会 ・様々な立場で子供読書活動に携わっている関係者による交流会 ・合同研修、情報提供、意見交換等によりネットワークづくりに役立てるもの	子供の読書活動関係者	10月～11月 (予定) (1講座) 7月27日(水) 8月9日(火)	未定 宮城スタジアム会議室 石巻合庁
2	読書活動状況調査	(1)児童生徒及び保護者の読書活動状況の調査 (2)子供の読書活動推進に関する学校状況調査	児童生徒とその保護者（無作為抽出） 小・中・高等学校 ・特別支援学校	8～12月 7～10月	

8. 社会教育関係施設の機能充実

生涯学習推進の拠点として期待される社会教育施設は、人々の自発的な学習活動の場として、交流や体験活動の場、芸術文化に触れあう場として活用されている。

変容している地域コミュニティ再生の拠点としての役割も期待されており、社会に開かれた教育の実践の場として、より県民が利用しやすい環境づくりや事業の充実を図る。

また、地域にあっては、教育力の向上を支えてきた公民館に指定管理者制度を導入したり、主管課の変更が見られたりする動きもあるが、社会教育施設と従来の公民館またはそれぞれの地域の学校や家庭との連携や協働が図れるよう総合的な施策を推進する。

(1) 図書館の利用促進と機能充実

公立図書館は県立を含め41館あり、市町村における設置率は60%（市部92.9%、町村部38.1%）となっている。図書館機能の充実と各館及び関連機関とのネットワーク化を推進し、全県的な図書館サービスの向上に取り組む。

(2) 美術館の利用促進と機能充実

県美術館は、「開かれた」総合美術センターとして、本県や東北地方にゆかりのある作品の収集、展示事業、創作室等を活用した教育普及活動の充実を図る。

また、施設設備の老朽化対策や美術館に求められる役割に応えるため、「宮城県美術館リニューアル基本方針」（平成30年3月策定）を尊重したりリニューアルを推進する。

(3) 博物館の利用促進と機能充実

博物館は登録館が12館（県登録6館、仙台市登録6館）、相当館が5館（県相当2館、仙台市相当3館）あり、それぞれ特色ある活動をしている。今後、資料の充実、特別企画展や参加型の事業開催等、教育普及的事業の拡充を促進する。

(4) 自然の家等の利用促進と機能充実

青少年教育施設としては、県立自然の家3施設（松島、蔵王、志津川）、青少年自然の家2施設（国立、仙台市（指定管理））、青年会館1館がある。

令和元年10月に出された第35次宮城県社会教育委員の会議兼第11次生涯学習審議会の中間報告においても、「安全安心な施設整備」が提言されており、施設機能の活性化や関連施設との連携を図り、青少年の活動施設として十分機能を発揮するような事業展開を図るとともに、弾力的な運営に努める。

(5) 公民館の機能充実の支援

公民館は239館あり、それぞれ特色のある活動をしている。今後、地域の実情や関連施設の整備状況等を考慮し、生涯学習施設の中核としての適正配置と職員体制の充実や施設機能の充実強化を促進する。

また、第34次宮城県社会教育委員の会議「意見書」を受け、生涯学習プラットフォームの関連事業「公民館ネットワーク」の構築を推進すると共に、各種研修会・公民館訪問の実施により、学習内容の改善、学習情報提供、学習相談の充実、地域活動の推進、関係機関との連携の促進等、生涯学習社会に対応した運営のための支援を推進する。

さらに、第35次宮城県社会教育委員の会議「意見書」の提言を受け、地域課題の解決やコミュニティの活性化を図る公民館をサポートするとともに、公民館等職員の育成を図る研修機会の充実を図る。

(6) 婦人会館の利用促進と機能充実

女性の自立と社会参画に資するため、研修・交流等の学習事業の充実を図り、活動の拠点施設としての機能の充実と弾力的な運営に努め、利用の促進を図る。

令和4年度生涯学習関連施設の重点事項と事業計画

生涯学習関連施設一覧

No	団 体 名
1	宮城県図書館
2	宮城県美術館
3	宮城県松島自然の家
4	宮城県蔵王自然の家
5	宮城県志津川自然の家
6	東北歴史博物館
7	宮城県婦人会館（指定管理者：一般財団法人みやぎ婦人会館）
8	独立行政法人国立青少年教育振興機構国立花山青少年自然の家

1. 「宮城県図書館」重点事項と事業計画

1 基本方針

宮城県図書館（以下「当館」という。）の使命は、「図書館法」（昭和 25 年法律第 118 号）の理念に基づき、図書、記録その他必要な資料を収集し、整理し、保存して、広く県民の利用に供し、その教養、調査研究、レクリエーション等に資する図書館として、文化や教育、産業の振興等に寄与することです。

また、「図書館の設置及び運営上の望ましい基準」（平成 24 年 12 月 19 日文部科学省告示第 172 号）に基づき、資料や情報の提供等県民に対する直接的なサービスを実施するほか、読書活動の振興を担い、地域の情報拠点として県民の要望や社会の要請に応え、地域の実情に即した運営に努めるとともに、県民の需要を広域的かつ総合的に把握し、「図書館のための図書館」として、市町村図書館や公民館等読書施設（以下「市町村図書館等」という。）の支援や県内全域の図書館間の連絡調整等の推進に努めることが望まれます。

当館は、これからも市町村図書館等との連携・協力関係を通して、当館を中核とした図書館ネットワーク体制の充実と、全県的な図書館サービスのさらなる質的向上に努めます。

この使命を果たすために、次のように基本方針を掲げます。

県内全域の図書館間ネットワークのより一層の連携・強化に努め、図書館サービスの向上を図ります。また、県民の知る権利を保障し、県民誰もが生涯にわたり学び、互いに高め合い、充実した人生を送ることができる環境づくりを目指します。

2 目 標

基本方針の実現に向けて、次の 4 つを本計画の目標とします。

- (1) 当館を中核とした市町村図書館等とのネットワーク体制の充実を図るとともに、全県的な図書館サービスの質的向上に努めます。
- (2) 県民のニーズや社会の要請に応えるための充実した図書館サービスを提供します。
- (3) 図書館がその機能を十分発揮するための資料・施設・職員の充実を図ります。
- (4) ふるさと宮城に関する資料の収集・保存に努めるとともに、東日本大震災の記録を永く後世に伝えるための取組を行います。

3 重 点

次の 11 の施策の方向性を掲げ、具体の事業に取り組んでいきます。

- (1) 市町村図書館等との連携強化及び支援の充実を図ります。
- (2) 県内図書館等職員の資質・能力の向上を図り、効果的な研修を実施します。
- (3) 学校図書館との連携を推進するとともに、支援の充実を図ります。
- (4) 子どもの読書活動を推進するための環境の整備促進を図ります。
- (5) 多様な資料・情報の提供に努めるとともに、県民の課題解決を支援する図書館を目指します。
- (6) ボランティアの活躍の場を創り、その力を生かした様々なサービスの提供を実施するとともに、ボランティア活動を支援します。
- (7) 公平かつ長期的な視点に立ち、県民が必要とする資料を幅広く収集するとともに、適正に整理、保存し、有効活用を図ります。
- (8) 安全安心な施設の維持に努め、県民が利用しやすい環境整備を推進します。
- (9) 組織運営の強化に取り組むとともに、創造性豊かで自主的に行動する人材を育成します。
- (10) 宮城の郷土資料を後世に伝えるため、収集・保存や修復を行うとともに、利活用の促進を図ります。
- (11) 東日本大震災の記録を収集し、永く後世に引き継ぐための取組を行います。

4 事業計画

(1) 市町村図書館等との連携強化及び支援の充実を図ります。

主な事業名	事業概要	対 象	期 日
図書館ネットワークシステム運営事業	「宮城県図書館情報ネットワークシステム（MY-NET）」の運用及び保守を行う。	県民 市町村図書館等	4月～3月

(2) 県内図書館等職員の資質・能力の向上を図り、効果的な研修を実施します。

主な事業名	事業概要	対 象	期 日
公共図書館等職員研修	市町村図書館等職員・学校司書等を対象とした研修を実施し、知識と技能習得を図る。	市町村図書館等 学校図書館	5月～10月

(3) 学校図書館との連携を推進するとともに、支援の充実を図ります。

主な事業名	事業概要	対 象	期 日
子どもの本移動展示会	小・中学校・特別支援学校及び市町村図書館等に子どもの本展示会で展示した児童書を貸出して移動展示会を開催する。	学校・市町村図書館等	6月～2月

(4) 子どもの読書活動を推進するための環境の整備促進を図ります。

主な事業名	事業概要	対 象	期 日
子どもの本展示会	前年出版の児童書や児童文学賞受賞作品及び読書案内に掲載した児童書等を展示し、読書活動促進を図る。	県民	4月～5月

(5) 多様な資料・情報の提供に努めるとともに、県民の課題解決を支援する図書館を目指します。

主な事業名	事業概要	対 象	期 日
レファレンス事例の公開	県民の情報リテラシーの向上に資するよう、レファレンス事例をホームページ上の協同データベースに公開する。	県民	4月～3月
みやぎ県民大学	県民の生涯学習支援及び学習機会を提供するため、当館及び関係機関の資料を活用した講座を実施する。	県民	8月～10月

(6) ボランティアの活躍の場を創り、その力を生かした様々なサービスの提供を実施するとともに、ボランティア活動を支援します。

主な事業名	事業概要	対 象	期 日
ボランティア活動支援	当館におけるボランティア活動のサポート体制の充実を図り、活動を支援する。	ボランティア	4月～3月

(7) 公平かつ長期的な視点に立ち、県民が必要とする資料を幅広く収集するとともに、適正に整理、保存し、有効活用を図ります。

主な事業名	事業概要	対 象	期 日
図書館資料整備事業	「宮城県図書館資料収集方針」に基づき、公平かつ長期的な視点に立ち、必要な資料を幅広く収集する。また、多くの利用に耐え、適切な保存が可能となるよう、資料の整備を行う。	県民	4月～3月

(8) 安全安心な施設の維持に努め、県民が利用しやすい環境整備を推進します。

主な事業名	事業概要	対 象	期 日
図書館管理運営事業	当館業務に関する管理運営及び施設設備の維持管理を行う。	県民	4月～3月

(9) 組織運営の強化に取り組むとともに、創造性豊かで自主的に行動する人材を育成します。

主な事業名	事業概要	対 象	期 日
出前講座	市町村図書館等業務の専門的知識習得と技術力向上を支援するため研修会等へ当館職員を派遣する。	市町村図書館等	6月～2月

(10) 宮城の郷土資料を後世に伝えるため、収集・保存や修復を行うとともに、利活用の促進を図ります。

主な事業名	事業概要	対 象	期 日
図書館貴重資料保存修復事業	修復対象資料について、さらなる劣化を防ぎ、後世へ引き継ぐための修復・保存を計画的に行う。	県民	4月～3月

(11) 東日本大震災の記録を収集し、永く後世に引き継ぐための取組を行います。

主な事業名	事業概要	対 象	期 日
東日本大震災資料の収集	東日本大震災の記録・記憶を後世に伝え、減災・防災対策等に寄与するよう、震災関連資料の収集と整備を行う。	県民	4月～3月

2. 「宮城県美術館」重点事項と事業計画

1 基本方針

地域社会に根ざした特色ある近代的美術館として、県民生活に密着し、県民に親しまれる総合美術センターとなるよう運営する。

2 目 標

- (1) 美術館運営の基本方針に基づき、県民生活と地域社会に根ざし、より広く親しまれる「開かれた」総合美術センターの役割を十分に果たせるよう運営に努める。
- (2) 県民や地域あるいは時代の新たなニーズに配慮しながら、さらなる発展を目指し、優れた美術作品の収集と展示、教育普及活動など、事業の一層の充実を図る。

3 重 点

- (1) 美術作品等の展示
年間計画に基づき、常設展、特別展を開催し、国内外の優れた美術作品の鑑賞の機会を広く県民に提供する。
- (2) 教育普及活動
県民が「いつでも、だれでも」自由に参加できる、オープン・アトリエやワークショップ、講座・講演会・公演会等を通じて、美術の教育・普及を図るとともに、県民に親しまれる美術館として一層の定着に努める。

4 事業計画

- (1) 美術作品等の展示
 - イ 常設展：所蔵する絵画・彫刻等の美術作品を組織的・体系的に展示する。
 - ロ 特別展：国内外の優れた美術作品による特色のある企画展示を行い、鑑賞機会の拡大を図る。

No.	事業名	内 容	対 象	期 日
1	常設展	<p>次の展覧会を開催し、所蔵作品鑑賞の機会を提供する。</p> <p>(1) コレクション展示（主に展示室1,2） 所蔵品の中から、当館の代表的作品を中心とする作品を選んで展示し、各期ごとに特色を設ける。</p> <p>(2) 特集展示（コレクション展示の一部） 所蔵品の中から、重要な作家又はテーマを設定して、まとまった形で作品を構成し、当館のコレクションの特徴を紹介する。</p> <p>(3) 佐藤忠良記念館（常設：展示室5～9） 佐藤忠良の代表的な彫刻と素描等を展示する。また、展示室9では絵本原画などの展示も行う。</p>	一般	<p>年4期</p> <p>年4期</p> <p>年4期</p>
2	特別展	<p>次の特別展を開催し、国内外の優れた美術作品の鑑賞の機会を提供する。</p> <p>(1) 生誕110年 傑作誕生・佐藤忠良 宮城県出身の彫刻家・佐藤忠良（1912～2011）の代表作《群馬の人》、《帽子・夏》、絵本原画『おおきなかぶ』に焦点をあて、関連作品を紹介するほか、佐藤忠良が収集した海外作家の作品を合わせて展示する。</p> <p>(2) 特別展「ポンペイ」 紀元後79年、ヴェスヴィオ山の噴火により、火山灰の下に埋もれた古代都市ポンペイから出土した多くの優品を所蔵するナポリ国立考古学博物館の全面的な協力のもと、日本初公開を含む約130点の名品を紹介する。</p> <p>(3) ドレスデン国立古典絵画館所蔵 フェルメールと17世紀オランダ絵画展 ヨハネス・フェルメールの初期の傑作《窓辺で手紙を読む女》を東北で初公開するほか、同作を所蔵するドレスデン国立古典絵画館のコレクションから、オランダ絵画の黄金期と言われる17世紀の名品を展示する。</p> <p>(4) 百木繚乱 多様な近代木彫の魅力 近年注目が高まっている近代日本の木彫作品を紹介する展覧会。石巻出身の高橋英吉など、大正時代から昭和戦前期にかけて独創的な木彫表現を模索した彫刻家たちとその作品を展示する。</p>	一般	<p>4月23日（土）～ 6月26日（日）</p> <p>7月16日（土）～ 9月25日（日）</p> <p>10月8日（土）～ 11月27日（日）</p> <p>2月4日（土）～ 3月26日（日）</p>

(2) 教育普及活動

- イ 創作、鑑賞活動、ワークショップ等への参加を促し、美術体験の広がりや深化を通じて美術の普及を図る。
- ロ 美術を柱として、音楽、映像等諸芸術分野を視野に入れながら、各種講座、講演会などを開催して、県民に親しまれる美術館として一層の定着を目指す。

1 通常活動…美術館の開館日に利用者の要望に応じて行う活動	一般や団体等	通年
<ul style="list-style-type: none"> ○相談活動（美術なんでも相談） 美術や美術館をめぐる様々な問い合わせに関する相談活動等 ○オープンアトリエ 美術館開館時に、いつでも誰でも予約なしで利用できる創作室 ○教育プログラム 学校団体や一般の要望に応じて行うプログラム <ul style="list-style-type: none"> ・概要説明（宮城県美術館の概要説明） ・展示解説（コレクション展のギャラリートーク、特別展の展示解説） ・美術館探検（概ね10歳未満の来館者を対象に、美術館施設を活用した丁寧に見る活動） ・美術探検（概ね10歳以上の来館者を対象に、常設展を活用した対話型の鑑賞活動） ・ワークショップ（学校団体等を対象に、創作室等で行う要望に応じた表現などの活動） ・建物見学（美術館の機能や役割を中心とした建物の見学） ・自主活動（学校団体等による自主的な鑑賞や表現活動） 		
2 特別活動…特定の日時にテーマを設定して行う活動	一般や対象年齢等	定期
<ul style="list-style-type: none"> ○公開講座 <ul style="list-style-type: none"> ・実技ワークショップ（年10プログラム程度） 16歳以上を対象に、様々なテーマで行う実技のワークショップ ・どようびキッズ・プログラム（年10回程度） 3歳から10歳までの参加者を対象に、探検や身近な素材で遊ぶプログラム ○美術講座 <ul style="list-style-type: none"> ・まちなか美術講座（東北工業大学と共催、年4日程度） 主に特別展等を紹介するため、館外で開催する講座 ・県民大学（美術館担当分を4日間程度） 美術を中心としたテーマについて、当館学芸員が行う連続講座 ・美術館講座（3日間程度） 美術に関する諸テーマについて、主に外部講師を招き開催する連続講座 ○学校との連携事業 <ul style="list-style-type: none"> ・アウトリーチ【移動創作室】（年数回） 学校団体等を対象に、館で行う鑑賞活動や表現活動 ・中学生招待事業（対象地域、年1回） 美術に関心のある中学生を対象とした特別展への招待事業 ・院内学級招待事業（年1回） 東北大学病院院内学級の児童・生徒を対象とした特別展への招待事業 ・鑑賞教育研修会（年1回程度） 小・中・高等学校の教員を対象とした鑑賞に関する研修会 ○ハイビジョン・ギャラリー 毎週土日と祝日に美術作品の映像プログラムを上映 ○公演会 美術やその鑑賞だけではなく領域とも連携して美術の広がりを伝える催事 		
3 特別展開連事業 特別展に関連して開催する活動	一般	定期
<ul style="list-style-type: none"> ○講演会等 特別展に関連して開催する講演会等 ○展示解説 特別展の展示解説、ギャラリートーク 		
4 コレクション展ギャラリー・トーク	一般	定期
<ul style="list-style-type: none"> 展示室で行う当館コレクションや特集企画、小企画の解説 		
5 美術図書等の公開 美術図書、資料、ビデオ等の閲覧	一般	随時

(3) 美術作品等の収集、保存

優れた美術作品や資料の散逸、損傷、亡失を防ぎ、これらを後世に伝えるため、長期的な年次計画に従い、正確な基礎調査に基づいて、美術作品・資料の収集、保存を行う。

(4) 美術に関する調査研究

美術館の事業を充実するため、その基礎となる調査研究を行う。

(5) 刊行物の出版

美術館活動及び調査研究の成果を公表する。

(6) 広報

「令和4年度の催し」「美術館ニュース」等の広報資料の発行や展覧会ごとにポスター・チラシ等を制作、配布するとともに、美術館ホームページや共催メディア等の広報媒体を広く活用し、広報活動の積極的な推進に努める。

(7) 施設整備

施設整備の計画的な推進により、施設・設備の老朽化対策を講じ、来館者の安心・安全の確保に努める。

(8) 県民サービスの向上

「ご意見カード」等を活用して、来館者の意見・要望を取り入れながら、県民に親しまれる総合美術センターにふさわしい県民サービスの提供に努める。

3. 「宮城県松島自然の家」重点事項と事業計画

1 基本方針

関係機関と連携しながら、自然体験・野外活動・スポーツ・研修等の主催事業や出前事業をとおして県民の心身の健全な発達と明るく豊かな生活の形成を図る。

2 中期目標

社会教育組織としての使命を持ち、利用者の受入、主催事業や出前事業等をとおして広く県民サービスに努めるとともに、活動プログラム等のソフト面の充実を図る。

3 重点目標

- (1) 社会教育組織としての使命を持ち、関係機関と連携しながら利用者の受入、主催事業や出前事業等をとおして広く県民サービスに努める。
 - イ 青少年が自然とのふれあいをとおして「自己を肯定する力」「コミュニケーション力」「しなやかな心」「創造的な思考力・行動力」を身に付けられる企画運営を行う。
 - ロ 利用団体がゆとりある活動プログラムを企画できるように助言するとともに、実践活動ではきめ細やかな支援に努める。
 - ハ 教育課題（学力向上、不登校対応等）の解決の一端を担えるよう、関係機関への働き掛けを積極的に行う。
 - ニ 各種の広報媒体やホームページを活用した施設利用の啓発・促進を図る。
 - ホ 豊かな自然環境と野鳥や植物の生態域の維持造成に努めるとともに、環境保全への意識の高揚を図る。
 - ヘ 休日や余暇を利用した家族やグループが、ふれあいと交流を深めることができる企画運営を行う。
 - ト 「利用者事前打合せ」をとおし、十分な情報提供と活動調整を行い、計画的な支援に努める。
 - チ 専門性を高めるための職員研修を積極的に行うとともに、新たな活動プログラムの開発に努める。
- (2) 社会教育関係の指導者育成及びボランティアリーダーの育成に努める。
 - イ 地域関係団体との連携事業を推進するとともに、ボランティアの育成と活用に努める。
- (3) 被災施設としての体験や自然体験学習の手法をもとに、防災教育プログラムを推進する。
 - イ 県民一人ひとりが、自然体験や野外活動等をとおして、豊かで生きがいのある生活を促進するため、被災者の精神的充足や新たな自己発見ができる企画運営や防災教育を意識した企画を行う。

4 震災後の現状と今後の対応

- (1) 平成29年6月に再開した野外活動フィールドに加え、令和3年度には本館及び体育館が再開した。新しい施設を十分に活用した活動プログラムの展開をさらに進める。
- (2) 自然体験活動のよさを生かしつつ、みやぎ防災教育副読本『未来への絆』との整合化を図った防災教育プログラムを充実させ、受入や出前事業での活動支援に積極的に取り組む。

5 事業計画

(1) 主催事業

No.	事業名	内容	対象	期日
1	キャンプデビュー講座	キャンプの基本技能を身に付けるとともに、参加者の交流を図る。	20歳以上のキャンプ初心者30人	5月28日（土）～ 29日（日）
2	シーカヤック体験会	①基本的な操作技術を身に付けるとともに、海上から奥松島の景観を楽しむ。 ②ロングツーリングを楽しむ。	小学生以上各回20人	①6月18日（土） ②6月19日（日）
3	松島自然の家オープンデー	自然の家のよさを伝えられるよう、予約なしで様々な活動プログラムを体験してもらう。	制限なし	7月10日（日）
4	松島宮戸塾	宮戸島の自然の中で、主体的・自律的にたくましく生きる力を育む。	小学校5年生～中学校3年生までの30人	8月3日（水）～ 7日（日）
5	ハートフルデイキャンプ	自然体験を楽しみながら参加者の交流を図る。	特別支援学級在籍児童・生徒と保護者30人	① 9月3日（土） ②11月5日（土）

No.	事業名	内 容	対 象	期 日
6	親子ふれあいデイキャンプ (みやぎらしい家庭教育支援事業)	自然体験を楽しみながら親子の絆を深めるとともに、子育てについて学ぶ。	未就学児と保護者50人	9月17日 (土)
7	未知の宮戸島ウォーク (みやぎ環境税活用事業)	奥松島オルレ以外のコースで宮戸島の景観を味わいながらウォーキングを楽しむ。	小学生以上50人	①10月1日 (土) ② 3月4日 (土)
8	フィッシング入門	海上から奥松島の景観を楽しみながら船釣りを体験する。	小学生以上30人	10月22日 (土)
9	親子チャレンジ教室	自然体験を楽しみながら親子で一緒に防災について学ぶ。	小学生以上50人	11月26日 (土) ~ 27日 (日)
10	おいSEA! 冬の奥松島	東松島産の食材を生かしたメニューを楽しく調理し、冬の奥松島の自然の恵みを味わう。	小学生以上30人	①12月17日 (土) ② 2月18日 (土)
11	DIY入門	木工の基本技能を身に付け、作品を作る。	小学生以上30人	1月21日 (土)
12	バードウォッチング入門 (みやぎ環境税活用事業)	冬の奥松島の自然に親しみながら野鳥の生態を観察し、自然環境について考える。	小学生以上30人	2月4日 (土)

(2) 受入事業

イ 利用にあたって

①指導者または責任者がはっきりしていて、活動計画のもとに利用する3名以上の団体及びグループが利用できる。
(学校、子ども会、スポーツ団体、各種サークル、企業、家族、グループ等)

②児童・生徒が利用する場合は、引率者として必ず成人の代表者(責任者)が必要(高校生を除く)。

③日帰り利用もできる。

④利用できない日

◎休館日(毎週月曜日。月曜日が休日の場合は翌火曜日)

◎12月29日~1月3日

◎備品等整備日(年度初め・年度末)

◎職員研修日(年2~3日)

◎他団体の先約があり、定員を超える可能性がある場合

ロ 宿泊人員

宿泊場所	定 員	利 用 期 間	備 考
宿 泊 棟	160人(8人×20室)	通 年	
テントサイトA	120人(5人×24張)	通 年	主に団体用
テントサイトB	40人(8人×5張)	通 年	家族や少人数のグループ

(3) 出前事業

イ 内容

・アウトドアクッキング ・防災教育関連プログラム ・みやぎアドベンチャープログラム(MAP)
・ニュースポーツ ・レクリエーション ・クラフト

ロ 利用期間 通年(上記「利用できない日」を除く。受入事業を優先するため、日程については要相談)

ハ 対象 学校、PTA、地域団体、子ども会、スポーツ団体、企業等

4. 「宮城県蔵王自然の家」重点事項と事業計画

1 基本方針

小・中学生を中心とした県民の利用を幅広く推進し、利用者の自主的な自然体験・生活体験活動を通して、県民の心身の健全な発達と活力ある地域社会の形成に寄与する。

2 中期目標

全ての県民に対して、蔵王の雄大な自然を活用した様々な体験活動を通して、社会性や豊かな感性を育むための活動支援を推進するとともに、利用団体の目的達成に向けた指導助言の充実を図る。

3 重点目標

- (1) 自然体験活動を通して、社会性や豊かな感性を育むための支援の推進
 - イ 地域や各種団体及び県内5自然の家の連携を基盤とした魅力あるプログラムの開発促進
 - ロ 広く県民を対象とした、自然体験活動や親子（集団）での交流・ふれあいを楽しめる事業の推進
- (2) 利用団体の活動目的達成に向けた効果的な指導助言の推進と広報活動の充実
 - イ 蔵王の大自然を満喫できる自然体験活動プログラムの充実及び新規開発の促進
 - ロ 利用団体（学校、社会教育団体、青少年団体）の目的に合わせたプログラム立案の相談・助言の推進
 - ハ 魅力ある活動の紹介（広報）や利用促進
 - ニ 防災教育の積極的な推進及び発信するための事業の推進
 - ホ 新型コロナウイルス感染拡大防止に対応した施設運営方法の徹底
- (3) 各種教育指導者の育成に向け、研修等の機会提供推進や指導助言の充実
 - イ 青少年教育や青少年健全育成を目的とした、学校や社会教育団体指導者対象の育成研修事業の推進
 - ロ 野外活動指導者や野外活動ボランティア養成を目的とした事業のさらなる推進
 - ハ 自然災害の減災・防災に向けた意識をもたせたり、自然災害発生時の対応方法を身に付けさせたりする指導者育成研修の実施

4 震災後の現状と今後の対応

- (1) 現状
 - 震災以前の体制と同様の一般受入と主催事業開催が可能となり、それぞれ実施している。
- (2) 今後の対応
 - イ 防災体験教育プログラムをもとに、県民に対する防災・減災教育の充実に寄与する。
 - ロ 二次避難所としての受入体制の整備、寝具等の貸出や人的派遣、それに類する対応を行う。

5 事業計画

No.	事業名	内 容	対 象	期 日
1	チャレンジin蔵王	・登山 ・沢登り ・水生生物調査 ・火起こし体験 ・野外炊飯 ・キャンプファイヤー 等	小学5年生から 中学3年生 42人	8月7日(日)～ 12日(金) 5泊6日
2	満喫！蔵王の春	・春探トレッキング ・野外炊飯 ・ナイトハイク ・野外ゲーム 等	小,中学生とその保護者 家族30組(100人程度)	5月28日(土)～29日(日) 1泊2日
3	満喫！蔵王の夏	・登山 ・星空観察 ・沢遊び ・野外炊飯 ・ニジマスつかみ ・キャンプファイヤー 等	小,中学生とその保護者 家族30組(100人程度)	8月27日(土)～28日(日) 1泊2日
4	満喫！蔵王の秋	・紅葉狩りハイキング ・野外炊飯 ・創作活動 ・キャンプファイヤー 等	小,中学生とその保護者 家族30組(100人程度)	10月8日(土)～ 9日(日) 1泊2日
5	満喫！蔵王の冬	・スノーシュートレッキング ・歩くスキー ・スノーキャンドル ・そり遊び ・雪像作り 等	小,中学生とその保護者 家族30組(100人程度)	1月28日(土)～29日(日) 1泊2日
6	セカンドスクール (共催事業)	・登山, ハイキング ・創作活動 ・学習活動 等	県内の小・中学校 ・令和4年度の実施予定校は なし	
7	野外活動体験会	・野外炊飯 ・火起こし ・キャンプファイヤーの進め方 等	県内の市町村生涯学習・ 社会教育主管課担当者 等	5月24日(火) 日帰り

No.	事業名	内 容	対 象	期 日
8	ZA0施設ボランティア養成講座	・講話 ・野外活動研修 ・アウトドアクッキング ・MAP体験 等	大学生, 社会人 各回20人程度	①5月21日(土)～22日(日) ②7月 2日(土)～ 3日(日) ③1月14日(土)～15日(日) 各1泊2日
9	めざせ! 蔵王マイスター (みやぎ環境税活用事業)	・登山 ・講義 等	18歳以上の県民 各回25人程度	①6月11日(土)～12日(日) ②7月23日(土) 日帰り ③9月24日(土)～25日(日)
10	スキー指導者研修会	・講義 ・スキー実技 ・指導方法の研修 等	・利用学校・団体でスキー指導にあたる方 ・蔵王自然の家スキー講師	1月 6日(金) 日帰り
11	リフレッシュin蔵王 (みやぎ環境税活用事業)	・たき火 ・ハイキング ・創作活動 ・ニジマスつかみ 等	18歳以上の県民 30人程度	11月 5日(土)～ 6日(日) 1泊2日
12	野外活動指導者研修会【初任者研修(3年目)・中堅教諭等資質向上研修対象事業】	・野外炊飯 ・登山 ・講義 ・アウトドアクッキング 等	学校・教育関係者 40人程度	8月18日(木)～19日(金) 1泊2日
13	学ぶ土台づくり推進計画「自然の家体験事業」 (1) 蔵王でみんなとお泊まり会	・ハイキング ・レクリエーション ・ニジマスつかみ ・創作活動 ・野外炊飯 等	未就学児童とその保護者 家族20組(60人程度)	6月25日(土)～26日(日) 1泊2日
	(2) 親子で遊ぼう in蔵王	・ハイキング ・創作活動 ・雪遊び 等	未就学児童とその保護者 各回家族30組 (100人程度)	①10月23日(日) ② 1月22日(日) 各日帰り
14	蔵王に登ろう! 山ガール教室 (みやぎ環境税活用事業)	・登山 ・雪山トレッキング (スノーシュー利用)	18歳以上の県民(女性) 各回40人程度	① 6月19日(日) ②10月 2日(日) ③ 2月11日(土) 各日帰り
15	白銀の蔵王 冬の森探検 (みやぎ県民大学)	・創作活動 ・雪山トレッキング	18歳以上の県民 30人程度	①11月13日(日) ② 2月12日(日) 各日帰り
16	ジュニア・リーダー 上級研修会	・ワークショップ ・地域活動の意義と実践活動 ・救命講習 等	市町村からの推薦 *ジュニア・リーダー 中級研修修了者40人程度	12月24日(土)～26日(月) 2泊3日
17	利用事前研修会 (全6回実施)	自然の家の利用の仕方, 活動プログラムの立案, 野外活動の指導方法等について研修を深めるとともに, 同期日利用団体相互の各種調整を行う。	①6月～7月21日利用 ②7月22日～8月25日利用 ③8月26日～12月利用 ④1月～3月利用 ⑤次年度4月～5月利用	① 4月27日(水), 28日(木) ② 6月 4日(土) ③ 6月 7日(火) ④11月 4日(金) ⑤ 3月上旬
18	実地踏査会 (全3回実施)	実施する登山・ハイキングのコースを事前に実地踏査することにより, ペース設定やコース上の安全確認を行う。	利用団体指導者	① 5月10日(火) ② 6月 1日(水) ③ 7月27日(水) 各日帰り
19	自然の家フェスティバル	・ニジマスつかみ ・創作活動 ・スコアオリエンテーリング 等	県民	10月16日(日) 日帰り
20	赤十字親子防災 スクール (共催事業)	・災害時に役立つ応急処置 ・避難所体験 ・ポリ袋クッキング ・防災ゲーム 等	県内の親子 (合わせて50人程度)	9月17日(土)～18日(日) 1泊2日
21	出前講座 ・防災教育関連 ・創作活動	・新聞紙や段ボールなどを活用した災害時に役立つグッズ作り ・ポリ袋クッキング ・創作活動 等	県民	通年
22	受入事業	野外活動関係各種団体と連携し, 利用団体活動の充実を図る。	利用団体	通年

5. 「宮城県志津川自然の家」重点事項と事業計画

1 基本方針

南三陸志津川湾やその周辺の豊かな自然を活用した自然体験活動や宿泊体験活動を通して、県民の心身の健全な発達と明るく豊かな生活の向上に寄与する。

2 中期目標

施設や立地の特徴を生かした安心・安全な体験活動を提供し、利用者の目的達成に向けた適切な教育的支援をすることによって、より一層社会に開かれた生涯学習の場としての役割を果たすとともに広く利用促進を図る。

3 重点目標

- (1) 県民のニーズに応じた特色ある学習の場や機会、情報を提供し、指導・助言する等の教育的支援を行うことにより、県民の生涯学習の振興を図る。
 - イ 海洋型自然の家として、ラムサール条約に登録された志津川湾の豊かな自然や風土を生かした特色ある事業を積極的に展開する。
 - ロ 地域や関係諸機関と連携し、南三陸の魅力ある自然や文化、地域人材を生かしながら地域の復興支援に関わる事業を積極的に展開する。
 - ハ 幅広い年代に応じた体験活動プログラムや利用者の目的に応じた出前事業等を開発、提供する。
- (2) 青少年の課題やニーズに応じたプログラムの立案や目的達成に向けた適切な指導・助言により、青少年の健全な育成を図る。
 - イ 不登校や学力向上、体力向上等、教育課題の解決に向けた各種研修プログラムを開発し、効果的な研修支援を行う。
 - ロ 宿泊体験活動や自然体験活動を通して、青少年の主体的・協働的な学習活動を促進する。
 - ハ 小・中・高等学校及び公民館、スポーツ少年団等と連携し、目的に応じた体験活動を充実させる。
- (3) 社会教育ネットワークの醸成や人材育成を目的とした研修を充実させることによって、社会教育施設としてのハブ機能の構築を図る。
 - イ 公民館や関係諸機関と連携しながら、ジュニア・リーダーをはじめとした青少年指導者の育成に関わる研修内容について更なる充実を図る。
 - ロ 被災地としての経験から、防災・減災に関する知識や技術を身に付けられるような防災教育プログラムを提供する。
 - ハ 県内各自然の家等と連携しながら、利用者の活動や研修を支援するボランティアの育成・活用に努める。

4 震災後の現状と今後の対応

- (1) 震災後の現状
 - イ 平成30年5月に、グラウンドの仮設住宅撤去及び復旧工事が完了し、完全復旧している。
 - ロ 災害時における宮城県有社会教育施設の避難所利用に関する基本協定の締結により、南三陸町の避難所指定を受け、避難所利用等についての覚書を交わし、避難所運営に関するマニュアル（宮城県志津川自然の家版）の整備及び南三陸町備蓄倉庫の設置が完了している。
- (2) 今後の対応
 - イ 震災経験の伝承、防災・減災に関する知識や技術を身に付ける防災教育プログラムを提供する。
 - ロ 町当局と連携しながら、マニュアルの整備や備蓄品の整備、避難訓練等、地域の防災拠点としての役割を担う。
 - ハ 国道45号線から分岐する交差点への案内板設置等により、利用者が迷わないよう改善を図る。

5 事業計画

(受入業務) 学校等の団体を積極的かつ適正に受け入れ、利用目的達成のための支援を行う。【通年】

(主催事業)

No.	事業名	内容	対象	期日
1	利用団体指導者 事前説明会	研修で行う活動を説明し、内容を理解させる。 ・館内見学 ・海洋研修 ・野外炊飯 ・創作活動 等	利用団体の指導者	4月12日(火)
2	親子で自然を エンジョイ (学ぶ土台づくり推進事業)	人とかかわりや遊びを中心とした自然体験活動を行い、幼児期に必要な能力を身に付けさせる。 ・海に親しむ活動 ・創作活動 ・野外炊飯 等	未就学児～小学校低学年児童と保護者 20組40人	① 6月25日(土)～26日(日) ① 9月17日(土)

No.	事業名	内容	対象	期日
3	ヨット &マリンスポーツ	ヨットやシーカヤックなどの操作技術を習得し、マリンスポーツを体験することによって、海の魅力や自然の雄大さにふれさせる。 ・ヨット ・シーカヤック ・バナナボート 等	20歳以上 24人 (65歳まで)	① 7月 9日(土) ～ 10日(日) ② 9月 3日(土) ～ 4日(日)
4	サマー・チャレンジ in南三陸 事前説明会	参加する児童・生徒とその保護者を対象に、事業の内容や日程、持ち物等の確認を行い、安心して事業に参加できるようにさせる。	サマー・チャレンジ参加者とその保護者	7月 3日(日)
5	志津川自然の家 オープンデー ～わくわく体験会～	県内各自然の家と連携しながら様々な活動を体験させ、その楽しさや重要性を理解させる。 ・グラウンド・ゴルフ ・シーカヤック ・洋上めぐり ・マイスプーン,マイフォーク,バードコールづくり ・こけしづくり, ランタンづくり, 缶バッチ作り 等	県民(小学生以下は保護者同伴)	7月18日(月)
6	サマー・チャレンジ in南三陸	南三陸の豊かな自然の中で、集団生活の規律を守りながら、様々な自然体験活動をさせる。 ・無人島探検 ・いかだ遊び ・シーカヤック ・登山 ・化石採集 ・創作活動 ・ロープワーク 等	小学校5年生～ 中学校3年生 30人	8月 2日(火) ～ 8日(月) (6泊7日)
7	シュノーケリング入門 (みやぎ環境税活用事業)	海の素晴らしさや大切さ、環境保全について考えさせるとともに、復興後の志津川湾の環境を肌で感じてもらう。 ・シュノーケリング ・養殖いかだ見学 ・シーカヤック 等	20歳以上 30人	8月20日(土) ～21日(日)
8	オータムin南三陸	海と山に囲まれた南三陸のもつ自然の素晴らしさや大切さを学び自然環境への関心を高める。 ・洋上めぐり ・かき剥き体験 等	20歳以上 30人	10月15日(土) ～16日(日)
9	海の味覚 ～親子でチャレンジ クッキング～	親子で協力してアウトドアクッキングに取り組み、南三陸の自然や海の味覚の素晴らしさを体感させる。 ・牡蠣むき体験 ・シーフードバーベキュー 等	小学生～高校生 とその保護者 30人	10月29日(土) ～30日(日)
10	みやぎ県民大学 ～生き生き健康づくり 歩こう・食べよう～	健康づくりについて、運動と食の両面から考えるとともに、実践を通して生涯の健康づくりに役立つような知識を身に付けさせる。・ノルディックウォーキング 等	県民(小中学生は保護者同伴) 30人	11月12日(土) ～13日(日)
11	南三陸の香り・味 ～レッツ・シーフード クッキング～	南三陸の食材を使った調理体験を通して、南三陸の海の味覚や自然の素晴らしさを体験させる。 ・くん製づくり ・牡蠣むき体験 等	20歳以上 30人	12月17日(土) ～18日(日)
12	バードウォッチング 入門 (みやぎ環境税活用事業)	野鳥観察を通して自然に親しみながら、環境保全の大切さや意義について理解させるとともに、ラムサール条約に登録された志津川湾の素晴らしさを理解させる。 ・バードウォッチング ・講話 等	小学生以上 25人 ※小中学生は保護者同伴	① 1月22日(日) ② 2月19日(日)
13	親子でウインター チャレンジ (みやぎ環境税活用事業)	冬ならではの自然体験活動を通して、自然の素晴らしさや大切さを学び、環境保全について考えさせる。 ・林業体験 ・ワカメ刈り体験 ・牡蠣むき体験 等	小学校3年生～ 中学校3年生とその保護者 30人	2月 4日(土) ～ 5日(日)

(主管事業・共催事業・その他)

1	ジュニア・リーダー 上級研修会 (県教委主催)	子ども会の指導にあたる年少指導者に子ども会活動に必要な知識・技術・態度等についての研修を行う。 ・理論研修 ・救急救命法 ・グループディスカッション等	市町推薦のジュニア・リーダー 中級取得者 80人	12月24日(土) ～26日(月)
2	出前事業	志津川自然の家の持つ研修プログラムを地域社会に還元するため、学校、公民館、各種団体及びPTAなどに出向き、各団体の活動支援を行う。 ・MAP, チャレンジ・ザ・ゲーム, ニュースポーツ, ロープワーク等	学校・公民館・各種団体(企業・子ども会・各種サークル)等	10月から2月末までの期間
3	セカンドスクール	学校と志津川自然の家が連携・融合し、児童・生徒が集団宿泊を体験しながら通常の教育活動を行う。 ・教科学習 ・特別活動等の学習活動 ・海洋体験 等	幼稚園・小学校 中学校・高等学校 等	10月から2月末までの期間

6. 「東北歴史博物館」重点事項と事業計画

1 基本方針

- (1) 東北の姿を自ら再発見し、東北の存在を広く世界に発信することにより、国際化の時代にふさわしい地域づくりとその活性化に貢献する。
- (2) 既存の博物館のイメージを脱皮し、類例のない新しい博物館のあり方を追求する。
- (3) 「明日の東北」を考えるきっかけづくりを重視し、実社会と積極的に交流する博物館を目指す。

2 目標

- (1) 参加し体感する博物館
イ 参加性を持たせ、東北の歴史・文化を楽しみながら体感できる博物館を目指す。
- (2) 生涯学習並びに調査研究に機会と場を提供する博物館
イ 博物館の機能を広く社会に開放し、生涯学習に対するきめ細やかなカリキュラムの設定や利用者の調査研究に対するバックアップ体制の整備により、多様で高度なニーズに対応する。
- (3) 豊かな情報を提供する博物館
イ 東北全域の歴史資料に関する情報センターを目指すとともに、ニーズに応じた情報の提供が的確迅速に成されるよう配慮する。
- (4) 自ら研究する博物館
イ 活発かつ高度な研究を基礎とし、その成果を展示公開や利用者の学習活動に役立てる。
ロ 大学や地域の研究者との共同研究を実施し、その内容の充実に努める。
- (5) 文化財を後世に伝える博物館
イ 有形、無形文化財を積極的に収集・保存し、後世に継承する。
ロ 文化財の保存・修復に必要な科学的処理等を講じる。
- (6) 幅広く交流する博物館
イ 東北全域、日本さらには国際的視野に立った積極的な交流を図る博物館を目指す。

3 重点

- (1) 常設展示・企画展示
イ 何度も訪れたいくなる常設展示を目指す。
ロ 利用者の要望をとらえ、時宜を得た魅力的な特別展示を目指す。
- (2) 教育普及
イ 多様で親しみやすく、参加したくなる教育普及事業を目指す。
ロ 学校が博物館を効果的に利用できることを目指す。
- (3) 調査・研究
イ 東北の歴史・文化等に関する調査・研究を推進し、その成果を積極的な公開・普及活動の基盤とする。
ロ 他の博物館・研究機関等との連携を深め、調査・研究活動の質の向上を目指す。
- (4) 資料の収集と保管・活用
イ 東北の歴史・文化等に関わる資料を系統的に収集し、その積極的活用を図る。また、収集した資料の特質に応じた適正な保存管理策を講じ、後世へ継承する。
- (5) 情報の発信
イ 当博物館の存在や活動・事業の内容等を積極的に知らせる。
ロ インターネットを通じて情報の速やかで効果的・魅力的な発信に努める。
- (6) 県民参加
イ 利用者のニーズが博物館の運営に十分反映されるよう努める。
ロ 博物館への県民参加を積極的に推進する。
- (7) 施設の整備・管理
イ 利用者が利用しやすい施設・設備環境に向けて検証と改善を行う。
ロ 災害時に博物館として、また県の施設として機能できるようにする。

4 震災後の現状と今後の対応

文化財課と連携し、被災したミュージアム所蔵資料の保全や修理の指導・助言を行う。また、今後、災害の歴史や被災資料の調査・研究を進め、展示など博物館活動への活用を目指す。

5. 事業計画

(1) 展示

No.	事業名	内 容	対 象	期 日
1	常設展	(1)総合展示 旧石器時代から近現代までの東北地方の歴史を館蔵資料・借用資料等を用いて展示 (2)テーマ展示 イ「カマ神」他 ロ「中世のうつわ -宮城県の出土品から-」他 ハ「東北の古文書 -金山関係資料-」・「仙台の近世絵画 -東東洋の屏風-」他 (3)今野家住宅 県指定文化財を移築展示	一般 一般 一般	通年 7,1月に展示替え 7,1月に展示替え 年7回展示替え 通年
2	特別展	(1)「知の大冒険」 (2)「欲望の昭和」 (3)「みちのくのサムライたち」 (4)「キングダム」	一般 一般 一般 一般	4月23日(土) ～6月26日(日) 7月16日(土) ～9月11日(日) 10月1日(土) ～11月27日(日) 1月14日(土) ～3月12日(日)

(2) 教育普及活動

No.	事業名	内 容	対 象	期 日
1	館長講座	館長による連続講座	一般	4月～11月 8回
2	博物館講座	古文書講座 入門編(3回), 中級編(4回)	一般	8月～11月, 1月～2月
		史料講読講座	一般	3回 5月～7月
		民俗講座	一般	2回 8・9月
		考古学講座	一般	2回 3月
		れきはく講座	一般	7回 1月～3月
3	体験教室	「昔の絵の具をつくってみよう」・「トンボ玉をつくろう」・「切り紙をつくろう」 など	小学生以上	8回 7・8・1月
4	多賀城跡めぐり	多賀城政庁跡コース	一般	4回 5・6・9・10月
		多賀城廃寺跡コース	一般	4回 5・6・9・10月
		お弁当をもって花と歴史のハイキング	一般	3回 4・6・10月
5	民話を聞く会	多賀城民話の会, 利府民話の会との共催	一般	3回 9・10・11月
6	体験イベント	春「春のわくわく体験見本市」 秋「秋の見覚-まるかじりはくぶつかん-」 冬「冬も元気に はくぶつかん！」	小学生以上	5月 10月 2月

7. 「宮城県婦人会館」重点事項と事業計画

1 基本方針

宮城県内女性の組織活動を助長するとともに、女性の教養の向上と福祉の増進を図り、もって明るく住みよい地域社会の建設に寄与する。

2 目標

- (1) 女性の自立と社会参画を図る研修の充実を図り、女性自らの学習や諸活動の支援を促進する。
- (2) 県民の学習要求に応えるため、研修・交流・情報提供等の効果的な実施に努め、生涯学習施設としての機能を拡充する。

3 重点

- (1) 女性が当面する課題に対応できる研修事業を展開し、女性の学習活動の支援充実を図る。
- (2) 多様な研修形態の開発を図り、学習機会の拡充を図る。
- (3) 女性団体・グループ等の育成・支援に努めるとともにボランティアとの連携を図り、活動拠点としての機会と場の提供を図る。
- (4) 学習ニーズの把握と会館事業への理解を深めることにより利用の拡大を図り、開かれた施設運営を行う。

4 事業計画

No.	事業名	内 容	対 象	期 日
1	一日研修	県内各種女性団体等を対象に、教養の向上、女性の自立、家庭教育等について、講義、実技、視察などにより研修を行う。	各種女性団体等の指導者及び会員・一般女性	4月～3月
2	子育て広場 「まってるよ」 「出前講座」	子育てに悩み・不安を抱えている子育て世代のための学習広場を開催する。また、地域の要請に応じ「出前講座」を行う。	乳幼児と保護者	4月～2月 「出前講座」数回
3	竹馬の友大学	男女の人権を尊重し、意欲を持って過ごすための知識と情報を提供し、家庭における男女共同参画の促進を図る。	県民	6月～12月
4	親子旅物語	自然と科学に触れあいながら、親子のコミュニケーションを深め、子どもたちの健全な成長を目指すとともに楽しい思い出づくりの場とする。	小学生と保護者	7月～10月
5	みやぎの食探訪	家庭料理と食材に関する知識を身に付け、宮城の食文化について理解を深める。	県民	5月～11月
6	女性活躍推進講座	社会のあらゆる分野での女性の活躍を推進する必要があるため、身近な地域においても女性の活躍を推進するため、ジェンダー平等について学び、女性の地位向上につなげる。	県民	7月～12月

No.	事業名	内 容	対 象	期 日
7	楽しいお洒落講座	女性を対象にしたお洒落講座を実施し、気持ちの若返りと、人と交流することによる社会参加の推進を図る。	女性	5月～11月
8	実楽来（ミラクル）講座	知識と教養の向上を図るため、中高年向けの実用的で楽しく学べる講座を開催する。	県民	5月～12月
9	文化教室	一般教養，健康保持等に関する講座を開設し，生涯学習の場・機会を提供する。 朗読教室など 9教室	県民	4月～3月
10	出向く・届ける・育てる事業 「出前講座」	婦人会館の講師が，市町村公民館，各種女性団体等に出向き，家庭教育，青少年健全育成，地域女性団体の活動支援等に関する講話を行う。	各種女性団体等	4月～2月
11	地域活動指導者養成及び団体等組織強化研修	各地域の女性団体の会員数が減少し活動に制約が出ているため，今後の地域活動の担い手やリーダーの養成を目指した研修を行う。	地域女性団体	団体の希望する期日

8. 「国立花山青少年自然の家」重点事項と事業計画

1 基本方針

国立青少年教育振興機構の第4期中期目標・中期計画及び令和4年度年度計画を推進する。

花山の豊かな自然環境を生かした青少年教育の拠点として、青少年の自然体験活動や集団宿泊生活を通して、次代を担う心豊かで自主性に満ちた健全な青少年の育成に寄与する。

また、青少年教育のナショナルセンターとしての役割を果たすため、関係機関と連携強化を図りながら、青少年の体験活動の重要性を社会に発信する「体験の風をおこそう」運動及び「早寝早起き朝ごはん」国民運動に取り組む。

2 目標

- (1) 自主性に満ちた健全な青少年の育成を図るため、次のような教育目標を掲げ、その達成に努める。
 - イ 自然の恩恵に触れ、自然に親しむ心や自然に対する畏敬の念を培う。
 - ロ 規律、協同、友愛および奉仕の精神を養う。
 - ハ 自然の中で心身を鍛え、自ら実践し、創造する態度を育てる。
- 二 集団生活等をとおして自主性・積極性・協調性の向上を図るとともに基本的生活習慣等を育成する。
- ホ 社会参加や社会貢献に対する意識および他者と関わる能力の向上を図る。
- へ 郷土や国を愛する心や態度および国際理解の精神を養う。
- (2) 年度計画における数値目標
 - イ 教育事業については、満足度80%以上、定員充足率100%を目指す。
 - ロ 研修支援においては、宿泊稼働率50%以上、総合的な満足度84%以上を達成する。
 - ハ 業務運営全体を通じて「体験の風をおこそう」運動及び「早寝早起き朝ごはん」国民運動をより一層推進する。
- (3) 体験活動や基本的生活習慣等の重要性に関する普及啓発に努める。
 - イ 「体験の風をおこそう」運動及び「早寝早起き朝ごはん」国民運動を推進する。

3 重点

- (1) 地域の実情を踏まえた体験活動事業の実施
 - イ 防災・減災教育の推進と周辺地域の公立青少年教育施設、青少年団体や学校等への普及及び活用を視野に、「子ども地球探検隊」を実施する。
 - ロ 宮城県の児童の課題である生活習慣の改善、体力、自己肯定感の向上を目的とした「ココロとカラダにeキャンプ」を実施する。
 - ハ 課題を抱える青少年の支援事業として、児童養護施設に入所している子供やひとり親家庭の子供等の自立支援事業「ふれあい花山キャンプ」を実施する。
- (2) 利用団体への教育的支援の充実
 - イ 教育委員会や学校等と連携し、「教科等と関連付けた体験活動プログラム」を提案する。
 - ロ 地域の特色を生かした教育プログラムの開発・拡充に取り組む。
 - ハ 幼稚園や保育所、こども園等と連携し、「幼児期から始める自然体験活動」の推進と普及・啓発に努める。
- (3) 青少年教育指導者の養成
 - イ 活動プログラムの目的やねらいを把握し、安全で充実した活動にするために、「自然体験活動利用団体研修会」や「安全で充実した沢活動実施のための指導者講習会」、教員等対象の「学級や集団の力を生かす体験学習法指導者講習会」を実施し、指導者の指導力向上を図る。
 - ロ 「ボランティア養成共通カリキュラム」に準拠した養成研修を実施する。更に、近隣大学と連携し、体験活動の意義を理解させ、学生のボランティア活動の活性化を図る。
 - ハ 基礎的資格である自然体験活動指導者（リーダー）の養成事業をボランティア養成研修と一体で実施する。
- (4) 家庭・地域の教育力の向上、体験活動の推進
 - イ 家族会員「リックファミリークラブ」家族会員を募集し、親子対象の教育事業「リックファミリーキャンプ」を複数回実施して、体験活動の重要性を普及する。
 - ロ 県内5公所と連携し、「体験の風をおこそう」運動及び「早寝早起き朝ごはん」国民運動を推進する。

4 事業計画

(1) 教育事業

No	事業名	内容	対象	期日
1	自然体験活動利用団体研修会	利用団体の指導者が、それぞれの研修の目標やねらいが達成できるように、活動プログラム体験を実施する。	令和4年度利用団体指導者	・4月20日(水) ・7月27日(水)
2	安全で充実した沢活動実施のための指導者講習会	沢活動を安全に、より楽しく実施してもらうために、沢活動を実施する団体の指導者を対象に、職員が直接指導する。	沢活動を導入する団体の指導者	・年間21回 (5月～8月)
3	学級や集団の力を生かす体験学習法指導者講習会	冒険教育の手法や考え方について体験を通して学び、学校教育や学級経営、社会教育等の場で活用できる、集団の中での望ましい人間関係づくりや個人の成長を促すための指導技術を身につける。	学校関係者・青少年教育関係者・公民館等職員・学生など	・4月29日(金祝) ・7月9日(土)
4	第43期はなやまボランティアスクール兼NEAL研修	国立青少年教育振興機構の共通カリキュラムによるNEALリーダー研修を行い、青少年の体験活動を支援するボランティアに必要な知識や技能を修得する。	高校生、大学生、一般	・5月21日(土) ～22日(日) ・6月18日(土) ～19日(日)
5	子ども地球探検隊	近隣のジオパークと連携し、地域の多様な教育資源を有効活用した教育プログラムを企画・実施することにより、地球や自然環境に対する興味・関心を喚起する。	小学4年生～6年生	・7月16日(土) ～18日(月祝) ・9月23日(金祝) ～24日(土)
6	ココロとカラダにeキャンプ	運動や食生活など基本的な生活習慣を見直し、改善を図る自然体験活動を通し、達成感を味わうことで自己肯定感の向上を目指し、規則正しく、健康で楽しい生活をしようとする態度を育成する。	小学4年生～中学3年生	・8月11日(木祝) ～13日(土) ・9月17日(土) ～19日(月祝) ・11月5日(土) ～6日(日)
7	ふれあい花山キャンプ	児童養護施設やひとり親(母子)家庭を対象に、体験活動を通して規則正しい生活習慣や自立力を身に付ける。	近隣の児童養護施設、母子福祉連合会	・8月
8	はなやま通学合宿～自然の家から学校へ行こう～	家庭から離れて、他の学校や異学年の仲間との共同生活を送ることにより、基本的な生活習慣を身に付けるとともに自立心や社会性、協調性等子供たちの「生きる力」を育む。また、同一中学校区の仲間たちとの交流を通して中1ギャップ解消に向けての素地を養う。	栗原市立栗原西中学校区(一迫小学校、花山小学校)・栗原市立築館中学校区(築館小学校、宮野小学校)の4～6年生の児童	・12月8日(木) ～10日(土)
9	リックファミリーキャンプ	会員制のリックファミリークラブの家族を対象に、自然の家における体験活動を通して家族の絆を深めるとともに、「体験の風をおこそう」運動の推進を図る。	青少年を含む家族	・年間7回
10	はなやままるごと自然博物館 夏：沢活動 冬：セカンドスクール	当施設がもつ教育環境・教育資源を活用した体験的な学習活動を展開し、新学習指導要領が目指す児童の生きる力の育成を図る。	栗原市立花山小学校全校児童	・夏6月～7月 ・冬2月上旬

付 1

令和 4 年度生涯学習関係事業実施予定表 令和 4 年度生涯学習課研修会一覧

行事予定及び担当班名等は、令和4年2月1日現在の内容です。

実施予定表中の主な凡例は、次のとおりです。

【振】生涯学習振興班	【支】社会教育支援班	【推】社会教育推進班
【協】協働教育班	【大河原】大河原教育事務所	
【仙台】仙台教育事務所	【北部】北部教育事務所	【東部】東部教育事務所
【気仙沼】気仙沼教育事務所		【県図】県図書館
【県美】県美術館	【歴博】東北歴史博物館	
【蔵自】蔵王自然の家	【志自】志津川自然の家	【松自】松島自然の家
(花自) 国立花山青少年自然の家		(G21) グランディ・21

4 月 行 事 予 定

日	曜	行 事 予 定	スポーツ振興課・文化財課・ 共同参画社会推進課・消費生活・文化課関係
1	金		
2	土		
3	日		
4	月	管内社会教育主管課訪問①【北部】	
5	火	管内社会教育主管課訪問②【北部】	
6	水	管内社会教育主事研究協議会役員会(仙台合庁)【仙台】	
7	木		
8	金	教育事務所生涯学習担当者会議①(仙台合庁)【仙台】	
9	土		
10	日		
11	月		
12	火		
13	水		
14	木	社会教育担当者会議①(石巻合庁)【東部】	
15	金		生涯スポーツ担当者会議①(県庁)【ス】 宮城ヘルシーふるさとスポーツ祭実行委員会①(県庁)【ス】
16	土		
17	日		
18	月		
19	火	管内生涯スポーツ担当者研究協議会総会・研修会①(仙台合庁)【仙台】	
20	水	管内子ども会育成連絡協議会総会(仙台合庁)【仙台】	
21	木	生涯学習・社会教育主管課長等会議①(県庁)【支】 本庁・事務所連絡会議①(県庁)【支】、派遣・割愛部会①(県庁)【支】、公所部会①(県庁)【推】 協働教育功績者表彰式【協】	
22	金	管内社会教育主事研究協議会総会・定例会①(仙台合庁)【仙台】 第1回宮城県公立図書館等連絡会議【県図】 子どもの本展示会(～5/11)【県図】	市町村生涯スポーツ担当者会議(リモート)【ス】
23	土	管内スポーツ推進委員協議会総会・研修会(多賀城)【仙台】 特別展「佐藤忠良展」(～6/26)【県美】	知の大冒険展(～6/26)、館長講座【歴博】
24	日		
25	月		
26	火	管内生涯学習主管課長・公民館長等合同会議①(大崎合庁)【北部】 管内生涯学習・社会教育関係者会議(主管課長・公民館長等部会)【気仙沼】 管内生涯学習・生涯スポーツ等主管課長会議①(石巻合庁)【東部】	
27	水	市町村子育て支援・家庭教育支援関係職員研修会(県庁)【推】	県民ロビーコンサート【消文】
28	木	管内社会教育主管課長会議・社教主事研究協議会総会【大河原】 管内社会教育担当者会議①(大崎合庁)【北部】 社会教育主事等部会①【気仙沼】	
29	金	昭和の日	
30	土		

5 月 行 事 予 定

日	曜	行 事 予 定	スポーツ振興課・文化財課・ 共同参画社会推進課・消費生活・文化課関係
1	日		
2	月		
3	火	憲法記念日	
4	水	みどりの日	
5	木	こどもの日	
6	金		
7	土		
8	日		多賀城跡めぐり【歴博】
9	月		
10	火	市町村青少年担当者会議(歴博)【推】 県社教協大河原支部第1回役員会【大河原】 管内社会教育・社会体育課長連絡協議会総会・研修会(仙台合庁)【仙台】	
11	水	公共図書館等職員研修会Ⅰ(配信)【県図】 登米地区子育て支援・家庭教育支援等行政担当者会議①(登米合庁)【東部】	
12	木	宮城県家庭教育支援チーム連絡会議・研修会①(県庁)【推】 管内家庭教育・子育て支援関係者合同会議①【気仙沼】	
13	金	教育事務所生涯学習担当者会議②(仙台合庁)【仙台】 東部管内ジュニアリーダー中級研修会行政担当者会議(石巻合庁)【東部】 石巻地区青年文化祭行政担当者会議(石巻合庁)【東部】 管内地域連携担当者等研修会(気仙沼合庁)【気仙沼】	
14	土	「学ぶ土台づくり」大崎圏域親の学び研修会①(おのだひがし園)【北部】	春のわくわく体験見本市【歴博】
15	日		史料購読講座【歴博】
16	月		
17	火	社会教育研究協議会①・研修委員会①【大河原】 管内地域連携担当者研修会(仙台合庁)【仙台】 管内公民館等職員研修会(大崎合庁)【北部】	
18	水	子育てサポーター養成講座(東部①登米合庁)【推】 管内生涯スポーツ担当者研究協議会研修会②(仙台合庁)【仙台】	
19	木	家庭教育担当者会議①【大河原】 管内社会教育主事研究協議会定例会②(未定)【仙台】 管内社会教育指導員会議①(大崎合庁)【北部】 地方青年文化祭実行委員会①【気仙沼】 管内家庭教育・子育て支援関係者合同会議①【気仙沼】	
20	金		
21	土	ZAO施設ボランティア養成講座①(～22)【蔵自】	
22	日	読みきかせ基礎講座1【県図】	多賀城跡めぐり【歴博】
23	月		
24	火	野外活動体験会【蔵自】	
25	水	社会教育基礎講座・社会教育講座(県庁)【支】 地域活動指導者養成講座(本公)【推】 子育てサポーター養成講座(東部②石巻合庁)【推】 青少年担当者会議【大河原】	県民ロビーコンサート【消文】
26	木	管内公民館等巡回訪問①【北部】 青少年活動支援担当者部会①【気仙沼】	
27	金	MAP体験会①【協・志自】 宮城県高等学校PTA連合会総会(パレス平安)【協】 生涯スポーツ担当者会議【大河原】 管内家庭教育支援担当者等連絡会議・研修会①大崎合庁【北部】 社会教育担当者会議②(石巻合庁)【東部】	
28	土	キャンプデビュー講座(～29)【松自】 満喫！蔵王の春(～29)【蔵自】	館長講座【歴博】
29	日	読みきかせ基礎講座2【県図】	
30	月		
31	火	子育てサポーター養成講座(仙台①仙台合庁)【推】 管内公民館等巡回訪問②【北部】	県生涯スポーツ担当者研修会(G21)【ス】 青少年健全育成県民総ぐるみ運動推進会議【共社】

6 月 行 事 予 定

日	曜	行 事 予 定	スポーツ振興課・文化財課・ 共同参画社会推進課・消費生活・文化課関係
1	水	子育てサポーター養成講座(東部③登米合庁)【推】 協働教育コーディネーター研修会・連絡会議Ⅰ(県庁)【協】	
2	木	子育てサポーター養成講座(大河原①大河原合庁)【推】 (仮)協働教育コーディネーター研修会・連絡会議Ⅰ(石巻)【協】 管内文化財担当者会議・研修会①(大崎合庁)【北部】	
3	金	学習プログラム講座(県庁)【支】 子育てサポーター養成講座(北部①大崎合庁)【推】 社会教育研究協議会②・研修委員会②【大河原】 県社教協大河原支部総会【大河原】 東北大学社会教育主事講習受講者事前研修会(石巻合庁)【東部】 第2回宮城県公立図書館等連絡会議【県図】	
4	土	企画展1(～8/28)【県図】	
5	日		
6	月		
7	火	子育てサポーター養成講座(仙台②仙台合庁)【推】 地域連携担当研修会【大河原】 管内社会体育担当者会議(大崎合庁)【北部】	
8	水	子育てサポーター養成講座(気仙沼①本公)【推】 管内社会教育委員連絡協議会理事会・総会・研修会、管内社会教育・社会体育課長連絡協議会合同研修会(利府町)【仙台】 管内公民館等巡回訪問③【北部】	
9	木	子育てサポーター養成講座(大河原②大河原合庁)【推】 管内公民館等巡回訪問④【北部】	
10	金	子育てサポーター養成講座(北部②大崎合庁)【推】 (仮)東北大学社会教育主事講習事前研修会【大河原】 教育事務所生涯学習担当者会議③(仙台合庁)【仙台】 管内東北大学社会教育主事講習事前研修会(仙台合庁)【仙台】	
11	土	青少年と地域をつなぐ体験推進事業:MYプロジェクト(県庁)【推】 めざせ！蔵王マイスター①(～12)【推・蔵自】 よみきかせ選書講座1【県図】	
12	日	青少年と地域をつなぐ体験推進事業:BE キャンプ(県庁)【推】	多賀城跡めぐり【歴博】
13	月	社会教育関係団体連絡会議【支】	
14	火	子育てサポーター養成講座(仙台③仙台合庁)【推】 管内公民館等巡回訪問⑤【北部】	
15	水	子育てサポーター養成講座(気仙沼②小公)【推】 管内社会教育主事研究協議会定例会③(未定)【仙台】 管内公民館等巡回訪問⑥【北部】	
16	木	(仮)東北大学社会教育主事講習事前研修会①(県庁)【支】 子育てサポーター養成講座③(大河原③大河原合庁)【推】 地方青年文化祭実行委員会②【気仙沼】	
17	金	(仮)東北大学社会教育主事講習事前研修会②(県庁)【支】 子育てサポーター養成講座(北部③栗原合庁)【推】	
18	土	よみきかせ選書講座2【県図】 シーカヤック体験会①【松自】	
19	日	蔵王に登ろう！山ガール教室①【推・蔵自】 シーカヤック体験会②【松自】	資料購読講座【歴博】
20	月		
21	火	地域活動指導者養成講座(栗原合庁)【推】	
22	水	子育てサポーター養成講座(気仙沼③本公)【推】 文化財担当者会議【大河原】 管内生涯スポーツ担当者研究協議会研修会③、管内社会教育・社会体育課長連絡協議会合同研修会(未定)【仙台】 管内公民館等巡回訪問⑦【北部】 社会教育担当者会議③(石巻合庁)【東部】	県民ロビーコンサート【消文】
23	木	管内公民館等巡回訪問⑧【北部】 石巻地区青年文化祭実行委員会①【東部】	
24	金	栗原地方青年文化祭準備会①(築館総支)【北部】	
25	土	ストーリーテリング講座【県図】 蔵王でみんなとお泊まり会(～26)【推・蔵自】 親子で自然をエンジョイ(～26)【推・志自】	館長講座【歴博】
26	日		多賀城跡めぐり【歴博】
27	月	県社教協大河原支部第2回役員会【大河原】	
28	火	管内公民館等巡回訪問⑨【北部】	
29	水	芸術家の派遣事業 舞踊①(多賀城小)【仙台】 管内公民館等巡回訪問⑩【北部】	
30	木	芸術家の派遣事業 舞踊②(多賀城小)【仙台】 管内公民館等巡回訪問⑪【北部】 管内地域連携担当者等研修会(仮:石巻合庁)【東部】	

7 月 行 事 予 定

日	曜	行 事 予 定	スポーツ振興課・文化財課・ 共同参画社会推進課・消費生活・文化課関係
1	金	本庁・事務所連絡会議②(県庁)【支】 芸術家の派遣事業 舞踊③(多賀城小)【仙台】	少年の主張大崎地区大会(古川西中)【北部・共社】
2	土	管内子ども会育成会指導者研修会(大和町) または 16 日 【仙台】 紙芝居基礎講座【県図】 親子新聞スクラップ道場【県図】 ZAO施設ボランティア養成講座②(～3)【蔵自】	
3	日		
4	月		
5	火	少年の主張仙台大会(大郷中)【仙台】 社会教育研究協議会③・研修委員会③【大河原】 管内公民館等巡回訪問⑫【北部】	
6	水	みやぎ教育応援団マッチング会議(G21 アリーナ)【協・仙台】 管内公民館等巡回訪問⑬【北部】	
7	木	子育てサポーターリーダーネットワーク研修会(歴博)【推】 公共図書館等職員研修会Ⅱ(配信)【県図】	
8	金	教育事務所生涯学習担当研究会④(仙台合庁)【仙台】 「学ぶ土台づくり」栗原圏域親の学び研修会①(一迫幼稚園)【北部】	
9	土	大河原管内ジュニア・リーダー中級研修会(～10 蔵自)【推】 ヨット&マリンスポーツ(～10)【志自】	
10	日	東部管内ジュニア・リーダー中級研修会事前研修会【東部】 松島自然の家オープンデー【松自】	
11	月	芸術家の派遣事業 音楽(塩一中)【仙台】 石巻地区青年文化祭実行委員会②(蛇田公民館)【東部】	
12	火	学習プログラム講座(県庁)【支】	
13	水	管内公民館等巡回訪問⑭【北部】	
14	木	管内社会教育主事研究協議会定例会④【仙台】 地方青年文化祭実行委員会③【気仙沼】	
15	金	管内社会教育主管課長会議【大河原】	
16	土	気仙沼管内ジュニア・リーダー中級研修会(～17 志自)【推】 特別展「ポン・ペイ展」(～9/25)【県美】	欲望の昭和(～9/11)【歴博】
17	日		資料購読講座【歴博】
18	月	海の日 志津川自然の家オープンデー【志自】	
19	火		
20	水		
21	木	青少年活動支援担当者部会②【気仙沼】	
22	金		宮城ヘルシーふるさとスポーツ祭実行委員会②(県庁)【ス】
23	土	青少年と地域をつなぐ体験推進事業:BE キャンプ(～24 自然の家)【推】 めざせ！蔵王マイスター②【推・蔵自】 ビブリオバトル【県図】	館長講座【歴博】
24	日		
25	月	協働教育コーディネーター研修会・連絡会議Ⅱ(県庁)【協】	
26	火	(仮)協働教育コーディネーター研修会・連絡会議Ⅱ(石巻)【協】 栗原地方青年文化祭準備会②(築館総志)【北部】	
27	水	みやぎ子供読書活動推進担い手交流会(G21)【振・仙台】	県民ロビーコンサート【消文】
28	木	北部管内ジュニア・リーダー中級研修会(～29 花自)【推】	
29	金	PTA 指導者中央研修会(名取文化会館)【協】 「学ぶ土台づくり」圏域別親の学び研修会【東部】 社会教育担当研究会④(石巻合庁)【東部】	
30	土		夏の体験教室【歴博】
31	日		民俗芸能講座【歴博】

8 月 行 事 予 定

日	曜	行 事 予 定	スポーツ振興課・文化財課・ 共同参画社会推進課・消費生活・文化課関係
1	月	MAP 講習 I (～2 花自)【協】	
2	火	サマーチャレンジ in 南三陸(～8)【志自】	
3	水	松島宮戸塾(～7)【松自】	
4	木	管内社会教育委員連絡協議会理事会②(仙台合庁)【仙台】 石巻地区青年文化祭実行委員会③(石巻合庁)【東部】 地方青年文化祭実行委員会④【気仙沼】	
5	金		宮城県ネクストリーダー養成塾(～7)【共社】
6	土		夏の体験教室【歴博】
7	日	チャレンジ in 蔵王(～12)【蔵自】	
8	月	北部管内地域連携担当研修会・みやぎ教育応援団マッチング会議【協・北部】	
9	火	みやぎ子供読書活動推進担い手交流会(石巻合庁)【振・東部】	
10	水	青少年と地域をつなぐ体験推進事業:MY プロジェクト(県庁)【推】	県民ロビースペシャルコンサート【消文】
11	木	山の日	
12	金		
13	土		夏の体験教室【歴博】
14	日		
15	月		
16	火	仙台管内ジュニア・リーダー中級研修会(～17 松自)【推】 MAP 講習 II (～18)【協・松自】	
17	水	MAP 講習 III (～19)【協・松自】	
18	木	東部管内ジュニア・リーダー中級研修会(～19 松自)【推】 野外活動指導者研修会(～19)【推・蔵自】	
19	金	社会教育主事有資格者研修会(県庁)【支】	
20	土	シュノーケリング入門(～21)【推・志自】	夏の体験教室【歴博】
21	日		古文書入門講座【歴博】
22	月		
23	火		
24	水		県民ロビーコンサート【消文】
25	木	第 2 回宮城県家庭教育支援チーム研修会(県庁)【推】	
26	金	栗原地方青年文化祭準備会③(築館総支)【北部】	少年の主張仙南地区大会【共社】
27	土	満喫！蔵王の夏(～28)【蔵自】	館長講座【歴博】
28	日		民俗芸能講座【歴博】
29	月		
30	火	社会教育担当者会議⑤(石巻合庁)【東部】	
31	水		

9 月 行 事 予 定

日	曜	行 事 予 定	スポーツ振興課・文化財課・ 共同参画社会推進課・消費生活・文化課関係
1	木	社会教育研究協議会研修委員会④【大河原】 教育事務所生涯学習担当研究会⑤(仙台合庁)【仙台】 東部管内学ぶ土台づくり研修会・講演会(石巻合庁)【東部】 地方青年文化祭実行委員会⑤【気仙沼】	
2	金	少年の主張気仙沼・本吉地区大会【気仙沼】	少年の主張気仙沼・本吉地区大会【共社】
3	土	企画展2(～11/20)【県図】 ハートフルデイキャンプ①【松自】 ヨット&マリンスポーツ(～4)【志自】	
4	日	青少年と地域をつなぐ体験推進事業:MYプロジェクト【推】	民話を聞く会【歴博】
5	月		
6	火	ファンリテーション講座(県庁)【支】 管内生涯スポーツ担当者研究協議会研修会④(仙台合庁)【仙台】	
7	水		
8	木	子育てサポーターリーダー養成講座①(県庁)【推】 少年の主張石巻地区大会(河南東中)【東部】 少年の主張登米地区大会(豊里中)【東部】	少年の主張石巻地区大会【共社】
9	金	宮城県社会教育委員連絡協議会(県庁)【支】 社会教育研究協議会研修視察【大河原】	
10	土	仙南青年文化祭実行委員会①【大河原】	
11	日		多賀城跡めぐり【歴博】
12	月		
13	火		
14	水	放課後子供教室指導者等研修会・連絡会議(G21 スタジアム)【協】	
15	木	社会教育主事等部会②【気仙沼】	
16	金	社会教育関係職員等研修会【大河原】 大崎地方青年文化祭準備会(大崎市図書館)【北部】 石巻地区青年文化祭実行委員会④(石巻合庁)【東部】	
17	土	親子ふれあいデイキャンプ【推・松自】 親子で自然をエンジョイ【推・志自】	
18	日		古文書講座【歴博】
19	月	敬老の日	
20	火		
21	水	地域活動指導者養成講座(大河原合庁)【推】 管内地方青年文化祭担当研究会①(仙台合庁)【仙台】	
22	木	栗原地方青年文化祭準備会④(築館総文)【北部】 社会教育担当研究会⑥(石巻合庁)【東部】 地方青年文化祭実行委員会⑥【気仙沼】	
23	金	秋分の日	みやぎスポーツDAY(宮城ヘルシーふるさとスポーツ 祭後継事業プレ大会)(G21)【ス】
24	土	めざせ！蔵王マイスター③(～25)【推・蔵自】	館長講座【歴博】
25	日		多賀城跡めぐり, 民俗芸能講座【歴博】
26	月		
27	火	MAP体験会②【協・蔵自】	
28	水	芸術家の派遣事業 音楽(高崎中)【仙台】 芸術家の派遣事業 舞踊①(山王小)【仙台】	県民ロービーコンサート【消文】
29	木	芸術家の派遣事業 舞踊②(山王小)【仙台】	少年の主張宮城県大会【共社】
30	金	社会教育推進大会・協働教育研修会準備【大河原】 管内社会教育主事研究協議会視察研修(未定)【仙台】 芸術家の派遣事業 舞踊③(山王小)【仙台】 管内文化財担当者会議・研修会②(大崎合庁)【北部】	

10 月 行 事 予 定

日	曜	行 事 予 定	スポーツ振興課・文化財課・ 共同参画社会推進課・消費生活・文化課関係
1	土	未知の宮戸島ウォーク①【推・松自】 社会教育推進大会・協働教育研修会(丸森町)【大河原】 管内地方青年文化祭実行委員会①(仙台合庁)【仙台】 わらべうた講座【県図】	みちのくのサムライたち(～11/27)【歴博】
2	日	蔵王に登ろう！山ガール教室②【推・蔵自】	民話を聞く会【歴博】
3	月		
4	火		
5	水	社会教育研究協議会④・研修委員会⑤【大河原】	
6	木	子育てサポーターリーダー養成講座②(県庁)【推】 みやぎ高校 PTA フェスティバル(楽楽楽ホール)【協】 石巻地区青年文化祭実行委員会⑤(蛇田公民館)【東部】	
7	金	教育事務所生涯学習担当者会議⑥(仙台合庁)【仙台】 栗原地方青年文化祭実行委員会①(築館総支)【北部】	
8	土	南三陸地方青年文化祭会場準備【気仙沼】 特別展「フェルメールとオランダ絵画展」(～11/27)【県美】 満喫！蔵王の秋(～9)【蔵自】	秋の見覚—まるかじりはくぶつかん 2022—【歴博】
9	日	南三陸地方青年文化祭【気仙沼】	多賀城跡めぐり【歴博】
10	月	スポーツの日	
11	火		
12	水	管内生涯スポーツ担当者研究協議会研修会⑤(仙台合庁)【仙台】 管内文化財巡回パネル展(～3/10:大崎合庁他)【北部】	
13	木	みやぎ県民大学～奥松島歴史探訪①～【松自】 東部管内協働教育研修会(河北総合センター)【東部】	
14	金	生涯学習・社会教育主管課長等会議②(県庁)【支】 本庁・事務所連絡会議③(県庁)【支】、派遣・割愛部会②(県庁)【支】、公所部会②(県庁)【推】	
15	土	仙南青年文化祭実行委員会②【大河原】 手遊び講座【県図】 オータム in 南三陸(～16)【志自】	
16	日	蔵王自然の家フェスティバル【蔵自】	古文書講座【歴博】
17	月		
18	火		
19	水		
20	木	文化財担当者等研修会【大河原】 管内協働教育地域指導者研修会(大崎合庁)【北部】 地方青年文化祭実行委員会⑦【気仙沼】	
21	金		
22	土	児童文化材活用講座【県図】 フィッシング入門【松自】	館長講座【歴博】
23	日	親子で遊ぼう in 蔵王①【蔵自】	多賀城跡めぐり【歴博】
24	月		
25	火	管内社会教育委員連絡協議会・管内社会教育・社会体育課長連絡協議会合同 視察研修会【仙台】 社会教育担当者会議⑦(石巻合庁)【東部】	
26	水	芸術家の派遣事業 舞踊①(月見が丘小)【仙台】	県民ロビーコンサート【消文】
27	木	芸術家の派遣事業 舞踊②(月見が丘小)【仙台】	
28	金	宮城県PTA 連合会意見交換会【協】 芸術家の派遣事業 舞踊③(月見が丘小)【仙台】 仙台管内協働教育研修会・PTA 指導者研修会準備(富谷市)【仙台】	教育事務所生涯スポーツ担当者会議②(県庁)【ス】 宮城ヘルシーふるさとスポーツ祭実行委員会③(県庁)【ス】
29	土	仙台管内協働教育研修会・PTA 指導者研修会(富谷市)【仙台】 海の味覚～親子でチャレンジクッキング～(～30)【志自】	
30	日		民話を聞く会【歴博】
31	月	芸術家の派遣事業 舞踊(塩一小)【仙台】	

11 月 行 事 予 定

日	曜	行 事 予 定	スポーツ振興課・文化財課・ 共同参画社会推進課・消費生活・文化課関係
1	火	みやぎ教育の日(～30 みやぎ教育月間) 芸術家の派遣事業 舞踊(塩一小)【仙台】 管内小・中・義務教育学校紹介パネル展(～11/28)【北部】	
2	水	芸術家の派遣事業 舞踊(塩一小)【仙台】 芸術家の派遣事業 音楽(城南小)【仙台】 大崎地方青年文化祭実行委員会①(大崎市図書館)【北部】	
3	木	文化の日	
4	金	教育事務所生涯学習担当者会議⑦(仙台合庁)【仙台】 青少年活動支援担当者部会③【気仙沼】	
5	土	リフレッシュ in 蔵王(～6)【推・蔵自】 石巻地区青年文化祭実行委員会⑥(石巻合庁)【東部】 ハートフルデイキャンプ②【松自】	
6	日		
7	月		
8	火		生涯スポーツ担当者研修会(G21)【ス】
9	水	管内社会教育主事研究協議会定例会⑤(未定)【仙台】	県民ロビースペシャルコンサート【消文】
10	木	子育てサポーターリーダー養成講座③(県庁)【推】	
11	金	みやぎの生涯学習・社会教育を考えるフォーラム【支】	青少年健全育成みやぎ県民のつどい【共社】
12	土	みやぎ県民大学～生き生き健康づくり～(～13)【志自】 仙南青年文化祭実行委員会③【大河原】	
13	日	みやぎ県民大学～白銀の蔵王冬の森探検①～【蔵自】	
14	月		
15	火		
16	水	図書館地区別(北日本)研修【県図】 管内生涯スポーツ担当者研究協議会研修会⑥(仙台合庁)【仙台】 石巻地区青年文化祭実行委員会⑦(蛇田公民館)【東部】	
17	木	図書館地区別(北日本)研修【県図】 みやぎ県民大学～奥松島歴史探訪②～(～18)【松自】 管内家庭教育支援担当者等連絡会議・研修会②(大崎合庁)【北部】	
18	金	図書館地区別(北日本)研修【県図】 管内社会教育主管課長会議【大河原】 社会教育研究協議会⑤研修委員会⑥【大河原】 栗原地方青年文化祭実行委員会②(一迫ふれあいホール)【北部】 石巻地区青年文化祭リハーサル(蛇田公民館)【東部】	
19	土	石巻地区青年文化祭実行委員会⑧(蛇田公民館)【東部】	
20	日	石巻地区青年文化祭(蛇田公民館)【東部】	古文書中級講座【歴博】
21	月		
22	火	管内協働教育研修会(大崎合庁)【北部】 「学ぶ土台づくり」圏域別親の学び研修会【東部】	
23	水	勤労感謝の日	
24	木	社会教育担当者会議⑧(石巻合庁)【東部】	県民ロビーコンサート【消文】
25	金	第3回宮城県公立図書館等連絡会議【県図】	
26	土	企画展3(～2/26)【県図】 親子チャレンジ教室(～27)【松自】	館長講座【歴博】
27	日		
28	月	芸術家の派遣事業 舞踊①(多賀城八幡小)【仙台】 社会教育主事等部会③・管内協働教育研修会(本公)【気仙沼】	
29	火	協働教育統括コーディネーター研修会・連絡会議【協】 芸術家の派遣事業 舞踊②(多賀城八幡小)【仙台】	
30	水	芸術家の派遣事業(舞踊③)(多賀城八幡小)【仙台】	

12 月 行 事 予 定

日	曜	行 事 予 定	スポーツ振興課・文化財課・ 共同参画社会推進課・消費生活・文化課関係
1	木	管内社会教育主事研究協議会定例会⑥(仙台合庁)【仙台】	
2	金	管内生涯スポーツ担当者研究協議会研修会⑦(仙台合庁)【仙台】 芸術家の派遣事業 書道①(玉川中)【仙台】	
3	土	管内地方青年文化祭実行委員会②(仙台合庁)【仙台】 栗原地方青年文化祭前日準備(一迫ふれあいホール)【北部】	
4	日	栗原地方青年文化祭(一迫ふれあいホール)【北部】	
5	月		
6	火	家庭教育担当者会議②【大河原】	
7	水		
8	木	子育てサポーターリーダー養成講座④(県庁)【推】 公共図書館等職員研修会IV【県庁】	
9	金	県社教協大河原支部第3回役員会【大河原】 教育事務所生涯学習担当者会議⑧(仙台合庁)【仙台】 芸術家の派遣事業 書道②(玉川中)【仙台】 大崎地方青年文化祭実行委員会②(大崎市図書館)【北部】	
10	土		
11	日		
12	月		
13	火	「学ぶ土台づくり」大崎圏域親の学び研修会②(ふどうどう幼稚園)【北部】 石巻地区青年文化祭実行委員会⑨(石巻合庁)【東部】	
14	水	社会教育研究協議会研修委員会⑦【大河原】 芸術家の派遣事業 舞踊①(東豊中)【仙台】	
15	木	社会教育・公民館等職員研修会兼コミュニティづくり研修会(県庁)【支】 芸術家の派遣事業 舞踊②(東豊中)【仙台】 「学ぶ土台づくり」栗原圏域親の学び研修会②(金成幼稚園・保育所)【北部】	
16	金	芸術家の派遣事業 舞踊③(東豊中)【仙台】 芸術家の派遣事業 書道③(玉川中)【仙台】	
17	土	宮城県PTA連合会表彰祝賀会【協】 おいSEA!冬の奥松島①【松自】 南三陸の香り・味～レッツ・シーフード・クッキング～(～18)【志自】	
18	日		
19	月		
20	火	社会教育担当者会議⑨(石巻合庁)【東部】	
21	水		
22	木	著作権セミナー(県庁)【支】	
23	金		
24	土	ジュニア・リーダー上級研修会(～26)【推・蔵自】 ジュニア・リーダー上級研修会(～26)【推・志自】	
25	日		
26	月		
27	火		
28	水		県民ロビーコンサート【消文】
29	木		
30	金		
31	土		

1 月 行 事 予 定

日	曜	行 事 予 定	スポーツ振興課・文化財課・ 共同参画社会推進課・消費生活・文化課関係
1	日	元旦	
2	月	振替休日	
3	火		
4	水		
5	木		
6	金	スキー指導者研修会【蔵自】	
7	土		冬の体験教室【歴博】
8	日		
9	月	成人の日	冬の体験教室【歴博】
10	火		
11	水	管内生涯スポーツ担当者研究協議会研修会⑧(仙台合庁)【仙台】	
12	木	登米地区子育て支援・家庭教育支援等行政担当者会議②(登米合庁)【東部】	
13	金	管内社会教育主事研究協議会定例会⑦(未定)【仙台】 大崎地方青年文化祭実行委員会③(田尻文化センター)【北部】	
14	土	仙南青年文化祭実行委員会④【大河原】 管内地方青年文化祭実行委員会③(仙台合庁)【仙台】 ZAO施設ボランティア養成講座③(~15)【蔵自】	キングダム(~3/12), 冬の体験教室【歴博】
15	日	中高生未来会議・青少年と地域をつなぐ体験推進事業発表会(青年会館)【推】	古文書中級講座【歴博】
16	月		
17	火	協働教育担当者会議【大河原】	
18	水	社会教育研究協議会⑥・研修委員会⑧【大河原】	
19	木	教育事務所生涯学習担当者会議⑨(仙台合庁)【仙台】 栗原地方青年文化祭実行委員会③(築館総支)【北部】	
20	金		
21	土	大崎地方青年文化祭前日準備(田尻文化センター)【北部】 DIY入門【松自】	れきはく講座, 冬の体験教室【歴博】
22	日	親子で遊ぼう in 蔵王②【推・蔵自】 バードウォッチング入門【推・志自】 大崎地方青年文化祭(田尻文化センター)【北部】	
23	月		
24	火	社会教育担当者会議⑩(石巻合庁)【東部】	
25	水		県民ロビーコンサート【消文】
26	木	「学ぶ土台づくり」大崎圏域親の学び研修会③(岩出山保育所)【北部】 東部管内生涯学習・生涯スポーツ等主管課長会議②(石巻合庁)【東部】 管内地域連携担当者等研修会②【気仙沼】	文化財防火デー【文】
27	金	地方自治法による派遣社会教育主事の配置説明会(県庁)【支】	宮城ヘルシーふるさとスポーツ祭実行委員会④(県庁)【ス】
28	土	管内地方青年文化祭実行委員会④, 会場準備(富谷市)【仙台】 満喫! 蔵王の冬(~29)【蔵自】	れきはく講座【歴博】
29	日	管内地方青年文化祭(富谷市)【仙台】	
30	月		
31	火		

2 月 行 事 予 定

日	曜	行 事 予 定	スポーツ振興課・文化財課・ 共同参画社会推進課・消費生活・文化課関係
1	水	管内生涯スポーツ担当者研究協議会研修会⑨(仙台合庁)【仙台】	
2	木	第3回宮城県家庭教育支援チーム研修会(県庁)【推】 管内社会教育・社会体育課長連絡協議会監査会・役員会・全体会議(仙台合庁)【仙台】	
3	金	派遣・割愛社会教育主事研修会(県庁)【支】 本庁・事務所連絡会議④(県庁)【支】、派遣・割愛部会③(県庁)【支】	
4	土	バードウォッチング入門【推・松自】 親子でウインターチャレンジ(～5)【推・志自】 仙南青年文化祭準備【大河原】 特別展「百木繚乱展」(～3/26)【県美】	れきはく講座【歴博】
5	日	仙南青年文化祭(丸森町)【大河原】	
6	月		
7	火		
8	水	管内社会教育委員連絡協議会監査会・理事会③(仙台合庁)【仙台】 管内社会体育担当者会議②・生涯スポーツ担当者研修会(大崎合庁)【北部】	
9	木	管内社会教育主事研究協議会定例会⑧(未定)【仙台】 管内家庭教育・子育て支援関係者合同会議②【気仙沼】	
10	金	管内生涯学習主管課長・公民館長等合同会議②(大崎合庁)【北部】	
11	土	建国記念の日 蔵王に登ろう！山ガール教室③【推・蔵自】	冬の体験イベント【歴博】
12	日	みやぎ県民大学～白銀の蔵王冬の森探検②～【蔵自】	
13	月		
14	火	社会教育研究協議会研修委員会⑨【大河原】 管内社会教育担当者会議②(大崎合庁)【北部】	
15	水	地域学校協働活動推進事業連絡会議【協】	
16	木	管内社会教育指導員会議②(大崎合庁)【北部】 社会教育主事等部会④【気仙沼】	
17	金	大崎地方青年文化祭実行委員会④(大崎市図書館)【北部】	
18	土	おいSEA！冬の奥松島②【松自】	れきはく講座【歴博】
19	日	バードウォッチング入門【推・志自】	古文書中級講座【歴博】
20	月		
21	火	社会教育担当者会議⑩(石巻合庁)【東部】	
22	水	「学ぶ土台づくり」栗原圏域親の学び研修会③(栗駒幼稚園)【北部】	県民ロビーコンサート【消文】
23	木	天皇誕生日	
24	金	管内地方青年文化祭担当者会議②(仙台合庁)【仙台】	
25	土	仙南青年文化祭実行委員会⑤【大河原】	れきはく講座【歴博】
26	日		
27	月		
28	火		

3 月 行 事 予 定

日	曜	行 事 予 定	スポーツ振興課・文化財課・ 共同参画社会推進課・消費生活・文化課関係
1	水		
2	木	社会教育研究協議会⑦・研修委員会⑩【大河原】 管内子ども会育成連絡協議会監査会・理事会(仙台合庁)【仙台】	
3	金	管内生涯スポーツ担当者研究協議会研修会⑩(仙台合庁)【仙台】	
4	土	「東日本大震災文庫展 13」(~5/28)【県図】 未知の宮古島ウォーク②【松自】	れきはく講座【歴博】
5	日		考古学講座【歴博】
6	月		
7	火		
8	水		
9	木	管内社会教育主事研究協議会定例会⑨(仙台合庁)【仙台】 社会教育担当者会議⑫(石巻合庁)【東部】	
10	金		
11	土	みやぎ鎮魂の日 管内スポーツ推進委員協議会監査会・役員会(仙台合庁)【仙台】	れきはく講座【歴博】
12	日		考古学講座【歴博】
13	月		
14	火	教育事務所生涯学習担当者会議⑩(仙台合庁)【仙台】	
15	水		
16	木		
17	金		
18	土		れきはく講座【歴博】
19	日		考古学講座【歴博】
20	月		
21	火	春分の日	
22	水		県民ロビーコンサート【消文】
23	木		
24	金		
25	土		
26	日		
27	月	新任派遣社会教育主事事前研修会(県庁)【支】	
28	火		
29	水		
30	木		
31	金		

令和4年度生涯学習課研修会一覧

『社会教育の推進』関係

現代に求められている社会教育は、生涯学習の観点を踏まえ、学校・家庭・地域が連携・協力して地域の教育力の向上を図り、社会全体の教育力の向上に取り組むことにある。

特に、社会教育に携わる者がコーディネーターとしての実践力を身に付けるなど、資質向上を図ることに重点を置いた事業を展開していく。

研修会名	対 象	目 的	予定人数	予定会場	時期	担当班
社会教育基礎講座・社会教育講座	市町村社会教育関係職員、公民館等社会教育施設職員、社会教育主事等の社会教育関係職員 ※基礎講座は、初任・初級者層対象(3年未満の職員) ※社会教育講座は、3年以上の職員対象	生涯学習の理念や社会教育施設の役割等に関する講話やワークショップ等とおし、社会教育関係職員としての基礎的・基本的知識や技能の修得や地域課題の解決に積極的に取り組もうとする態度を養う。	100人	県庁講堂	5月25日(仮)	社会教育支援班
学習プログラム講座	市町村社会教育関係職員、公民館等社会教育施設職員、社会教育主事等の社会教育関係職員 ※初任・初級者層対象(3年未満の職員)	社会教育・生涯学習を推進する上で必要な学習プログラムの開発の基礎知識と作成するポイントを学ぶ。また、企画・立案・評価・改善につなげるための要点を理解し、プログラム作成を行い、今後の実践に生かす力を養う。	100人	県庁講堂他	6月3日(仮) 7月12日	
ファシリテーション講座	市町村社会教育関係職員、公民館等社会教育施設職員、社会教育主事等の社会教育関係職員 ※社会教育講座は、3年以上の職員対象	社会教育推進、公民館等社会教育施設運営の工夫・改善を図るための取組事例を参考にしながら、実務に役立つ学びのコーディネート力、ファシリテート力等を高める。	100人	県庁講堂	9月6日	
社会教育関係職員・公民館等職員研修会	市町村社会教育関係職員、公民館等社会教育施設職員、社会教育主事等の社会教育関係職員	地域の実態や学習ニーズに応じた社会教育事業の開発方法や地域力の向上を目指す取組方法等のプロセスや実践的手法を養う。	100人	県庁講堂	12月15日	
コミュニティづくり研修会	市町村社会教育関係職員、公民館等社会教育関連施設職員、社会教育主事、コミュニティづくりに関わる関係部局等職員、大学等の教育機関、NPOや民間団体、企業の関係者、コミュニティづくりに関心のある方	地域のコミュニティづくりに関わる多様な主体が協働し、社会全体の向上を目指す気運を高めるために、事例研究やワークショップ、シンポジウム等を通じて学びを深めるとともに、ネットワークの構築を図る。 地域の実態や学習ニーズに応じた社会教育事業の開発方法や地域力の向上を目指す取組方法等のプロセスや実践的手法を養う。	各100人	県庁講堂	公民館等職員研修会と兼ねる	
社会教育主事有資格者研修	県内市町村職員、小中学校、高等学校、特別支援学校、NPOや民間団体等の社会教育主事の資格を有する方	社会教育主事講習を受講した方を対象に、社会教育主事講習で学んだことを今後の業務に生かすとともに、有資格者同士のつながりづくりを行う。	各100人	県庁講堂	8月19日(仮)	
社会教育委員研修会	社会教育委員、公民館職員、社会教育関係職員等	今日的課題に関する講話や各地区の事例発表を聞くことにより、社会教育委員や社会教育関係職員の知見を広めるとともに、社会教育委員としての資質向上を図る。	100人	県庁講堂	9月9日	
著作権セミナー	学校教職員、公民館・市民センター等の職員、図書館・美術館・博物館等の職員、行政職員、民間事業者等	著作権に関する基礎的な理解を深め、もって著作権制度の知識や意識の向上を図る。	150人	オンライン	未定	

『家庭・地域・学校による協働教育の推進』関係

家庭・地域・学校が連携・協働して子供を育てる環境づくりを目指し、県内市町村における「地域学校協働活動」の推進と「地域学校協働本部」の組織化を進めるとともに、「学校を核とした地域づくり」を推進する。

また、みやぎ教育応援団などを活用しながら、家庭・地域・学校のより良い関係づくりを進めるとともに、民間企業、地域活動団体、ボランティア団体などの交流の場の設置を推進する。

研修会名	対象	目的	予定人数	予定会場	時期	担当班
協働教育コーディネーター研修会・連絡会議	実施市町村関係者(市町村担当者, 教育委員会職員, 教職員, コーディネーター, 学校支援ボランティア等)	家庭・地域・学校が協働して子供を育てる必要性の理解とコーディネーターとしての知識・技能などの資質を高める。 事業関係者同士の情報交換を行い, 事業の推進に役立てる。	150人 100人	県庁 石巻合庁(仮)	6月1日 7月25日 6月2日(仮) 7月26日(仮)	協働教育班
協働教育統括コーディネーター研修会・連絡会議	地域コーディネーターとしての経験を積み, 総合的な調整役としての活動が期待される方, 行政職員等	地域コーディネーター相互のネットワークを構築し, 活動の充実に向けて助言等を行う統括コーディネーターの養成を図る。	50人	県庁	11月29日	
宮城県放課後子供教室指導者等研修会・連絡会議	放課後子供教室指導者, 放課後児童クラブ指導員, 行政担当者等	放課後子供教室に関わる指導者の資質の向上を図るとともに, 関係者等の情報交換・情報共有を図ることで, 放課後の児童の健全育成を推進する。	100人	宮城スタジアム会議室	9月14日	
放課後児童クラブ指導員等ブロック研修会	放課後子供教室指導者 放課後児童クラブ職員 (子ども総合センターと共催)	安全管理方策, 子供との接し方, 活動プログラムの企画・実施方策等の研修を行うことで, 放課後子供教室指導者の資質向上を図る。	100人	県内3会場 (仙台市他)	未定	
「みやぎ教育応援団」マッチング会議	学校の教職員, 県内市町村(仙台市を除く)担当者・コーディネーター及びみやぎ教育応援団団員	企業やNPOと学校や各市町村の情報交換をとおしてネットワークを形成し, 地域学校協働活動のさらなる円滑な推進を図る。	200人	セキスイアリーナ 大崎合庁	7月6日 8月8日	
地域活動指導者養成講座	地域学校協働活動推進事業関係者, 放課後子供教室関係者, 放課後児童クラブ関係者子育てサポーター等	地域の子供たちに, 多様な体験の場を提供できるよう, 地域活動支援の方法や地域支援活動に対する理解を深める。	160人 (各会場 40人程度)	本公 栗原合庁 大河原合庁	5月25日 6月21日 9月21日	社会教育推進班

『家庭教育支援の充実』関係

地域全体で親の「学び」と「育ち」を支える環境づくりが重要であることから、家庭教育上の諸問題について必要な情報や学習の機会の提供、保護者から身近な地域での家庭教育に関する相談対応、支援者の育成及び家庭教育支援チームの普及・定着を図ることにより、家庭教育の充実と振興を図る。

研修会名	対 象	目 的	予定人数	予定会場	時期	担当班
子育てサポーター養成講座	子育て中の親や保護者を応援したいという志を持ち、子育てサポーターとしての活動を希望する者、本講座を受講して未修了の者、宮城県家庭教育支援チーム員、各市町村家庭教育支援チーム員、各市町村行政担当者(保健福祉部及び生涯学習・社会教育担当)等	主に幼児や小学生、中学生の子どもを持つ親に対して、子育てやしつけ等について気軽に相談に応じたりアドバイスを行ったりする人材を養成する。	100人	県内 5会場	5月中旬 ～ 6月下旬	
子育てサポーターリーダー養成講座	県主催「子育てサポーター養成講座」を修了した者、各市町村主催「子育てサポーター養成講座」を修了した者、本講座を受講中で未修了の者、各市町村行政担当者(保健福祉部及び生涯学習・社会教育担当)	各市町村において子育てサポーターの中心的役割を果たし、家庭教育講座等での学習内容の提供や演習のファシリテートを行う人材を養成する。	100人	県庁	9月 8日 10月 6日 11月10日 12月 8日	
子育てサポーターリーダーネットワーク研修会	宮城県子育てサポーターリーダー養成講座を修了した者、宮城県家庭教育支援チーム員及び協議委員、各市町村家庭教育支援チーム員、協働教育推進総合事業担当者、各市町村行政担当者(保健福祉部及び生涯学習・社会教育担当)	子育てサポーターリーダーが互いに、また、各市町村行政担当者(保健福祉部及び生涯学習・社会教育担当)及び協働教育推進総合事業担当者(コーディネーター、家庭教育サポートチーム代表者、派遣社会教育主事等)等とのネットワーク形成の方法を構築し、各地域における家庭教育支援の振興と充実に資する。	100人	東北歴史博物館	7月7日	社会教育推進班
宮城県家庭教育支援チーム連絡会議・研修会	宮城県家庭教育支援チーム員及び協議委員、各市町村行政担当者(保健福祉部及び生涯学習・社会教育担当)	親の「学び」と「育ち」を促進するとともに、市町村家庭教育支援チームの活動を充実させることをねらいとして、宮城県家庭教育支援チームの活動に必要な実践的スキルの習得を図り、各地域における家庭教育支援活動の向上に資する。	80人	県庁	5月12日 8月25日 2月 2日	
市町村子育て・家庭教育支援関係職員研修会	各市町村行政担当者(保健福祉部及び生涯学習・社会教育担当)	市町村の家庭教育支援関係職員が、子育て及び家庭教育の現状や家庭教育支援の目的、課題の改善を図る事業の企画方法や子育てサポーター等の地域人材との連携方法について、講義及び先進事例研究、グループセッション、情報交換等を通して研修し、各市町村での実践方策の構築に資する。	80人	県庁	4月27日	
父親の家庭教育参画支援事業	県内のお父さん、PTA関係者等	各小中学校区において組織された「おやじの会」等のネットワークの推進とお父さんたちの家庭教育支援・学校教育支援の充実を図る。	各会場 30人程度	未定	未定	

『青少年活動支援の充実』関係

次代を担う青少年が社会の変化や災害に主体的に対応できる資質と意欲を持ち、たくましく思いやりのある人間として育つための青少年育成体制と事業の充実、環境づくりなどを推進する。

研修会名	対象	目的	予定人数	予定会場	時期	担当班
ジュニア・リーダー上級研修会	中学2年～高校生等(中級修了後、10時間の活動実績を有する者)	ジュニア・リーダーによる発展的な活動についての理解を深めさせ、自主的な活動意欲を高めさせる。	120人	蔵王自然の家 志津川自然の家	12月24日～26日 12月24日～26日	社会教育 推進班
ジュニア・リーダー中級研修会	中学2年～高校生等(初級修了後、10時間の活動実績を有する者)	ジュニア・リーダーとして必要な知識・技能・態度を身に付けさせ、ジュニア・リーダー活動への実践力を高めさせる。	240人	蔵王自然の家 (大河原合同庁舎) 松島自然の家 花山青少年自然の家 (大崎合同庁舎) 松島自然の家 志津川自然の家	大河原管内 7月9日～10日 仙台管内 8月16日～17日 北部管内 7月28日～29日 東部管内 8月18日～19日 気仙沼管内 7月16日～17日	
中高生等未来会議	中学生, 高校生, 大学生等	中高生等がこれまでそれぞれの地域で実践してきた青少年活動や地域活動について発表したり, 交流したりすることで地域活動の活性化を図る。	50人	エスポールみやぎ (宮城県青年会館)	1月15日(調整中)	
市町村青少年教育関係職員研修会	各市町村行政担当者(生涯学習・社会教育担当)	市町村の家庭教育支援関係職員が, 青少年教育における現状や課題について, 講義及び情報交換等を通して研修し, 各市町村での青少年教育の充実を図る。	50人	東北歴史博物館	5月10日	
MAP事業における各種研修会	学校教職員・公所職員・社会教育青少年教育関係者等	各種研修会を通して, MAPの考え方や手法を学校の教育活動や地域における青少年教育活動等において, 効果的に活用できる指導者を育成する。	各20人	〈体験会〉 志津川自然の家 蔵王自然の家 〈講習Ⅰ〉 花山自然の家 〈講習Ⅱ〉 松島自然の家 〈講習Ⅲ〉 松島自然の家	5月27日 9月27日 8月1日～2日 8月16日～18日 8月17日～19日	協働教育班

『成人教育活動支援』関係

多様化・高度化する県民の学習活動を支援し、地域における学習活動をより活性化していくために、身近な地域で住民の学習や社会参加活動を支える指導者養成の研修会を実施する。

研修会名	対象	目的	予定人数	予定会場	時期	担当班
PTA指導者中央研修会	幼稚園, 小学校, 中学校, 高等学校及び特別支援学校のPTA役員等	学校及び家庭・地域における教育のあり方についての理解を深めるとともに, 児童生徒の健全な育成を図る上での諸問題について研究協議し, 自主的な地域活動を積極的に推進する指導者の拡充と資質の向上を図る。	250人	名取市文化会館	7月29日	協働教育班
人権教育指導者研修会	PTA関係者, 医療関係者, 幼稚園教職員関係者等	すべての人々の人権が真に尊重される社会の実現を目指し, 広く人々の人権に対する理解と認識を深め, 人権に関わる問題の解決に資することができるよう, 社会教育において, 人権に関する学習活動を総合的に推進しながら, 指導者養成及び資質の向上を図る。	400人	未定	5月～2月	社会教育 推進班

『子供の読書活動の推進』関係

宮城県における子供の読書活動をより一層推進するため、「みやぎ子供読書活動推進計画」に基づき、子供の読書活動を推進する意義の普及・啓発、関係者間の連携構築及び核となる担い手の育成支援などを行う。

研修会名	対象	目的	予定人数	予定会場	時期	担当班
子供読書活動指導者養成講座	子供の読書活動推進を担う市町村職員等	「みやぎ子供読書活動推進計画」に基づき, 地域で核となって子供の読書活動を牽引する担い手の育成を図る。	30人程度	未定	10月～11月 (予定)	生涯学習 振興班
みやぎ子供読書活動推進担い手交流会 (2講座)	子供の読書活動支援に関心のある県民, 関係職員等		各50人程度	宮城スタジアム 会議室 石巻合庁	7月27日 8月9日	

付2 参考資料

1	宮城県教育委員会の組織	5 2
2	第12次宮城県生涯学習審議会委員名簿	5 3
3	第36次宮城県社会教育委員名簿	5 4
4	第35次宮城県図書館協議会委員名簿	5 5
5	第21次宮城県美術館協議会委員名簿	5 6
6	市町村等教育委員会生涯学習主管課一覧	5 7
7	市町村青少年行政主管課一覧	5 9
8	社会教育関係団体一覧	6 0
9	少年団体一覧	6 1
10	青年団体一覧	6 2
11	国・県社会教育関連施設一覧	6 3
12	公共図書館・公民館図書室等読書施設一覧	6 5
13	登録博物館・相当博物館一覧	7 1
14	博物館・博物館類似施設等一覧	7 3
15	視聴覚（教材）センター一覧	7 5
16	文化施設等一覧	7 7
17	市町村別公民館一覧	8 3
18	教育相談等の窓口一覧	8 5

1 宮城県教育委員会の組織

(令和4年4月1日現在)

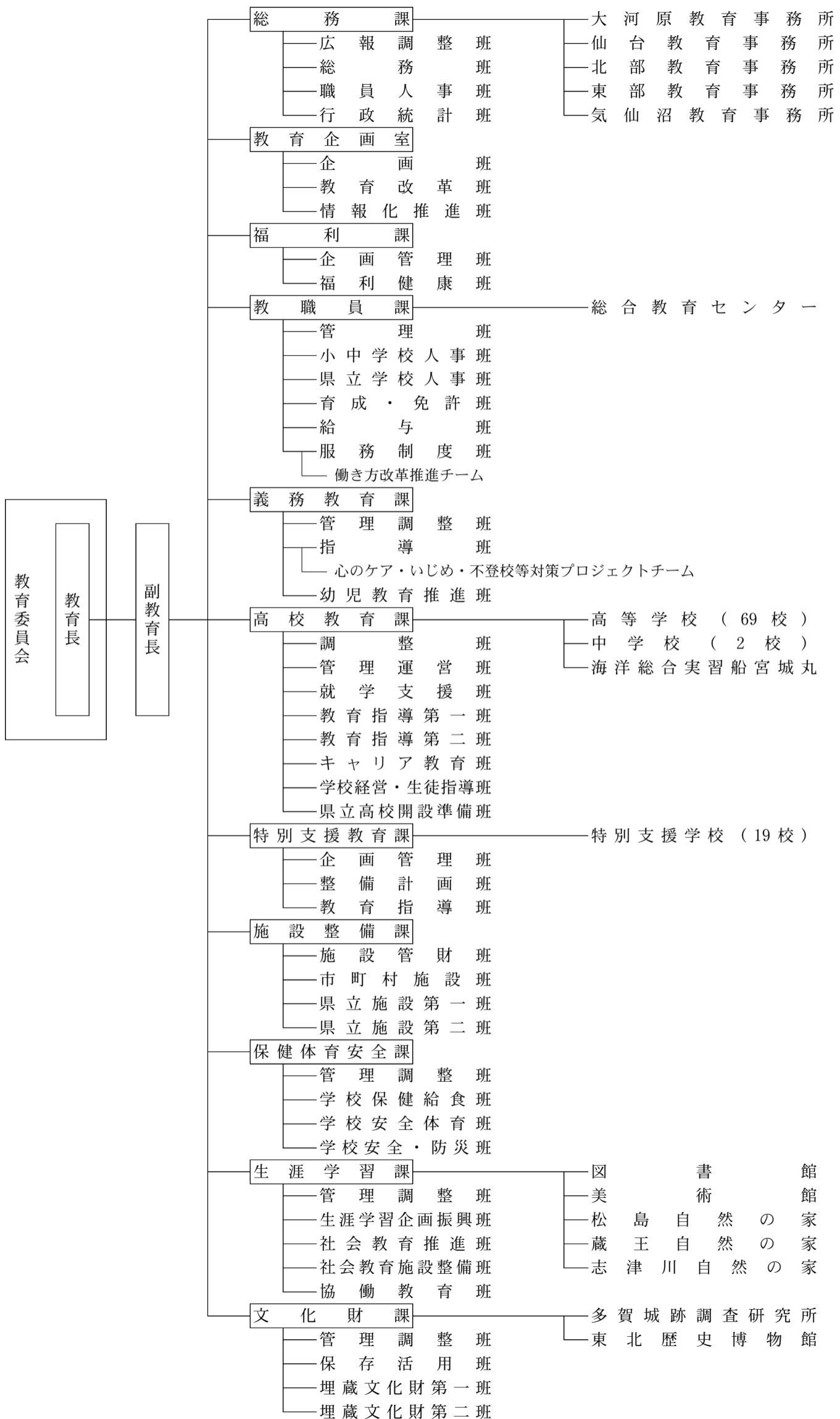

2 第12次 宮城県生涯学習審議会委員名簿

(令和4年2月1日現在 敬称略)

No.	氏 名	役 職 名	備 考
1	伊 勢 みゆき	NPO法人まなびのたねネットワーク代表理事	
2	いの 猪 股 なる ひこ	宮城県石巻好文館高等学校長	
3	えん 遠 藤 ち 智 え 栄	地域社会デザイン・ラボ代表	
4	くる 黒 沼 とし ろう	東松島市立鳴瀬未来中学校長	
5	さか 坂 ぐち きよ とし	上杉チャンネット元代表	
6	さ さ き き と み	大崎市立古川第四小学校長	
7	さ さ き き じゅん ご	東北放送アナウンサー（専任部長）	
8	さ さ き き な お こ	宮城県PTA連合会副会長	
9	すが わら き な え	東北学院大学教授	
10	たか はし もり お	一般公募（前名取市増田西公民館長）	
11	なか い みつ お	気仙沼市面瀬公民館長	
12	なか ほ りょう こ	仙台ターミナルケアを考える会事務局	
13	の ざわ よし て	宮城教育大学学長付特任教授	
14	ます だ え み こ	富谷市教育委員	
15	まつ だ みち お	尚綱学院大学教授	
<p>任 期 令和3年2月1日から令和5年1月31日まで 氏名は五十音順</p>			

3 第36次 宮城県社会教育委員名簿

(令和4年2月1日現在 敬称略)

No.	氏 名	役 職 名	備 考
1	伊 勢 みゆき	NPO法人まなびのたねネットワーク代表理事	
2	いの 猪 股 なる ひこ	宮城県石巻好文館高等学校長	
3	えん 遠 藤 ち 智 え 栄	地域社会デザイン・ラボ代表	
4	くる 黒 沼 とし ろう	東松島市立鳴瀬未来中学校長	
5	さか 坂 ぐち きよ とし	上杉チャンネット元代表	
6	さ さ き き と み	大崎市立古川第四小学校長	
7	さ さ き き じゅん ご	東北放送アナウンサー(専任部長)	
8	さ さ き き な お こ	宮城県PTA連合会副会長	
9	すが わら き な え	東北学院大学教授	
10	たか はし もり お	一般公募(前名取市増田西公民館長)	
11	なか い みつ お	気仙沼市面瀬公民館長	
12	なか ほ りょう こ	仙台ターミナルケアを考える会事務局	
13	の ざわ よし て	宮城教育大学学長付特任教授	
14	ます だ え み こ	富谷市教育委員	
15	まつ だ みち お	尚綱学院大学教授	
<p>任 期 令和2年5月1日から令和4年4月30日まで 氏名は五十音順</p>			

4 第35次 宮城県図書館協議会委員名簿

(令和4年2月1日現在 敬称略)

No.	氏 名	役 職 名	備 考
1	こ せき よし ゆき 古 関 良 行	河北新報社編集局生活文化部長	
2	さ とう よし のり 佐 藤 義 則	東北学院大学文学部教授 東北学院大学図書館長	会長
3	しば きき えつ こ 柴 崎 悦 子	名取市図書館長	副会長
4	すが わら たか よ 菅 原 孝 代	県学校図書館協議会長 (仙台市立大沢小学校長)	
5	す とう たかし 須 藤 尚	県高等学校図書館研究会長 (県宮城広瀬高等学校長)	
6	ち ば えり こ 千 葉 えり 子	家庭教育推進者	
7	はん だ あ や こ 半 田 亜 矢 子	仙台市錦ヶ丘児童館館長 (NPOみやぎ・せんだい子どもの丘)	
8	ひ ぐち ち え 樋 口 千 恵	仙台市教育局市民図書館長	
9	むら かみ やす こ 村 上 康 子	東北大学附属図書館情報管理課長	
<p>任 期 令和2年8月1日から令和4年7月31日まで 氏名は五十音順</p>			

5 第21次 宮城県美術館協議会委員名簿

(令和4年2月1日現在 敬称略)

No.	氏 名	役 職 名	備 考
1	えちご しずか 越 後 静 香		公募
2	おいかわ さとこ 及 川 聡 子	画家, 東北生活文化大学・東北芸術工科大学非常勤講師	
3	おかべ のぶゆき 岡 部 信 幸	公益財団法人 山形美術館 副館長兼学芸課長	
4	こせき よしゆき 古 関 良 行	株式会社河北新報社編集局生活文化部長	
5	さとう しゆくこ 佐 藤 淑 子	仙台市小学校教育研究会図画工作部会 参与 (仙台市立桂小学校教頭)	
6	すずき かつお 鈴 木 勝 雄	東京国立近代美術館企画課長	
7	てらだ さわこ 寺 田 早 輪 子	株式会社仙台放送 報道制作局アナウンス部	
8	とくのう じゅんこ 徳 能 順 子	宮城県高等学校美育研究会会長 (宮城県泉松陵高等学校長)	
9	ながおか りゅうさく 長 岡 龍 作	東北大学大学院文学研究科教授	
10	むらかみ ひろや 村 上 博 哉	武蔵野美術大学美学美術史研究室教授	
11	よしだ たかこ 吉 田 尊 子	岩手県立美術館 学芸普及課長	
<p>任 期 令和4年2月1日から令和6年1月31日まで 氏名は五十音順</p>			

6 市町村等教育委員会生涯学習主管課一覽

教育 事務所	市町村等	担当課室	〒	所在地	TEL (内線)	FAX
	仙 台 市	生涯学習課	980-0011	青葉区上杉一丁目5-12	022-214-8844 214-8886 214-8887	022-268-4822
大 河 原	白 石 市	生涯学習課	989-0206	字寺屋敷前25-6	0224-22-1343	0224-24-5377
	角 田 市	生涯学習課	981-1505	角田字牛館10	0224-63-2221	0224-63-5633
	蔵 王 町	生涯学習課	989-0821	大字円田字西浦5	0224-33-2018	0224-33-2019
	七ヶ宿町	教育委員会事務局 学び支援係	989-0592	字関126	0224-37-2195	0224-37-2203
	大 河 原 町	生涯学習課	989-1241	字町196	0224-53-2758	0224-53-4051
	村 田 町	生涯学習課	989-1305	大字村田字西田28	0224-83-2023	0224-83-3385
	柴 田 町	生涯学習課	989-1692	船岡中央二丁目3-45	0224-55-2135	0224-55-2132
	川 崎 町	生涯学習課	989-1501	大字前川字裏丁175-2	0224-84-2311	0224-85-1026
	丸 森 町	生涯学習課	981-2192	字鳥屋120	0224-72-3036	0224-72-3043
仙 台	塩 竈 市	生涯学習課	985-0052	本町1番1号老番館庁舎3階	022-362-2556	022-365-3347
		R4.4.1～	985-0036	東玉川町 9-1	(未定)	(未定)
	名 取 市	生涯学習課	981-1224	増田字柳田 570-2 仙台法 務局名取出張所 2 階	022-724-7173	022-384-9690
	多賀城市	生涯学習課	985-8531	中央二丁目 1-1	022-368-1141	022-309-2460
	岩 沼 市	生涯学習課	989-2480	桜一丁目 6-20	0223-22-1111 (571～573)	0223-24-0897
	富 谷 市	生涯学習課	981-3305	一ノ関驕台山 6-8	022-358-5400	022-358-9159
	亘 理 町	生涯学習課	989-2393	字悠里 1	0223-34-0510	0223-34-7684
	山 元 町	生涯学習課	989-2292	浅生原字作田山 32	0223-36-8948	0223-37-4144
	松 島 町	教 育 課 生涯学習班	981-0215	高城字婦命院下一 19-1	022-354-5714	022-354-3140
	七ヶ浜町	生涯学習課	985-0802	吉田浜字野山 5-9	022-357-3302	022-357-2615
	利 府 町	生涯学習課	981-0112	利府字新並松 4	022-767-2125	022-767-2108
	大 和 町	生涯学習課	981-3680	吉岡まほろば一丁目 1-1	022-345-7508	022-344-3755
	大 郷 町	社会教育課	981-3521	中村字屋舗 65-2	022-359-2982	022-359-4537
大 衡 村	社会教育課	981-3692	大衡字平林 62	022-345-2197	022-344-2597	

(令和4年2月1日現在)

教 育 事 務 所	市町村等	担当課室	〒	所在地	TEL (内線)	FAX
--------------	------	------	---	-----	----------	-----

北 部	大 崎 市	生涯学習課	989-6492	岩出山字船場21	0229-72-5035	0229-72-4004
	栗 原 市	社会教育課	989-5171	金成沢辺町沖200	0228-42-3514	0228-42-3518
	色 麻 町	社会教育課	981-4122	四竈字北谷地 142	0229-65-3110	0229-65-3109
	加 美 町	生涯学習課	981-4401	宮崎字屋敷一番 52 番地 4	0229-69-5113	0229-69-6433
	涌 谷 町	生涯学習課	987-0147	字下道 69-1	0229-43-3001	0229-43-3536
	美 里 町	教育総務課	989-4205	木間塚字中央 1 番地	0229-58-0500	0229-58-2376

東 部	石 巻 市	生涯学習課	986-8501	穀町14番1号	0225-95-1111	0225-22-5160
	登 米 市	生涯学習課	987-0602	中田町上沼字西桜場18番地	0220-34-2698	0220-34-2504
	東松島市	生涯学習課	981-0503	矢本字大溜 16 番地 1	0225-82-1111 (3851)	0225-82-4158
	女 川 町	生涯学習課	986-2265	女川 1 丁目 1 番地 1	0225-54-3131 (421)	0225-54-4646

気 仙 沼	気仙沼市	生涯学習課	988-8502	魚市場前1-1	0226-22-3442	0226-23-0943
	南三陸町	生涯学習係	986-0727	志津川字新井田 165-1	0226-46-1341	0226-46-1344

広 域 行 政 事 務 組 合	仙 南		989-1264	大河原町字新青川1-2	0224-52-2628	0224-52-2660
	黒 川		981-3621	大和町吉岡字下町 15-1	022-345-1541	022-345-1543
	大 崎		989-6174	大崎市長古川千手寺町 2-5-20	0229-23-2325	0229-23-0311
	石 巻		986-0844	石巻市重吉町 8-20	0225-96-3101	0225-96-3578
	気 仙 沼 ・ 本 吉		988-0104	気仙沼市赤岩五駄鱈 43-2	0226-22-9111	0226-22-8008

※黒川広域行政事務組合は、令和4年3月31日をもって閉じる予定

7 市町村青少年行政主管課一覽

(令和4年2月1日現在)

教 育 事 務 所	市町村	担当課 (関係課)	T E L (内線)	F A X
	仙 台 市	子 供 相 談 支 援 セ ン タ ー	022-214-8848	022-262-4761
大 河 原	白 石 市	学 校 管 理 課	0224-22-1342	0224-22-1345
	角 田 市	生 涯 学 習 課	0224-63-2221	0224-63-5633
	蔵 王 町	生 涯 学 習 課	0224-33-2018	0224-33-2019
	七ヶ宿町	教 育 委 員 会 (公 民 館)	0224-37-2195	0224-37-2203
	大 河 原 町	生 涯 学 習 課	0224-53-2758	0224-53-4051
	村 田 町	子 育 て 支 援 課	0224-83-6405	0224-83-2952
	柴 田 町	子 ど も 家 庭 課	0224-55-2115	0224-55-4172
	川 崎 町	生 涯 学 習 課	0224-84-2111 (1193)	0224-85-1026
	丸 森 町	生 涯 学 習 課	0224-72-3036	0224-72-3043
仙 台	塩 竈 市	学 校 教 育 課	022-364-7445	022-365-3342
	名 取 市	生 涯 学 習 課	022-724-7173	022-384-9690
	多 賀 城 市	生 涯 学 習 課	022-368-1141 (545)	022-309-2460
	岩 沼 市	生 涯 学 習 課	0223-22-1111 (572, 573)	0223-24-0897
	富 谷 市	生 涯 学 習 課	022-358-5400	022-358-9159
	亘 理 町	生 涯 学 習 課	0223-34-0510	0223-34-7684
	山 元 町	生 涯 学 習 課	0223-36-8948	0223-37-4144
	松 島 町	教 育 課	022-354-5714	022-354-3140
	七ヶ浜町	生 涯 学 習 課	022-357-3302	022-357-2615
	利 府 町	生 涯 学 習 課	022-767-2125	022-767-2385
	大 和 町	生 涯 学 習 課	022-345-7508	022-344-3755
	大 郷 町	社 会 教 育 課	022-359-2982	022-359-4537
	大 衡 村	社 会 教 育 課	022-345-2197	022-344-2597
北 部	大 崎 市	生 涯 学 習 課	0229-72-5035	0229-72-4004
	栗 原 市	社 会 教 育 課	0228-42-3514	0228-42-3518
	色 麻 町	社 会 教 育 課	0229-65-3110	0229-65-3109
	加 美 町	生 涯 学 習 課	0229-69-5113	0229-69-6433
	涌 谷 町	生 涯 学 習 課	0229-43-3001	0229-43-3536
	美 里 町	教 育 総 務 課	0229-58-0500	0229-58-2376
東 部	石 卷 市	市 民 相 談 セ ン タ ー	0225-95-1111 (2532・2533)	0225-95-1137
	登 米 市	生 涯 学 習 課	0220-34-2698	0220-34-2504
	東 松 島 市	生 涯 学 習 課	0225-82-1111 (3854)	0225-82-4158
	女 川 町	生 涯 学 習 課	0225-54-3131	0225-54-4646
気 仙 沼	気 仙 沼 市	生 涯 学 習 課	0226-22-3442	0226-23-0943
	南 三 陸 町	生 涯 学 習 課	0226-46-2639	0226-46-5348

8 社会教育関係団体一覧

(令和4年2月1日現在)

No.	名 称	所 在 地	TEL・FAX	団 体 長 名
1	宮城県地域婦人 団体連絡協議会	〒983-0851 仙台市宮城野区榴ヶ岡5 宮城県婦人会館内	TEL 022-299-4535 FAX 022-353-5818 (婦人会館)	大友富子
2	宮城県青年団 連絡協議会	〒983-0836 仙台市宮城野区幸町四丁目 5-1 宮城県青年会館内	TEL・FAX 022-792-0650	佐藤和博
3	宮城県PTA 連 合 会	〒983-0836 仙台市宮城野区幸町四丁目 5-1 宮城県青年会館内	TEL 022-295-9581 FAX 022-256-0425	志村洋一
4	宮城県高等学校 PTA連合会	〒983-0836 仙台市宮城野区幸町四丁目 5-1 宮城県青年会館内	TEL・FAX 022-299-4621	千葉真己恵
5	(一社)宮城県子ども会 育成連合会	〒983-0836 仙台市宮城野区幸町四丁目 5-1 宮城県青年会館内	TEL 022-299-0737 FAX 022-257-5155	佐藤真紀子
6	宮城県公民館 連絡協議会	〒983-0852 仙台市宮城野区榴岡四丁目 1-8 仙台市生涯学習支援センター内	TEL 022-292-4875 FAX 022-295-0810	木田利久
7	宮城県社会教育 委員連絡協議会	〒980-8423 仙台市青葉区本町三丁目 8-1 宮城県教育庁生涯学習課内	TEL 022-211-3653 FAX 022-211-3697	菅原敏元
8	宮城県ユネスコ 連絡協議会	〒985-0003 塩竈市北浜1丁目 3-1 西村 勝男様方	TEL 022-362-2531	清水 努
9	日本ボーイスカウト 宮城県連盟	〒985-0841 多賀城市鶴ヶ谷一丁目 4-1 宮城県多賀城分庁舎内	TEL 022-355-6265 FAX 022-355-6267	村井嘉浩
10	ガールスカウト 宮城県連盟	〒985-0841 多賀城市鶴ヶ谷一丁目 4-1 宮城県多賀城分庁舎内	TEL・FAX 022-367-0115	鹿野裕美
11	(公社)宮城県芸術協会	〒980-0802 仙台市青葉区二日町 16-1 二日町東急ビル 5-B	TEL 022-261-7055 FAX 022-214-5184	雫石隆子

9 少年団体一覧

(令和4年2月1日現在)

No.	団体名	代表者名	事務局所在地	団体数	団員数
1	(一社)宮城県子ども会 育成連合会	会 長 佐藤真紀子	〒983-0836 仙台市宮城野区幸町4丁目5番 1号(エスポールみやぎ(一財) 宮城県青年会館内) TEL 022-299-0737 FAX 022-257-5155	1,156	41,455
2	日本ボーイスカウト 宮城県連盟	連盟長 村井嘉浩	〒985-0841 多賀城市鶴ヶ谷1丁目4番1号 (宮城県多賀城分庁舎内) TEL 022-355-6265 FAX 022-355-6267	16	655
3	ガールスカウト 宮城県連盟	連盟長 鹿野裕美	〒985-0841 多賀城市鶴ヶ谷1丁目4番1号 (宮城県多賀城分庁舎内) TEL・FAX 022-367-0115	13	221
4	(公財)宮城県スポーツ協会 宮城県スポーツ少年団	本部長 郡山孝幸	〒981-0122 宮城郡利府町菅谷字館40-1 TEL 022-349-9655 FAX 022-356-8267	1,132	26,091
5	宮城県青少年赤十字 指導者協議会	会 長 佐々木博明	〒981-0914 仙台市青葉区堤通雨宮町4-17 (日本赤十字社宮城県支部) TEL 022-271-2252 FAX 022-275-3004	136	30,413
6	宮城県みどりの少年団連盟	会 長 浅野貴男	〒981-0914 仙台市青葉区堤通雨宮町4-17 (公社)宮城県緑化推進委員会内) TEL 022-301-7501 FAX 022-301-7502	58	3,492

10 青年団体一覧

(令和4年2月1日現在)

団体名	代表者	事務局	団体数	会員数
宮城県青年会議	会長 小野寺 長学	〒983-0836 仙台市宮城野区幸町四丁目5-1 (一財)宮城県青年会館内 TEL 022-293-4631 FAX 022-293-4634	120	10,897

宮城県青年会議加盟団体

No.	団体名	代表者	事務局	団体数	会員数
1	宮城県青年団連絡協議会	会長 佐藤和博	〒983-0836 仙台市宮城野区幸町四丁目5-1 (一財)宮城県青年会館内 TEL・FAX 022-792-0650	17	370
2	宮城県農村青少年クラブ 連絡協議会	会長 小堤彩子	〒980-8570 仙台市青葉区本町三丁目8-1 県農林水産部農業振興課内 TEL022-211-2836 FAX 022-211-2839	9	117
3	宮城県農協青年連盟	委員長 佐々木大	〒980-0011 仙台市青葉区上杉一丁目2-16 JA 宮城中央会営農農政部内 TEL022-264-8247 FAX022-264-8239	12	1,775
4	宮城県商工会青年部連合会	会長 千葉光	〒980-0011 仙台市青葉区上杉一丁目14-2 宮城県商工振興センター内 TEL022-225-8751 FAX022-265-8009	33	845
5	宮城県林業研究会 連絡協議会	会長 結城一吉	〒981-3602 黒川郡大衡村字爪木14 宮城県林業技術総合センター内 TEL022-345-2816 FAX022-345-5377	12	208
6	宮城県森林組合青年部 連絡協議会	会長 小松孝一	〒980-0011 仙台市青葉区上杉二丁目4-46 宮城県森林組合連合会内 TEL022-225-5991 FAX022-221-9148	8	144
7	宮城県漁業協同組合 青年部	部長 須藤貴雄	〒986-0032 石巻市開成一丁目27 宮城県水産会館内 TEL0225-21-5740 FAX0225-21-5636	24	473
8	宮城青年国際交流機構	会長 早坂玲美	〒980-8570 仙台市青葉区一番町四丁目1-3 仙台市市民活動サポートセンター内 No.55	1	153
9	宮城県青年の船友の会	会長 伊藤敏信	〒980-0012 仙台市青葉区錦町一丁目4-5-306 TEL022-211-2764 FAX022-211-2769	1	5,610
10	宮城青年海外協力協会	会長 川嶋孝志	〒980-0811 仙台市青葉区一番町4-6-1 仙台第一生命タワービル15F JICA東北気付 TEL022-223-5151 FAX022-227-3090	1	220
11	宮城県ユースホステル協会	会長 佐藤正昭	〒983-0836 仙台市宮城野区幸町四丁目5-1 (一財)宮城県青年会館内 TEL022-295-1482 FAX022-295-0901	1	190
12	伊達な翼の会	代表世話人 佐藤英子	〒983-0836 仙台市宮城野区幸町四丁目5-1 (一財)宮城県青年会館内 TEL022-295-1482 FAX022-295-0901	1	660

11 国・県社会教育関連施設一覧

No.	名 称	所 在 地	電 話 番 号 F A X 番 号
1	宮 城 県 図 書 館	〒981-3205 仙台市泉区紫山 1-1-1	022-377-8441 022-377-8484
2	宮 城 県 美 術 館	〒980-0861 仙台市青葉区川内元支倉 34-1	022-221-2111~4 022-221-2115
3	宮 城 県 松 島 自 然 の 家	〒981-0412 東松島市宮戸字二ツ橋 1	0225-90-4323 0225-88-2901
4	宮 城 県 蔵 王 自 然 の 家	〒989-0916 蔵王町遠刈田温泉字上ノ原 155-1	0224-34-2101 0224-34-2102
5	宮 城 県 志 津 川 自 然 の 家	〒986-0781 南三陸町戸倉字坂本 88-1	0226-46-9044 0226-46-9045
6	東 北 歴 史 博 物 館	〒985-0862 多賀城市高崎 1-22-1	022-368-0101 022-368-0103
7	宮 城 県 宮 城 野 原 公 園 総 合 運 動 場	〒983-0045 仙台市宮城野区宮城野 2-11-6	022-256-2488 022-299-3895
8	宮 城 県 第 二 総 合 運 動 場	〒982-0844 仙台市太白区根岸町 15-1	022-249-1216 022-246-7736
9	宮 城 県 総 合 運 動 公 園	〒981-0122 利府町菅谷字館 40-1	022-356-1122 022-356-1123
10	みやぎ生協めぐみ野サッカー場 (宮城県サッカー場)	〒981-0103 利府町森郷字内ノ目南 119-1	022-356-6581 022-356-6581
11	ヒルズ県南総合プール (宮城県仙南総合プール)	〒989-1621 柴田町大字本船迫字十八津入地内	0224-56-1663 0224-56-1865
12	アイエス総合ポートランド (宮城県長沼ポート場)	〒987-0513 登米市迫町北方字天形 114-2	0220-22-9511 0220-22-9511
13	n e x ライフル射撃場 (宮城県ライフル射撃場)	〒986-2102 石巻市沢田字金山 51-1	0225-97-5429 0225-97-5545
14	宮 城 県 自 転 車 競 技 場	〒981-3624 大和町宮床字松倉 92 (大和町総合運動公園内)	022-346-2178 022-346-2179
15	宮 城 県 婦 人 会 館	〒983-0851 仙台市宮城野区榴ヶ岡 5 番地	022-299-4530 022-299-4531
16	独立行政法人国立青少年教育振興機構 国立花山青少年自然の家	〒987-2593 栗原市花山字本沢沼山 61-1	0228-56-2311 0228-56-2469
17	独立行政法人国立青少年教育振興機構 国立花山青少年自然の家 南蔵王野営場	〒989-0731 白石市福岡深谷字白萩山 39	0224-24-8126 0224-24-8128

(令和4年2月1日現在)

所 管	設置年月日 開所年月日	敷地面積 (m ²)	建設延面積 (m ²)	構 造	施 設	定 員	職員数 (常勤)
教育庁生涯学習課	M14.7.25 H10.3.21	55,278	18,100	SRC	音と映像のフロア 子ども図書室, 郷土 資料室, 音訳サー ビス室, 展示室, 多目 的ホール 他		42
教育庁生涯学習課	S56.8.1 S56.11.3	34,517	15,120	RC	展示室, 創作室, 造形遊戯室, アートホ ール, 図書室, 講堂 県民ギャラリー		17
教育庁生涯学習課	S45.3.26 S45.7.23	51,459	(4,856)	RC 他	体育館 キャンプ場 他	屋外 160 (屋内 160)	7
教育庁生涯学習課	S46.4.1 S46.8.3	112,174	5,484	RC 他	体育館 キャンプ場 他	屋内 254 屋外 195	12
教育庁生涯学習課	S51.11.1 S51.12.8	43,884	4,989	RC 他	体育館 野外炊飯棟 (艇庫) 他	100	10
教育庁文化財課	H11.4.1 H11.10.9	77,144	15,446	RC 他	展示室(総合・特別・ テーマ・映像) こと も歴史館, 野外展示 施設, 講堂 他		28
(公財)仙台市スポーツ振興事業団 (企画部スポーツ振興課)	S27.10.1 S27.10.1	154,157	86,026	RC 他	テニスコート 相撲場 野球場 ※1		指定管理者
宮城県スポーツ協会・ミズ ノグループ (企画部スポーツ振興課)	S56.3.28 S56.4.1	13,753	8,116	SRC 他	武道館 弓道場 合宿所 他	宿泊 60	指定管理者
宮城県スポーツ協会・同和 興業・セントラルスポー ツグループ (企画部スポーツ振興課)	H7.11.11 H7.11.17	ha 44.2	96,824	RC 他	宮城スタジアム 総合プール 総合体育館 合宿所 他	宿泊 196	指定管理者
	S63.6.22 S63.7.1	112,534	6,293	RC 他	Aグラウンド Bグラウンド Cグラウンド		指定管理者
セントラルスポーツ(株) (企画部スポーツ振興課)	S62.3.26 S62.4.1	22,589	4,162	RC 他	トレーニング センター 屋内プール		指定管理者
宮城県ボート協会 (企画部スポーツ振興課)	H1.11.21 H1.12.1	2,203	1,028	S	艇庫クラブハ ウス 判定塔		指定管理者
宮城県ライフル射撃協会 (企画部スポーツ振興課)	S57.8.10 S57.9.1	12,175	2,730	S	AR射場 BR射場		指定管理者
(公財)宮城県スポーツ協会 (大和町)	H11.4.26 H11.5.30	4,221	499	RC	自転車競技場 管理棟		管理委託
(一財)みやぎ婦人会館 (教育庁生涯学習課)	S47.4.1 S47.4.20	4,942.7 ※2	479	RC	研修室		指定管理者
独立行政法人 国立青少年教育振興機構	S53.10.1 S54.7.1	201,159	12,301	RC	プレイホール PA ロープスコース キャンプ場	宿泊棟 400 キャンプ場 148	15
独立行政法人 国立青少年教育振興機構 (委託先: 太平ビル サービス株式会社)	S61.7.18 S62.7.31	438,558	2,626	RC 他	管理棟 炊飯場, 営火 場, キャンプセ ンター 他	800 ※3	業務委託

※1 野球場は、楽天野球団に管理許可を与えている。

※2 宮城県婦人会館は、県文化財課分室及び民間非営利活動プラザとの複合施設であり、敷地面積については全体の面積である。

※3 南蔵王野営場は、平成24年4月1日より定員が800人に変更となった。

12 公共図書館・公民館図書室等読書施設一覧 (1) 公共図書館 1

No.	施設名	所在地	設置年	床面積 (㎡)	蔵書冊数
1	宮城県図書館	981-3205 仙台市泉区紫山一丁目1-1 TEL 022(377)8441 FAX 022(377)8484	明治14年	17,339	1,154,104
2	仙台市民図書館	980-0821 仙台市青葉区春日町2-1 せんだいメディアテーク内 TEL 022(261)1585 FAX 022(213)3524	昭和37年	3,750	572,539
3	仙台市広瀬図書館	989-3125 仙台市青葉区下愛子字観音堂5 広瀬文化センター内 TEL 022(392)8421 FAX 022(391)6113	平成3年	600	100,278
4	仙台市宮城野図書館	983-0833 仙台市宮城野区五輪二丁目12-70 宮城野区文化センター内 TEL 022(256)7361 FAX 022(256)7363	平成2年	2,811	248,261
5	仙台市榴岡図書館	983-0852 仙台市宮城野区榴岡四丁目1-8 パルシティ仙台ビル内 TEL 022(295)0880 FAX 022(295)0891	昭和58年	607	70,685
6	仙台市若林図書館	984-0827 仙台市若林区南小泉一丁目1-1 若林区文化センター内 TEL 022(282)1175 FAX 022(282)1176	平成5年	1,911	251,047
7	仙台市太白図書館	982-0011 仙台市太白区長町五丁目3-2 たいはっくる内 TEL 022(304)2742 FAX 022(304)2526	平成11年	2,454	219,552
8	仙台市泉図書館	981-3133 仙台市泉区泉中央一丁目8-6 TEL 022(375)6161 FAX 022(375)6165	昭和53年	6,698	528,190
9	石巻市図書館	986-0831 石巻市羽黒町一丁目9-2 TEL 0225(93)8635 FAX 0225(21)1598	明治14年	1,463	178,776
10	石巻市図書館河北分館	986-0102 石巻市成田字小塚裏畑54 TEL 0225(62)2121 FAX 0225-61-1021	平成18年	300	32,342
11	石巻市図書館雄勝分館	986-1333 石巻市雄勝町雄勝字下雄勝12-42 TEL 0225(57)3052 FAX 0225-57-3089	平成18年	135	3,550
12	石巻市図書館桃生分館	986-0313 石巻市桃生町中津山字江下10 TEL 0225(76)2111 FAX 0225(76)0028	平成18年	303	12,314
13	石巻市図書館北上分館	987-1103 石巻市北上町十三浜字小田93-4 TEL 0225(67)2712 FAX 0225(25)5242	平成18年	124	6,011
14	石巻市図書館河南分館	986-1103 石巻市北村字前山15-1 TEL 0225(86)3663 FAX 0225(72)3707	平成18年	369	15,834
15	石巻市図書館牡鹿分館	986-2523 石巻市鮎川浜清崎山7 TEL 0225(45)3618 FAX 0225(45)3619	平成17年	198	14,766
16	塩竈市民図書館	985-0052 塩竈市本町1-1 TEL 022(365)4343 FAX 022(365)4100	昭和51年	2,543	237,900
17	気仙沼市気仙沼図書館	988-0073 気仙沼市笹が陣3-30 TEL 0226(22)6778 FAX 0226(22)0964	大正5年	2,758	240,272
18	気仙沼市気仙沼図書館唐桑分館	988-0535 気仙沼市唐桑町馬場143-1 TEL 0226(25)7845 FAX 0226(25)7847	平成18年	168	12,112
19	気仙沼市本吉図書館	988-0381 気仙沼市本吉町津谷新明戸136 TEL 0226(42)4785 FAX 0226(42)2528	大正5年	498	80,068
20	白石市図書館	989-0257 白石市字互理町37-1 TEL 0224(26)3004 FAX 0224(26)3505	大正3年	1,439	129,534
21	名取市図書館	981-1224 名取市増田四丁目7-30 TEL 022(382)5437 FAX 022(382)5706	昭和51年	2,995	224,427

令和2年度 受入冊数	令和2年度 個人貸出数	移動図書 館車台数	開館時間	休館日	専任職員数 (司書・司書補数)
17,824	594,075		火～土 9:00～19:00 日, 祝日 9:00～17:00	月曜(祝日のときはその翌日), 年末年始, 特別整理期間	42 (14)
17,000	789,004	3	火～金 10:00～20:00 土, 日, 休日 10:00～18:00	月曜(休日にあたる日を除く), 休日の翌日(土曜, 日曜又は休日にあたる日を除く), 第4木曜(12月と休日にあたる日を除く), 年末年始, 特別整理期間	25 (7)
4,656	359,833		火～金 10:00～19:00 土, 日, 休日 10:00～18:00	月曜(休日にあたる日を除く), 休日の翌日(土曜, 日曜又は休日にあたる日を除く), 第4木曜(12月と休日にあたる日を除く), 年末年始, 特別整理期間	—
8,048	443,376		火～金 10:00～19:00 土, 日, 休日 10:00～17:00	月曜(休日にあたる日を除く), 休日の翌日(土曜, 日曜又は休日にあたる日を除く), 第4木曜(12月と休日にあたる日を除く), 年末年始, 特別整理期間	9 (4)
4,085	236,705		火～金 10:00～19:00 土, 日, 休日 10:00～18:00	月曜(休日にあたる日を除く), 休日の翌日(土曜, 日曜又は休日にあたる日を除く), 第4木曜(12月と休日にあたる日を除く), 年末年始, 特別整理期間	—
7,565	509,779		火～金 10:00～19:00 土, 日, 休日 10:00～18:00	月曜(休日にあたる日を除く), 休日の翌日(土曜, 日曜又は休日にあたる日を除く), 第4木曜(12月と休日にあたる日を除く), 年末年始, 特別整理期間	—
9,063	743,174		火～金 10:00～19:00 土, 日, 休日 10:00～17:00	月曜(休日にあたる日を除く), 休日の翌日(土曜, 日曜又は休日にあたる日を除く), 第4木曜(12月と休日にあたる日を除く), 年末年始, 特別整理期間	10 (1)
15,498	883,405		火～金 10:00～19:00 土, 日, 休日 10:00～17:00	月曜(休日にあたる日を除く), 休日の翌日(土曜, 日曜又は休日にあたる日を除く), 第4木曜(12月と休日にあたる日を除く), 年末年始, 特別整理期間	19 (9)
6,756	189,411	1	火・木・金・土 10:00～18:00 水 10:00～19:00 日 10:00～17:00	月曜, 祝日, 年末年始, 特別整理期間	8 (4)
432	11,528		火～金 10:00～19:00 土, 日, 祝 9:00～16:00	月曜 ただし, 国民の祝日に関する法律で規定する休日に当たるときはその翌日(翌日が休日のときはその翌日), 年末年始, 特別整理期間	—
3,550	33		月～金 9:00～17:00	土曜・日曜・国民の祝日に法律で規定する休日, 年末年始, 特別整理期間	—
353	1,540		月～金 9:00～17:00	土曜・日曜・国民の祝日に法律で規定する休日, 年末年始, 特別整理期間	—
427	2,484		火～金 10:00～18:00 土, 日, 祝 10:00～17:00	月曜 ただし, 国民の祝日に関する法律で規定する休日に当たるときはその翌日(翌日が休日のときはその翌日), 年末年始, 特別整理期間	—
335	5,492		火～金 10:00～19:00 土, 日, 祝 10:00～17:00	月曜 ただし, 国民の祝日に関する法律で規定する休日に当たるときはその翌日(翌日が休日のときはその翌日), 年末年始, 特別整理期間	—
346	1,904		火～日 11:00～19:00 日曜日及び月曜日が祝日のとき 10:00～17:00	月曜 ただし, 国民の祝日に関する法律で規定する休日に当たるときはその翌日(翌日が休日のときはその翌日), 年末年始, 特別整理期間	—
5,083	131,302	1	火～金 10:00～18:00 土, 日 10:00～17:00	月曜, 国民の祝日(休日), 毎月の末日, 年末年始, 特別整理期間	6 (1)
7,158	165,634	1	火～金 9:00～19:00 土, 日 9:00～17:00	月曜, 祝日(月曜のときはその翌日も休館), 毎月第4木曜, 年末年始, 特別整理期間	3 (2)
661	5,079		火～金 9:00～18:00 土, 日 9:00～17:00	月曜, 祝日(月曜のときはその翌日も休館), 毎月第4木曜, 年末年始, 特別整理期間	1 —
1,218	32,703	1	火～金 9:00～19:00 土, 日 9:00～17:00	月曜, 祝日(月曜のときはその翌日も休館), 毎月第4木曜, 年末年始, 特別整理期間	2 (1)
3,860	77,534	1	火, 金～日 9:00～17:00 水, 木 9:00～19:00	毎週月曜, 毎月第1金曜, 祝日, 年末年始, 蔵書点検期間	5 (1)
8,840	453,745		火～金 9:00～19:00 土, 日 9:00～18:00	月曜, 第4水曜(祝日の場合は翌日), 蔵書点検期間, 年末年始など	7 (5)

12 公共図書館・公民館図書室等読書施設一覧 (1) 公共図書館 2

No.	施設名	所在地		設置年	床面積 (㎡)	蔵書冊数
22	角田市図書館	981-1505	角田市角田字牛館10 TEL 0224(63)2223 FAX 0224(63)5633	昭和46年	1,107	135,131
23	多賀城市立図書館	985-0873	多賀城市中央二丁目4-3 多賀城駅北ビルA棟 TEL 022(368)6226 FAX 022(368)6227	昭和53年	3,342	277,313
24	岩沼市民図書館	989-2448	岩沼市二木二丁目8-1 TEL 0223(24)3131 FAX 0223(25)1713	昭和50年	1,231	195,040
25	岩沼市民図書館東分館	989-2429	岩沼市恵み野二丁目3 玉浦コミュニティセンター内 TEL 0223(35)7234 FAX 0223(35)7399	昭和59年	20	3,789
26	岩沼市民図書館西分館	989-2456	岩沼市松ヶ丘1-10-1 西公民館内 TEL 0223(22)4677 FAX 0223(25)1720	昭和59年	20	3,941
27	登米市立迫図書館	987-0511	登米市迫町佐沼字上舟丁20-1 TEL 0220(22)9820 FAX 0220(21)6575	大正6年	531	59,414
28	登米市立登米図書館	987-0702	登米市登米町寺池目子待井391 TEL 0220(52)5330 FAX 0220(52)5331	昭和29年	124	30,351
29	栗原市立図書館	987-2252	栗原市築館薬師三丁目3-1 TEL 0228(21)1403 FAX 0228(21)1404	平成10年	1,809	123,400
30	東松島市図書館	981-0503	東松島市矢本字大溜1-1 TEL 0225(82)1120 FAX 0225(82)1121	平成5年	999	155,604
31	大崎市図書館	989-6162	大崎市古川駅前大通4-2-1 TEL 0229(22)0002 FAX 0229(24)2220	昭和36年	3,855	247,419
32	蔵王町立図書館	981-0821	蔵王町大字円田字西浦5 TEL 0224(33)2018 FAX 0224(33)2019	平成16年	593	68,743
33	柴田町図書館	989-1603	柴田町船岡西一丁目6-26 TEL 0224(86)3820 FAX 0226(86)3821	平成22年	315	60,012
34	丸森町立金山図書館	981-2402	丸森町金山字下前川原17 TEL 0224(78)1121 FAX 0224(73)7006	昭和11年	121	26,233
35	亘理町立図書館	989-2351	亘理町字西郷140 TEL 0223(34)8700 FAX 0223(34)8704	平成6年	1,829	165,195
36	利府町図書館	981-0103	利府町森郷字新椎の木前31-1 TEL 022(353)5031 FAX 022(355)6250	平成16年	1,204	39,075
37	加美町中新田図書館	981-4253	加美町字大門176 TEL 0229(63)6100 FAX 0229(63)2977	平成6年	2,878	269,607
38	加美町小野田図書館	981-4341	加美町字中原南105 TEL 0229(67)5252 FAX 0229(67)5588	平成16年	903	92,303
39	美里町小牛田図書館	987-0005	美里町北浦字待江98 TEL 0229(33)3030 FAX 0229(33)3010	平成2年	923	121,512
40	美里町南郷図書館	989-4205	美里町木間塚字中央1 TEL 0229(58)1212 FAX 0229(58)1215	平成18年	261	33,401
41	南三陸町図書館	986-0727	南三陸町志津川字新井田165-1 TEL 0226(46)1351 FAX 0226(46)1344	昭和62年	1,781	44,231
合計						6,484,276

令和2年度 受入冊数	令和2年度 個人貸出数	移動図書館 館車台数	開館時間	休館日	専任職員数 (司書・司書補数)
3,368	104,375	1	火～金 10:00～18:00 土,日 10:00～17:00	月曜(祝日と重なるときは翌日も休館), 国民の祝日(土日を除く), 月末日(土日にあたるときはその前日), 年末年始, 特別整理期間	4 (3)
8,722	525,026	1	9:00～21:30	無休	—
6,101	241,956		火～土 10:00～19:00 日,祝日 10:00～17:00	月曜(ただし, 祝日に当たる場合は開館し翌日の火曜日が休館), 年末年始, 館内整理日(12月を除き, 休館日が連続しない月の最終平日), 特別整理期間	3 (2)
15	1,294		月～金 9:00～17:00 土 9:00～12:00	日曜, 祝日, 年末年始, 特別整理期間	—
74	1,158		月～金 9:00～17:00 土 9:00～12:00	日曜, 祝日, 年末年始, 特別整理期間	—
4,993	43,831		9:00～17:00	月曜, 国民の祝日に関する法律に規定する休日及び休日が月曜日の場合は翌日も休館, 年末年始, 館内整理日, 特別整理期間	1 (1)
645	14,150		9:00～17:00	月曜, 国民の祝日に関する法律に規定する休日及び休日が月曜日の場合は翌日も休館, 年末年始, 館内整理日, 特別整理期間	1 (1)
4,494	115,721	1	火～金 10:00～18:00 土,日 9:00～17:00	月曜, 祝日(月曜の場合は翌日休館), 年末年始, 蔵書点検期間	3 (2)
4,485	155,576		火～金 10:00～18:00 土,日 10:00～17:00	月曜(祝日が月曜の時は火曜休館), 国民の祝日, 毎月最終金曜, 蔵書点検期間	1
15,930	579,198	1	火～金 9:30～19:00 土,日,祝 9:30～17:00	月曜, 毎月第3木曜(祝日の場合は翌平日休館), 年末年始, 特別整理期間	6 (5)
2,132	45,667		火～金 10:00～19:00 土,日,祝日 10:00～18:00	月曜(祝日と重なった場合は翌日休館), 月末日, 年末年始, 特別整理期間	2 (1)
5,300	92,163		火～金 10:00～19:00 土,日,国民の祝日 10:00～17:00	月曜(祝日のときは翌日休館), 第4木曜(祝日の場合は翌日), 年末年始, 特別整理期間	7 (6)
502	577		9:00～17:00	土,日,祝日,年末年始	—
1,871	112,074		10:00～19:00 (4/29～5/7, 11/3は10:00～17:00)	月曜, 祝日(4/29, 5/3・4・5, 11/3は開館), 毎月最終金曜, 年末年始, 特別整理期間	5 (2)
1,846	91,321		9:00～20:00	第2・4月曜(祝日のときは翌日休館), 12/29～1/3, 蔵書点検期間	
4,050	82,344	1	火～金 10:00～18:00 土,日,祝日 9:00～17:00	月曜, 祝日の翌日, 年末年始, 特別整理期間	4 (2)
2,562	52,651		火～金 10:00～19:00 土,日祝日 9:00～17:00	月曜, 祝日, 月末金曜(当日が祝日の場合はその前日), 年末年始, 特別整理期間	2 (1)
3,866	80,338		火～日 10:00～18:00	月曜, 毎月第1木曜, 国民の祝日および休日(祝日が月曜のときは火曜も休館), 年末年始, 特別整理期間	2
2,232	17,709		火～日 10:00～18:00	月曜, 毎月第1木曜, 国民の祝日および休日(祝日が月曜のときは火曜も休館), 年末年始, 特別整理期間	1 (1)
4,926	28,293	1	火～金 9:00～19:00 土,日,祝日 10:00～17:00	月曜(月曜祝日のときは翌日以降の平日休館)	2
200,872	8,023,162	14			181 (76)

12 公共図書館・公民館図書室等読書施設一覧 (2) 公民館図書室等読書施設

No.	施設名	所在地	蔵書冊数	令和2年度 受入冊数	令和2年度 個人貸出数
1	富谷市富谷中央公民館 図書室	981-3311 富谷市富谷西沢13 TEL 022-358-2036 FAX 022-358-5410	13,003	936	6,681
2	富谷市東向陽台公民館 図書室	981-3332 富谷市明石台1-1 TEL 022-373-8271 FAX 022-772-8255	13,895	888	16,855
3	富谷市成田公民館 図書室	981-3341 富谷市成田1-1-1 TEL 022-348-3955 FAX 022-348-3024	10,945	901	25,771
4	富谷市あけの平公民館 図書室	981-3361 富谷市あけの平2-22-14 TEL 022-358-9277 FAX 022-348-1252	10,470	920	8,575
5	富谷市富ヶ丘公民館 図書室	981-3352 富谷市富ヶ丘3-1-28 TEL 022-358-2538 FAX 022-348-1253	12,257	880	8,612
6	富谷市日吉台公民館 図書室	981-3362 富谷市日吉台2-22-15 TEL 022-358-8293 FAX 022-348-1225	9,857	959	12,565
7	七ヶ宿町公民館 図書室	989-0512 七ヶ宿町字関126 TEL 0224-37-2195 FAX 0224-37-2203	4,328	679	1,303
8	大河原町駅前図書館	989-1201 大河原町大谷字町向126-4 TEL 0224-51-3330 FAX 0224-51-3331	52,745	2,934	65,295
9	大河原町金ヶ瀬 公民館	989-1224 大河原町金ヶ瀬字原88 TEL 0224-52-6635 FAX 0224-52-6736	4,073	73	335
10	村田町歴史みらい館	989-1305 村田町大字村田字迫85 TEL 0224-83-6822 FAX 0224-83-6844	22,874	1,494	2,848
11	川崎町公民館 図書室	989-1501 川崎町大字前川字裏丁175-2 TEL 0224-84-2111 FAX 0224-85-1026	8,752	225	1,463
12	山元町中央公民館 図書室	989-2203 山元町浅生原字日向12-1 TEL 0223-37-5116 FAX 0223-37-0119	11,295	773	3,572
13	山元町坂元公民館 図書室	989-2111 山元町坂元字町東1番地60 TEL 0223-38-0301 FAX 0223-38-0302	7,379	984	3,037
14	松島町勤労青少年ホーム 図書室	981-0215 松島町高城字町71 TEL 022-354-4036 FAX 022-354-4036	46,215	523	19,774
15	七ヶ浜町中央公民館 図書室	985-0802 七ヶ浜町吉田浜字野山5-9 TEL 022-357-3302 FAX 022-357-2615	38,246	973	18,384
16	大和町公民館 図書室	981-3626 大和町吉岡南2-4-14 TEL 022-344-4401 FAX 022-347-1501	24,353	659	20,130
17	大郷町中央公民館 図書室	981-3592 大郷町仲村字馬場沢20 TEL 022-359-5515 FAX 022-359-3287	14,026	625	3,493
18	大衡村多目的施設 図書室	981-3602 大衡村大衡字平林45-1 TEL 022-347-3381 FAX 022-347-3381	10,889	1,685	559
19	色麻町公民館 図書室	981-4122 色麻町四竈字北谷地142 TEL 0229-65-3110 FAX 0229-65-3109	18,426	1,121	4,127

No.	施設名	所在地		蔵書冊数	令和2年度 受入冊数	令和2年度 個人貸出数
20	涌谷町涌谷公民館 図書室	987- 0147	涌谷町字下道69-1 TEL 0229-43-3001 FAX 0229-43-3536	9,132	1,144	4,023
21	女川つながる図書館	986- 2265	女川町女川1-1-1 TEL 0225-54-3131 (内422) FAX 0225-54-4646	57,232	3,083	26,527
合計				400,392	22,459	253,929

【注記】

- (1) 掲載内容は、『宮城県内公共図書館・公民館図書室等現状調査－令和2年度実績－』（宮城県図書館／編集・発行，2021年刊），「2021年度公共図書館調査／公共図書館調査票」（公益社団法人日本図書館協会／令和3年4月実施）に拠った。
ただし，令和4年2月1日現在で訂正のあった事項は，上記資料の数値等を訂正した。
- (2) 公立図書館は，図書館法第2条に基づく図書館（分館を含む）を対象とした。
- (3) 公民館図書室等読書施設は，公共図書館を設置していない町村の公民館図書室等について記載した。
- (4) 図書館の設置年は，市町村合併により設置条例及び名称変更があった図書館については，合併前の旧市町村時代に図書館が設置された年を記載した。
- (5) 蔵書冊数は，令和3年3月31日現在の所蔵図書冊数。CDやDVD等の視聴覚資料の所蔵点数は含まない。
- (6) 令和2年度受入冊数は，令和2年度中に受け入れた図書冊数。
- (7) 令和2年度個人貸出数は，令和2年度の個人利用者への貸出数。図書の貸出冊数のほかに，視聴覚資料の貸出点数も含む。
- (8) 専任職員数は，令和3年4月1日現在の専任職員の人数。司書・司書補は，有資格者の人数を記載した。
ただし，非常勤職員，臨時職員，委託・派遣職員の人数は含めていない。

13 登録博物館・相当博物館一覧

No.	設置区分	施設名	所在地	設置年月日 登録年月日	設置根拠 博物館法	敷地面積	建 物		職 員	
							構造階層	面積	専任 (学芸員)	兼任 (学芸員)
1	県立	宮城県美術館	〒980-0861 仙台市青葉区川内元支倉34-1 TEL 022-221-2111 FAX 022-221-2115	昭56.8.1 昭57.9.4	法10条による (登録)	34,517 ^{m²}	鉄筋 地上2階 地下1階	15,203 ^{m²}	人18 (7)	人0 (0)
2	県立	東北歴史博物館	〒985-0862 多賀城市高崎1-22-1 TEL 022-368-0101 FAX 022-368-0103	平11.4.1 平12.1.26	"	77,144	鉄筋コンクリート4階 地下1階	15,446	30 (15)	0
3	市立	仙台市博物館	〒980-0862 仙台市青葉区川内26 TEL 022-225-2557 FAX 022-225-2558	昭36.10.1 昭61.3改築 昭36.10.2	"	19,758	鉄筋 地上2階 地下1階	10,833	16 (8)	0
4	私立	瑞巖寺宝物館	〒981-0213 松島町松島字町内91 TEL 022-354-2023 FAX 022-354-5145	昭27.8.13	"	49,500	鉄筋 地上1階 地下1階	1,885	3 (3)	2 (0)
5	私立	鹽竈神社博物館	〒985-8510 塩竈市一森山1-1 TEL 022-367-1611 FAX 022-365-5530	昭40.11.1 昭41.5.6	"	2,149	鉄筋2階 地下1階	765	2 (1)	2 (0)
6	市立	仙台市天文台	〒989-3123 仙台市青葉区錦ヶ丘9-29-32 TEL 022-391-1300 FAX 022-391-1301	平20.7.1 平20.6.5	"	25,040	鉄筋コンクリート 造鉄筋コンクリート造一部 屋敷地3階	6,056	40 (7)	0
7	市立	仙台市科学館 (スリーエム仙台科学館)	〒981-0903 仙台市青葉区台原森林公園4-1 TEL 022-276-2201 FAX 022-276-2204	昭43.5.1 平2.9.26	"	16,144	鉄筋5階	12,208	11 (1)	2
8	私立	力美 又 館 美術 館	〒980-0022 仙台市青葉区五橋1-1-23 TEL 022-264-6543 FAX 022-264-6544	平6.9.7 平7.11.10	"	794	鉄筋7階 地下1階	(美術館) 1,325	0	6 (3)
9	私立	歴史博物館 青葉城資料展示館	〒980-0862 仙台市青葉区川内一番地 TEL 022-227-7077 FAX 022-222-0249	昭54.3.20 平18.10.20	"	692	鉄筋2階	604	5 (2)	3 (1)
10	市立	塩竈市杉村 館 美術 館	〒985-0052 塩竈市本町8番1号 TEL 022-362-2555 FAX 022-794-8873	平26.11.1 平26.10.30	"	2,662	地12階 大規模木造 造大規模木造 コンクリート造 び構造・ラス屋根	886	6 (3)	0
11	公立	リアス・アーク 美術 館	〒988-0171 気仙沼市赤岩牧尺138-5 TEL 0226-24-1611 FAX 0226-24-1448	平6.4.1 平31.2.22	"	9,987	鉄骨・鉄筋 コンクリート3階	建築面積 2,340 延床面積 4,601	12 (3)	0
12	市立	奥松島縄文村 歴史資料館	〒981-0412 東松島市高戸字里81-18 TEL 0225-88-3927 FAX 0225-88-3928	平17.4.1 平28.6.21	法29条による (相当)	20,919	鉄筋2階	1,626	2 (1)	4 (2)
13	県立	宮城県慶長使節船 ミュージアム	〒986-2135 石巻市渡皮字大森30-2 TEL 0225-24-2210 FAX 0225-97-3399	平8.8.10 平21.2.25	"	13,575	鉄筋コンクリート (一部鋼骨・木造)	4,477	10 (1)	0
14	市立	仙台市八木山 動物公園 (八木山動物公園フジサキの杜)	〒982-0801 仙台市太白区八木山本町1-43 TEL 022-229-0122 FAX 022-229-3159	昭40.10.15 昭41.5.25	"	121,405	鉄筋木造	15,108	52 (5)	0
15	私立	東北福祉大学 芹沢 銚介 美術 工芸館	〒981-8522 仙台市青葉区国見1-8-1 TEL 022-717-3318 FAX 022-717-3324	平元4.1 平元5.31	"	1,549	鉄筋	2,848	6 (3)	0
16	市立	大崎市松山 ふるさと歴史館	〒987-1304 大崎市松山千石字松山428 TEL 0229-55-2215 FAX 0229-55-4235	平元4.1 平4.3.1	"	884	鉄筋	415	0	0
17	私立	東北学院大学 博 物 館	〒980-8511 仙台市青葉区土樋一丁目3-1 TEL 022-264-6920 FAX 022-264-6917	平21.11.18 平22.3.17	"	677	鉄骨	300	2 (1)	2 (2)

(令和4年2月1日現在)

数	開館時間	休館日	主な収蔵品・展示品等
非常勤 (学芸員)			
人 11 (0)	9:30～17:00	月曜(祝・休日の時は翌平日) 12/29～1/3	主として近代以降の宮城県や東北地方にゆかりのある作家及び国内外のすぐれた作家の作品を収集。主な作品:「カーニバル・冬」「商人たちの到着」(カンディンスキー)、「緑の中庭」(パウル・クレー)、「宮城県庁前門図」(高橋由一)「画家の像」(松本竣介)、「四季曼荼羅」(芹沢銈介),佐藤忠良氏の作品。
13 (1)	9:30～17:00	月曜(月曜が祝日・休日の場合は翌平日) 12/29～1/3	総合展示室(時代軸にしたがって東北地方の歴史・文化を概観),特別展示室(企画展を開催),テーマ展示室(館所蔵の個人コレクション,美術品等を展示),こども歴史館(大型映像,パソコンランド・ワークテーブル),屋外展示施設(江戸時代中期の民家を移築復元),図書情報室
13 (8)		令和3年10月1日～令和6年3月31日(予定)まで大規模改修工事のため休館	ユネスコ記憶遺産・国宝の「慶長遣欧使節関係資料」,重要文化財の伊達政宗所用具足・陣羽織,豊臣秀吉所用具足,三沢初子所用帯をはじめとする,仙台に関わる歴史・文化・美術工芸資料など約9万8千点を収蔵。常設展は年4回展示替えを行っている。
2 (2)	8:30～17:00(4月～9月) 8:30～16:30(10月,3月) 8:30～16:00(11月,2月) 8:30～15:30(12月～1月)	無休	伊達家の菩提寺として歴史,美術工芸を代表する資料8,000点(法身,雲居,洞水,伊達政宗～伊達齊邦画像,千手観音像,伊達政宗甲冑像,陽徳院像,天麟院像,茶碗,能面)中世臨濟宗円福寺に関わる発掘出土品(瓦,陶磁器,板碑,木製品,漆器)大宮司雅之輔コレクション,松島に関する絵画・書。
0	8:30～17:00(4月～9月) 8:30～16:30(10,11,2,3月) 8:30～16:00(12・1月)	無休	国指定重要文化財「来国光」「雲生」,宮城県指定文化財「藩主奉納太刀」をはじめ伝来の宝物・文化財を中心に,鹽竈神社にかかわる歴史資料や塩業・漁業資料約5,000点を収蔵・展示。
0	9:00～17:00 (土曜日:21:30まで)	水曜日・第3火曜日(祝日の場合はその直後の平日・市立学校の長期休業期間は開館), 12/29～1/3	主な展示エリアとして,「地球エリア」,「太陽系エリア」,「銀河系エリア」,「大宇宙エリア」,「天文学の歴史エリア」を設置し,それぞれのエリアに天体等の模型や体験型装置,天体写真,解説パネル,映像端末,仙台藩天文学器機(国指定重要文化財),隕石等を展示。
10 (3)	9:00～16:45 (最終入館:16:00)	月曜(祝日を除く),祝日の翌日(土日祝・10月の第2月曜の翌日を除く),第4木曜(祝日・12月を除く),12/28～1/4	常設展示(生物・地学を中心とする自然史系展示,物理・化学を中心とする理工系展示,日常の科学をテーマとする生活系展示)屋外展示(岩石園)特別展示(特定のテーマによる企画展及び特別展)。
3	10:00～17:00 (最終入館:16:30)	月曜(祝日・開館日) 12/28～1/4	・蝶類:世界各地の約14,000頭の蝶,約1,300頭の甲虫類の標本。 ・こけし:東北の誇る文化的財産である伝統こけし。 ・絵画:梅原龍三郎,中川一政,佐伯祐三,モーリス・ド・ヴラマンク,ジョルジュ・ルオーなどの作品。
0	9:00～16:30	無休	仙台城遺品や伊達家関連の武器・武具,服飾,調度品,文書等を展示している。特に,譜代家臣湯村家の史料は117点を数える。
0	10:00～17:00 (最終受付:16:30)	月曜日(祝日・振替休日の場合は翌日。但し長期連休の場合は除く)12/28～1/4 <small>その地盤発掘品を収める場合</small>	常設展示室と企画展示室があり,常設展示室では杉村惇氏の作品・油彩23点を展示している。また,アトリエの様子を再現したコーナーや,絵画に描かれたランプやマリオンネットなどを展示するコーナーもあり,「画家・杉村惇」を身近に感じられるような美術館になっている。
0 (0)	9:30～17:00 (最終入館16:30)	月曜・火曜日(祝日の翌日)・12/28～1/3・メンテナンス休館	「方舟日記」と題して食を中心に地域の歴史,民俗を紹介するとともに,東北・北海道地方の作家から寄贈・寄託された作品も展示している。また,平成25年4月から「東日本大震災の記録と津波の災害史展」常設開催。
3 (0)	9:00～16:30	水曜日・年末年始	奥松島の自然と親しみながら,市民及び利用者に縄文文化をはじめ,郷土の歴史と文化への理解と豊かな心の増進を図る。考古学資料,民俗資料2,000点余を展示。
8 (1)	9:30～16:30 9:30～17:30(8月)	火曜(祝日を除く) 12/28～1/4	慶長遣欧使節が派遣された時代や使節の足跡,一行を乗せたガレオン船「サン・ファン・パウティスタ」号の船内の様子等を映像やパネル・VR映像で紹介。
10 (0)	9:00～16:45 (3月～10月最終入園16:00) 9:00～16:00 (11月～2月最終入園15:00)	月曜(祝日の場合は火曜) 12/28～1/1,1/4	アフリカ園及び猛獣舎では,生息地の環境を可能な限り再現した「生態展示」を行っている。この他,学習活動の拠点であるふれあいの丘では,ふれあい館を中心に環境教育やふれあい体験を実施している。飼育動物は125種600点。
0	10:00～16:30 (最終入館16:00)	日曜・祝日 展示替期間 年末年始・入試日	芹沢銈介の作品(着物,のれん,染絵等2,670点)と型紙10,000点,及び芹沢コレクション(世界各国の衣類,木工品,装飾品等1,458点)。当大学収集の宮城県のやきもの(埴焼・切込焼)を215点所蔵。
2 (2)	9:30～17:00 (最終入館16:30)	月曜(祝日の場合は翌日) 12/29～1/3	歴史展示室では発掘出土品や仙台藩重臣の茂庭氏に関する資料,美術工芸品等を常設展示する他,企画展を開催,フランク永井展示室では日本レコード大賞等の功績の証やレコード,愛用品を常設展示している。
6 (5)	9:30～17:00	日曜日,祝日・休日,大学の定める休業日	旧石器時代から古墳時代にわたる発掘調査の成果,中世の板碑,近世文化資料,庶民生活資料など多岐にわたり,本学の歴史研究の蓄積と貴重な資料を展示している。

※ 新型コロナウイルス感染症の影響により,開館時間・休館日等,変更が生じる場合があります。

14 博物館・博物館類似施設等一覧

区分		仙台市	大河原管内
人文科学系	歴史系	<ul style="list-style-type: none"> ◎仙台市博物館【休館】 ◎歴史博物館青葉城資料展示館 ○東北学院大学博物館 ・仙台市歴史民俗資料館 ・仙台市戦災復興記念館 ・瑞鳳殿資料館 ・東北学院大学東北文化研究所 ・仙台市富沢遺跡保存館 ・仙台文学館 ・仙台市縄文の森広場 ・仙台北見閣 ・史跡陸奥国分寺・尼寺跡ガイダンス施設 ・仙台市水道記念館 ・仙台市電保存館 ・東北大学史料館 ・東北福祉大学・鉄道交流ステーション 	<ul style="list-style-type: none"> ・古典芸能伝承の館「碧水園」(白石) ・郷土資料館(角田) ・小野さつき訓導遺徳顕彰館(蔵王) ・水と歴史の館(七ヶ宿) ・しばたの郷土館(柴田) ・蔵の郷土館「斎理屋敷」(丸森) ・まるもりふるさと館(丸森) ・村田町歴史みらい館(村田) ・姥ヶ懐民話の里 ふるさとおとぎ苑(村田) ・武家屋敷旧小関家(白石) ・白石城・歴史探訪ミュージアム(白石) ・旧上戸沢検断屋敷木村家住宅(白石)
	美術系	<ul style="list-style-type: none"> ◎宮城県美術館 ○東北福祉大学芹沢銈介美術工芸館 ・秋保工芸の里 ・一心美術館 ・成瀬美術記念館 ・中本誠司現代美術館 ・せんだいメディアテーク 	<ul style="list-style-type: none"> ・弥治郎こけし村(白石) ・蔵王町伝統産業会館 (みやぎ蔵王こけし館)(蔵王)
自然科学系	自然系	<ul style="list-style-type: none"> ◎仙台市天文台 ◎カメイ美術館 ・東北大学総合学術博物館 ・仙台市太白山自然観察の森 自然観察センター ・仙台市秋保ビジターセンター ・仙台市大倉ふるさとセンター ・青葉の森緑地青葉の森管理センター ・せんだい3.11メモリアル交流館 ・震災遺構仙台市立荒浜小学校 	<ul style="list-style-type: none"> ・宮城県蔵王野鳥の森自然観察センター (ことりはうす)(蔵王)
	理工系	<ul style="list-style-type: none"> ◎仙台市科学館(スリーエム仙台市科学館) ・三居沢電気百年館 	<ul style="list-style-type: none"> ・スペースタワー・コスモハウス(角田)
動物園	○仙台市八木山動物公園(八木山動物公園フジサキの杜)		
水族館	・仙台上みの杜水族館		
植物園	<ul style="list-style-type: none"> ・東北大学植物園 ・仙台市野草園 ・仙台市秋保大滝植物園 		

仙台管内	北部管内	東部・気仙沼管内
<ul style="list-style-type: none"> ◎鹽竈神社博物館（塩竈） ◎東北歴史博物館（多賀城） ・埋蔵文化財調査センター（多賀城） ・埋蔵文化財調査センター体験館（多賀城史遊館）（多賀城） ・竹駒神社馬事博物館（岩沼） ・ふるさと展示室（岩沼） ・タイムシップ塩竈（塩竈） ・河童博物館（塩竈） ・富谷市民俗ギャラリー（富谷） ・山元町歴史民俗資料館（山元） ・観瀾亭松島博物館（松島） ・みちのく伊達政宗歴史館（松島） ・七ヶ浜町歴史資料館（七ヶ浜） ・原阿佐緒記念館（大和） ・大和町民俗談話室（大和） ・宮床宝蔵（大和） ・吉岡宿本陣案内所（大和） ・郷土資料館（悠里館）（亘理） ・利府町郷土資料館（利府）【休館】 ・名取市歴史民俗資料館（名取） 	<ul style="list-style-type: none"> ◎大崎市松山ふるさと歴史館（大崎） ・旧有備館及び庭園（大崎） ・吉野作造記念館（大崎） ・鎌田三之助展示室（大崎） ・大崎市田尻郷土資料室（大崎） ・大崎市古川出土文化財管理センター（大崎） ・涌谷町立史料館（涌谷） ・天平ろまん館（涌谷） ・美里町近代文学館（美里） ・茅葺き民家旧佐竹家住宅（加美） ・松本家住宅（加美） ・農業伝習館資料展示室（色麻） ・美里町郷土資料館（美里） ・くりでんミュージアム（栗原） ・山王考古館（栗原） ・一迫埋蔵文化財センター（栗原） ・仙台藩花山村寒湯番所跡（栗原） ・金成歴史民俗資料館（栗原） ・千葉周作ゆかりの家（栗原） ・白鳥省吾記念館（栗原） ・栗駒山麓ジオパークビジターセンター（栗原） 	<ul style="list-style-type: none"> ・登米市歴史博物館（登米） ・旧亘理邸（登米） ・登米懐古館（登米） ・警察資料館（登米） ・教育資料館（登米） ・伝統芸能伝承館（森舞台）（登米） ・水沢県庁記念館（登米） ・不老仙館（登米） ・石ノ森章太郎ふるさと記念館（登米） ・石ノ森章太郎生家（登米） ・南方歴史民俗資料館（登米） ・平岡沼農村文化自然学習館（登米） ・蔵の資料館（登米） ・町屋ミュージアム廻船問屋菅勘資料館（登米） ○宮城県慶長使節船ミュージアム（石巻） ○奥松島縄文村歴史資料館（東松島） ・桃生民俗資料館（石巻） ・国指定名勝齋藤氏庭園（宝ヶ峯縄文記念館）（石巻） ・石巻市指定文化財旧観慶丸商店（石巻） ・大塩市民センター民俗資料展示室（東松島） ・石巻市博物館（石巻） ・郷土文化保存伝習館（南三陸） ・松笠屋敷（南三陸） ・シルク館（南三陸） ・民俗資料館（南三陸） ・八瀬地域郷土文化保存伝承館（気仙沼）
<ul style="list-style-type: none"> ◎瑞巖寺宝物館（松島） ◎塩竈市杉村惇美術館 ・大衡村ふるさと美術館（大衡） ・七ツ森陶芸体験館（大和） ・まほろばホール ・佐藤忠良ギャラリー（大和） ・藤田喬平ガラス美術館（松島） ・長井勝一漫画美術館（塩竈） ・菅野美術館（塩竈） ・ビルド・スペース（塩竈） 	<ul style="list-style-type: none"> ・日本こけし館（大崎） ・ふるさと陶芸館（加美） ・岩下こけし資料館（大崎） ・大崎市民ギャラリー（緒絶の館）（大崎） ・大崎市感覚ミュージアム（大崎） ・涌谷町くがね創庫（涌谷） 	<ul style="list-style-type: none"> ・登米市高倉勝子美術館（登米） ・サトル・サトウ・アート・ミュージアム（登米） ・宮城芸術文化館（登米） ・丸寿美術館（石巻）【休館】 ・石ノ森萬画館（石巻） ◎リアス・アーク美術館（気仙沼） ・はまなすの館（気仙沼）
<ul style="list-style-type: none"> ・県民の森中央記念館（利府） ・県青少年の森展示館（利府） ・山元町深山山麓少年の森（山元） ・震災遺構中浜小学校（山元） 	<ul style="list-style-type: none"> ・大崎市三本木垂炭記念館（大崎） ・大崎市松山酒ミュージアム（大崎） ・宮城県伊豆沼・内沼サンクチュアリセンター（栗原） ・宮城県こもれびの森 森林科学館（栗原） ・栗原市サンクチュアリセンターつきだて館（栗原） 	<ul style="list-style-type: none"> ・登米市伊豆沼・内沼サンクチュアリセンター（登米） ・東北電力女川原子力PRセンター（女川） ・唐桑半島ビジターセンター 津波体験館（気仙沼） ・魚竜館（南三陸） ・シャークミュージアム（気仙沼） ・南三陸・海のビジターセンター（南三陸） ・大谷鉱山歴史資料館（気仙沼） ・鹿折金山資料館（気仙沼） ・自然環境活用センター（南三陸）
<ul style="list-style-type: none"> ・南川ダム資料館（大和） 	<ul style="list-style-type: none"> ・栗原市細倉マインパーク（栗原） 	
<ul style="list-style-type: none"> ・福浦島自然植物園（松島） 		

15 視聴覚（教材）センター一覧

No.	名 称	所 在 地	電話番号	設置 根拠	運営 形態	職員数					
						専 任	兼 任	非 常 勤	指 定 管 理 者	そ の 他	合 計
1	せんだいメディアテーク教材ライブラリー	980-0821 仙台市青葉区春日町2-1 (せんだいメディアテーク 2F)	022(713)4486	条 例	その他	0	0	0	1	0	1
2	塩竈市視聴覚センター	985-0052 塩竈市本町1-1 (市民交流センター内)	022(365)4500	条 例	単 独	0	1	0	0	0	1
3	登米市視聴覚センター	987-0511 登米市迫町佐沼字袋向150-1	0220(22)5219	条 例	単 独	3	1	0	0	0	4
4	大崎地域広域行政事務組合教育委員会 大崎生涯学習センター	989-6136 大崎市古川穂波3丁目4-20	0229(91)8611	条 例	一部事務 組合等	8	0	4	0	0	13
5	黒川地域行政事務組合 視聴覚教材センター	981-3625 黒川郡大和町吉岡字下町15番地の1	022(345)6461	条 例	一部事務 組合等	0	6	0	0	0	6
6	仙南地域広域行政事務組合 視聴覚教材センター	989-1267 柴田郡大河原町字小島1-1	0224(52)3433	条 例	一部事務 組合等	4	0	0	0	0	4
7	石巻市視聴覚センター	986-0101 石巻市相野谷字旧会所前12-1	0225(62)8182	条 例	単 独	2	2	0	0	0	4
8	多賀城市立視聴覚ライブラリー	985-0873 多賀城市中央2-27-1	022(368)0133	条 例	単 独	1	1	0	0	0	2

(令和3年11月1日現在)

専用面積(m ²)	令和2年度実績額(千円)			市販教材保有数(本)		市販教材貸出数(本)		自作教材保有数(本)		講習・研修会の実施(回)			ホームページの有無	ホームページアドレス (http://www.)等
	総事業費	機材購入費	教材購入費	16mm映画	録画教材	16mm映画	録画教材	録画教材	コンピュータ教材	映像メディア関連	ICT関連			
45	732	0	732	1,477	2,950	41	189	249	3	0	0	○	https://www.smt.jp/	
160	836	0	148	427	860	0	0	0	0	0	6	-	city.shiogama.miyagi.jp	
599	10,903	287	1,024	770	3,913	3	284	262	0	1	7	○	tome-avc.jp/	
405	7,085	144	1,799	566	2,356	34	193	268	12	1	9	○	palette.furukawa.miyagi.jp	
0	40	37	0	544	520	0	1	102	0	0	0	○	kurogyou.jp	
181	2,723	659	743	334	1,316	38	380	234	17	2	21	○	https://www.az9.or.jp/kyouiku/	
32	4,808	0	1,496	241	2,128	3	531	277	0	23	51	○	ivic.jp	
37	34	0	0	294	857	0	0	0	0	0	0	-	city.tagajo.miyagi.jp	

16 文化施設等一覧 (1)

(300名程度収容可能なホールを有する文化施設)

No.	施設名 (呼称・愛称)	所在地	電話	FAX	所管	建設 年月日	規	
							敷地面積	建設面積
1	宮城県民会館 (東京エトロホール宮城)	〒980-0803 仙台市青葉区国分町三丁目3-7	022 (225)8641	022 (223)8728	県 消費生活・文化課	昭 39.7.31	m ² 3,627	m ² 3,195
2	仙台市民会館 (トクネットホール仙台)	〒980-0823 仙台市青葉区桜ヶ岡公園4-1	022 (262)4721	022 (215)3950	市 市民局	昭 48.11.3	5,983	4,220
3	エル・パーク 仙 台	〒980-8555 仙台市青葉区一番町四丁目11-1 141ビル (仙台三越定禅寺通り館)5階・6階	022 (268)8300	022 (268)8304	市 市民局	昭 62.3.20	—	—
4	仙 台 市 戦災復興記念館	〒980-0804 仙台市青葉区大町二丁目12-1	022 (263)6931	022 (262)5465	市 市民局	昭 56.4.1	2,445	1,781
5	仙台市青年文化センター (日立システムズホール仙台)	〒981-0904 仙台市青葉区旭ヶ丘三丁目27-5	022 (276)2110	022 (276)2108	市 文化観光局	平 2.3.18	12,043	7,090
6	仙台市広瀬文化 セ ン タ ー	〒989-3125 仙台市青葉区下愛子字観音堂5	022 (392)8401	022 (392)8410	市 市民局	平 3.7.6	6,747	2,891
7	仙 台 国 際 セ ン タ ー	〒980-0856 仙台市青葉区青葉山無番地	022 (265)2211	022 (265)2485	市 文化観光局	平 3.3.30	—	13,446
8	仙台市シルバー セ ン タ ー	〒980-0013 仙台市青葉区花京院一丁目3-2	022 (215)3191	022 (215)4140	市 健康福祉局	平 4.1.22	3,287	1,629
9	仙台サンプラザ	〒983-0852 仙台市宮城野区榴岡五丁目11-1	022 (257)3333	022 (257)3331	市 市民局	平 3.2.23	12,448	9,328
10	仙台市宮城野区 文化センター	〒983-0842 仙台市宮城野区五輪二丁目12-70	022 (257)1213	022 (352)6221	市 市民局	平 24.10.1	12,289	5,881
11	仙台市若林区 文化センター	〒984-0827 仙台市若林区南小泉一丁目1-1	022 (282)1171	022 (282)1180	市 市民局	平 5.9.28	11,842	5,129
12	仙台市太白区 文化センター	〒982-0011 仙台市太白区長町五丁目3-2	022 (304)2211	022 (304)2746	市 市民局	平 11.9.1	—	—
13	仙台市泉文化 創造センター (仙台銀行ホール イズミティ21)	〒981-3133 仙台市泉区泉中央二丁目18-1	022 (375)3101	022 (375)4229	市 市民局	昭 62.11.1	11,106	6,802
14	仙 台 市 福 祉 プ ラ ザ	〒980-0022 仙台市青葉区五橋二丁目12-2	022 (213)6237	022 (213)6467	市 健康福祉局	平 6.9.1	5,015	1,901
15	仙 台 市 中小企業活性化 セ ン タ ー	〒980-6105 仙台市青葉区中央一丁目3-1AER内	022 (724)1200	022 (724)1210	市 経済局	平 10.3.20	—	—
16	白石市古典 芸能伝承の館 (碧水園)	〒989-0248 白石市南町二丁目1-13	0224 (25)7949	0224 (25)7949	市 教 委	平 3.3.10	2,583	642
17	白石市文化体育 活動センター (ホワイトキューブ)	〒989-0218 白石市鷹巣東二丁目1-1	0224 (22)1290	0224 (22)1289	市 企画情報課	平 9.5.14	30,756	10,925
18	角 田 市 市 民 セ ン タ ー	〒981-1505 角田市角田字牛館10	0224 (63)2221	0224 (63)5633	市 教 委	平 27.7.1	13,434	3,699
19	七ヶ宿町 活性化センター	〒989-0512 七ヶ宿町字関94	0224 (38)1211	0224 (38)1211	町 教 委	平 11.7.1	3,117	1,031
20	槻木生涯学習 セ ン タ ー	〒989-1752 柴田町槻木下町三丁目1-60	0224 (56)1997	0224 (56)1982	町 教 委	平 7.3.20	2,356	1,310

(令和4年2月1日現在)

格 建設 延面積	客 席 数					備 考
	大ホール	中ホール	小ホール	会議室	その他	
m ² 12,470	席 固定 1,590	席 —	席 —	室 6	室 10	
12,800	固定 1,265	—	固定 500	7	18	
3,900	移動 248	移動 190	移動 180	2	13	
6,551	—	—	固定 270 (車椅子 3 含む)	6	5	
25,065	固定 802 (車椅子 6 含む)	固定 584 (車椅子 6 含む)	移動 300	3	19	
4,687	—	固定 564 可動 36 車椅子 5	—	—	4	市民センター, 図書館併設
29,026	会議棟: 固定 994 身障者席 6 展示棟: 可動 2,560	—	—	15	23	
9,496	—	—	固定 150 可動式 154	5	10	
28,610	最大 2,710 (車椅子席確保可)	—	—	ホテル棟 洋 10 和 4	8	ホテル併設, 民間業者に貸付
13,626	固定 384	可動 198	—	—	10	市民センター, 図書館, 児童館, 区情報センター併設
11,447	—	固定 700 (車椅子 3 含む)	—	—	9	市民センター, 図書館, 区情報センター併設
13,957	674・634・610・ 442 席の設定可 (車椅子 4 含む)	—	—	—	10	市民センター, 図書館, 児童館, 区情報センター併設
12,949	固定 1,304 車椅子 6 可動 146	—	固定 403 車椅子 5 母子室	1	18	
11,685	—	—	固定 231 可動式 71	4	10	
5,508	移動 600	—	—	1	8	
642	—	—	固定 169 補助 130 立見	—	1	茶室併設
13,047	—	固定 610	—	2	8	アリーナ 4 面併設
6,249	固定 630 (車椅子 5・ 親子席 7 含む)	—	—	5	11	図書館併設
1,186	—	—	移動 300	2	2	
2,588	—	—	固定 170 移動 132 車椅子 3	2	6	図書館分室併設

16 文化施設等一覧(2)

(300名程度収容可能なホールを有する文化施設)

No.	施設名 (呼称・愛称)	所在地	電話	FAX	所管	建設 年月日	規	
							敷地面積	建設面積
21	仙南芸術文化センター (えぞこホール)	〒989-1267 大河原町字小島1-1	0224 (52)3004	0224 (51)1130	仙南地域 広域行政事務 組合教委	平 8.4.30	m ² 17,736	m ² 3,497
22	蔵王町ふるさと文化会館 (ございんホール)	〒989-0821 蔵王町大字円田字西浦5	0224 (33)2018	0224 (33)2019	町教委	平 16.4.25	17,938	4,226
23	岩沼市民会館	〒989-2427 岩沼市里の杜一丁目2-45	0223 (23)3450	0223 (23)3451	市教委	昭 61.3.20	31,355	3,408
24	名取市文化会館	〒981-1224 名取市増田字柳田520	022 (384)8900	022 (384)6684	市教委	平 9.10.1	27,399	5,831
25	塩竈市民交流センター (遊ホール)	〒985-0052 塩竈市本町1-1	022 (365)5000	022 (365)4100	市教委	平 2.11.13	2,103	1,932
26	ふれあいエスプ塩竈	〒985-0036 塩竈市東玉川町9-1	022 (367)2010	022 (365)3741	市教委	平 10.7.31	2,091	1,120
27	多賀城市文化センター	〒985-0873 多賀城市中央二丁目27-1	022 (368)0131 ～ 0134	022 (368)0132	市教委	昭 62.4.2	17,543	6,853
28	山元町防災拠点・山下地域交流センター (つばめの杜ひだまりホール)	〒989-2208 山元町つばめの杜一丁目8	0223 (37)5592	0223 (37)5593	町教委	平 29.9.30	5,561	1,634
29	松島町文化観光交流館	〒981-0212 松島町磯崎字浜1-2	022 (355)0155	022 (355)0144	町教委	平 25.9.26	11,723	2,431
30	利府町文化会館 (文化交流センター「リフノス」)	〒981-0103 利府町森郷字新椎の木前31-1	022 (353)6114	—	町教委	令 2.2.26	22,403	3,869
31	七ヶ浜国際村	〒985-0803 七ヶ浜町花浜字大山1-1	022 (357)5931	022 (357)5932	町	平 5.7.24	65,394	4,034
32	大和町ふれあい文化創造センター (まほろばホール)	〒981-3626 大和町吉岡南二丁目4-14	022 (344)4401	022 (347)1501	町教委	平 6.5.12	29,245	3,641
33	大郷町文化会館	〒981-3521 大郷町中村字屋舗8-19	022 (359)3960	022 (359)4537	町教委	昭 60.9.30	4,608	1,173
34	大崎市民会館	〒989-6171 大崎市古川北町五丁目5-1	0229 (22)2649	0229 (22)8578	市教委	昭 41.6.30	10,486	2,600
35	大崎生涯学習センター (パレットおおさき)	〒989-6136 大崎市古川穂波三丁目4-20	0229 (91)8611	0229 (91)8264	大崎地域広 域行政事務 組合教委	平 10.6.30	17,659	3,531
36	加美町中新田文化会館 (パッハホール)	〒981-4262 加美町字一本杉101	0229 (63)7367	0229 (63)7364	町教委	昭 56.2.15	5,619	2,350
37	加美町小野田文化会館 (やくらい文化センター)	〒981-4341 加美町字中原南105番地	0229 (67)7550	0229 (67)7553	町教委	平 16.3.2	21,804	4,592
38	大崎市鹿島台瑞・華・翠交流施設鎌田記念ホール (ポルパル)	〒989-4102 大崎市鹿島台木間塚字福芦335-1	0229 (56)6311	0229 (57)1020	市教委	平 11.3.28	45,771	4,869
39	大崎市岩出山文化会館 (スコーレハウス)	〒989-6492 大崎市岩出山字船場21	0229 (72)0357	0229 (72)2223	市教委	平 3.2.28	4,235	2,694

(令和4年2月1日現在)

格 延面積	客 席 数					備 考
	大ホール	中ホール	小ホール	会議室	その他	
3,573 ㎡	固定 802 車椅子 4 席	— 席	移動 300 席	室 1	室 9	
3,769	可動 455 親子室 10 席×2 室	—	—	6	6	図書館・公民館併設
5,979	固定 1,002 身障者席 4	移動 250		4	3	中央公民館併設
13,652	固定 1,279 移動 71	固定 446 移動 4	移動 200	3	7	
4,465	—	—	固定 375 車椅子席 4	3	3	図書館・視聴覚センター併設
2,861	—	—	電動移動式 184 移動式 100 予備移動 3	3	9	市公民館隣接
12,639	固定 1,118 (身障者席 6) 母子鑑賞席 2	—	固定 193 移動 265	6	18	中央公民館・埋蔵文化財調査センター併設
3,857	移動 400 ロールバックチェア 120 使用可	—	—	7	3	防災情報コーナー, 図書コーナー有 山下駅パーク&ライド駐車場併設
2,839	移動 540 車椅子席 30	—	—	5	8	中央公民館併設
5,308	—	—	可動 431	4	6	公民館, 図書館併設
4,778	固定 577	—	—	4	4	
5,694	固定 702 席 車椅子 10		移動 100	5	8	公民館併設
1,397	—	—	380 (電動移動式)	4	—	
2,600	固定 902 車椅子席 2	移動 70		—	2	
4,174	可動 336 移動 164	—	—	3	3	プラネタリウム, 天体ドーム, カフェテリア
2,438	固定 643 移動 38 車椅子席 3	—	—	—	7	
6,072.04	固定 447 車椅子席 4 親子室 8	—	移動 180	—	4	公民館・図書館併設型
4,896			可動 300	1	1	メインアリーナ, 鎌田三之助展示室, トレーニングルーム併設
3,529	—	固定 336 移動 158 母子室	—		6	公民館併設

16 文化施設等一覧(3)

(300名程度収容可能なホールを有する文化施設)

No.	施設名 (呼称・愛称)	所在地	電話	FAX	所管	建設 年月日	規	
							敷 面	地 積
40	大崎市田尻文化センター	〒989-4308 大崎市田尻沼部字富岡 166	0229 (39)3111	0229 (39)1294	市 教 委	昭 61.3.26	11,962	1,607
41	美里町文化会館	〒987-8602 美里町北浦字駒米 13 番地	0229 (33)2730	0229 (33)2730	まちづく り推進課	昭 54.3.30	8,823	2,020
42	栗原文化会館 (アポロプラザ)	〒987-2215 栗原市築館高田二丁目 1-10	0228 (23)1234	0228 (22)9351	市 教 委	昭 62.8.31	20,099	3,969
43	栗原市けやき会館	〒989-5144 栗原市金成中町 7	0228 (42)1150	0228 (42)1150	市 教 委	昭 61.6.25	3,828	770
44	栗原市若柳総合 文化センター (ドリーム・パル)	〒989-5501 栗原市若柳字川北古川 83	0228 (32)6600	0228 (32)6601	市 教 委	平 6.10.30	17,879	2,935
45	栗原市一迫ふれあいホール	〒987-2308 栗原市一迫真坂字高橋 20-1	0228 (52)5255	0228 (52)5266	市 教 委	平 17.3.10	3,018	1,943
46	登米祝祭劇場 (水の里ホール)	〒987-0511 登米市迫町佐沼字光ヶ丘 30	0220 (22)0111	0220 (22)0115	市 市民協働 課	平 6.9.24	47,767	2,332
47	マルホンまきあーとテラス (石巻市複合文化施設)	〒986-0102 石巻市開成 1 番地 8	0225 (98)5630	0225 (98)5640	市 教 委	令 3.1.29	22,323	8,449
48	桃生文化交流会館	〒986-0311 石巻市桃生町太田字拾貫式 番 71-2	0225 (76)3418		市 教 委	平 4.9.20	7,890	1,169
49	桃生公民館 (文化ホール)	〒986-0313 石巻市桃生町中津山字江下 10	0225 (76)2111	0225 (76)0028	市 教 委	平 18.4.1	22,188	3,179
50	河北総合センター (ビッグバン)	〒986-0102 石巻市成田字小塚裏畑 54	0225 (62)1120	0225 (62)2122	市 教 委	平 6.9.30	23,063	5,898
51	石巻市遊楽館 (こもれびの降る丘 遊楽館)	〒987-1101 石巻市北村字前山 15-1	0225 (72)3561	0225 (72)3707	市 教 委	平 17.2.28	58,073	8,249
52	東松島市 コミュニティセンター	〒981-0503 東松島市矢本字大溜 1 番地 1	0225 (82)6969	0225 (82)6933	市 教 委	平 3.9.30	16,000	1,972
53	女川町生涯学習セン ター	〒986-2265 女川町女川 1 丁目 1 番地 1	0225 (53)2295	0225 (54)3138	町 教 委	平 30.10.1	21,270	4,628
54	気仙沼市民会館	〒988-0073 気仙沼市笹ヶ陣 4-2	0226 (22)6616	0226 (22)6617	市 教 委	昭 45.5.26	5,100	2,779
55	気仙沼市はまなすの 館	〒988-0381 気仙沼市本吉町津谷新明戸 136	0226 (42)2210	0226 (42)2528	市 教 委	平 8.1.31	31,608	2,815
56	気仙沼市中央公民館	〒988-0025 気仙沼市内の脇 1 丁目 16-6	0226 (22)6760	0226 (22)6761	市 教 委	令 3.12.1	8,747	3,154
57	南三陸町総合体育館 文化交流ホール (バイサイドアリーナ)	〒986-0725 南三陸町志津川字沼田 56	0226 (47)1131	0226 (47)1132	町 教 委	平 10.3.11	15,221	5,094

(令和4年2月1日現在)

格 建設 延面積	客 席 数					備 考
	大ホール	中ホール	小ホール	会議室	その他	
m ² 1,607	席 —	席 —	席 固定 400 身障者席 3	室 4	室 4	公民館併設
2,822	固定 785 移動 44 車椅子席 2	—	—	2 (練習室)	3	
5,998	固定 1,000 車椅子席 6	—	—	3 (楽屋)	4	
1,315	固定 333	—	—	5	1	
3,718	固定 550 車椅子席 5	—	—	1	6	
1,616	可動 300			3	1	
4,545	固定 894 (車椅子 6)		移動 250		9	登米市視聴覚センター併設
13,267	1,254	812	300	10	21	芸術文化センター、博物館併設
1,169	固定 260 移動 240	—		1	5	
3,926	固定 283 車椅子席 17			5	6	桃生総合支所併設
8,902	可動 402	—		3	12	アリーナ、柔剣道場、図書室、公民館併設
8,905	固定 416 車椅子席 4	—	—	2	13	公民館、温水プール、アリーナ、図書室、ホール、 トレーニング室併設
2,650	可動 288		—	3	8	
8,535		移動① 280 移動② 130 車椅子席 2			2	役場庁舎、図書室、保健センター、子育て支援セ ンター併設
4,064	固定 1,052 車椅子席 5 立見 250	移動 400	—	4	—	
3,767	固定 450	—	—	—	1	図書館、公民館、美術館、イベント広場併設
3,154	※固定 324 車椅子席 5	—	—	—	6	体育施設（アリーナ） ※ホールは舞台転換機能付きのため、329は最大数
5,990	移動 492	—	—	3	1	体育施設（アリーナ・トレーニングルーム）

17 市町村別公民館一覧

市町村名	公民館数 () 指定管理数	公民館名 (仙台市は支援センター・市民センター名, 角田市は自治センター名) 指定管理公民館
仙 台 市	60 (60)	生涯学習支援センター [青葉区] 青葉区中央・柏木・北山・福沢・旭ヶ丘・三本松・片平・水の森・貝ヶ森・中山・折立・広瀬・宮城西・大沢・落合・吉成・木町通 [宮城野区] 宮城野区中央・高砂・岩切・鶴ヶ谷・榴ヶ岡・東部・幸町・田子・福室 [若林区] 若林区中央・七郷・荒町・六郷・沖野・若林 [太白区] 太白区中央・生出・中田・西多賀・八本松・八木山・山田・茂庭台・東中田・柳生・寛沢・湯元・秋保・馬場 [泉 区] 泉区中央・根白石・南光台・黒松・将監・加茂・高森・松陵・寺岡・長命ヶ丘・松森・桂・南中山
白 石 市	9 (8)	中央・福岡・越河・深谷・斎川・小原・大平・白川・大鷹沢
角 田 市	9	角田・西根・枝野・横倉・藤尾・東根・桜・北郷・小田
蔵 王 町	5	蔵王・宮・遠刈田・円田・平沢
七ヶ宿町	1	七ヶ宿
大河原町	2	中央・金ヶ瀬
村 田 町	7	中央・小泉・西足立・菅生・沼辺・東足立・姥ヶ懐
柴 田 町	6	船迫・西住・船岡・船岡生涯学習センター・槻木生涯学習センター・船迫生涯学習センター
川 崎 町	1	川崎
丸 森 町	0	
大河原計	40	
塩 竈 市	1	塩竈
名 取 市	11	愛島・名取が丘・下増田・館腰・閑上・増田西・増田・高館・相互台・ゆりが丘・那智が丘
多 賀 城 市	3 (2)	中央・山王・大代
岩 沼 市	2	西・中央
富 谷 市	6	富谷中央・富ヶ丘・東向陽台・あけの平・日吉台・成田
亘 理 町	4	中央・逢隈・荒浜・吉田
山 元 町	2	中央・坂元
松 島 町	1	中央
七ヶ浜町	2	中央・西部
利 府 町	1	利府
大 和 町	1	大和
大 郷 町	1	中央
大 衡 村	1	大衡
仙 台 計	36	

(令和4年2月1日現在)

市町村名	公民館数 () 指定管理数	公 民 館 名 指定管理公民館
大 崎 市	28 (18)	中央・古川南・古川志田・西古川・古川東大崎・古川宮沢・古川長岡・古川富永・古川敷玉・古川清滝・古川高倉・松山・松山下伊場野・三本木・鹿島台・岩出山・岩出山地区・池月・上野目・真山・西大崎・鳴子・鳴子公民館中山地区分館・川渡・鬼首・沼部・田尻・大貫
栗 原 市	18	築館・若柳・有賀・畑岡・大岡・栗駒・高清水生涯学習館・一迫・瀬峰・鶯沢・細倉・北郷・萩野・津久毛・沢辺・金成・志波姫・花山
色 麻 町	1	色麻
加 美 町	9 (6)	中新田・広原・鳴瀬・小野田・西小野田・鹿原・宮崎・旭・賀美石
涌 谷 町	2	涌谷・籠岳
美 里 町	0	
北 部 計	58	
石 巻 市	11	中央・渡波・蛇田・稲井・荻浜・河北・雄勝・河南・桃生・北上・牡鹿
登 米 市	17 (17)	北方・新田・森・迫・登米・米谷・錦織・米川・豊里・米山・吉田・中津山・石越・南方・東郷・西郷・津山
東松島市	0	
女 川 町	0	
東 部 計	28	
気仙沼市	13 (2)	気仙沼中央・鹿折・松岩・新月・面瀬・階上・大島・唐桑・中井・小原木・本吉・大谷・小泉
南三陸町	4	志津川・戸倉・入谷・歌津
気仙沼計	17	
県 計	239 (113)	

※ 市町村の公民館条例により設置されている施設のみを掲載。

18 教育相談等の窓口一覧

No.	相談所または窓口の名称	相談内容	電話番号	所在地	備考
1	生涯学習相談	生涯学習に関する情報提供及び相談	022-377-8444	仙台市泉区紫山一丁目1-1 県図書館内	休館日以外 火～土曜日 9:00～19:00 日曜日・祝日 9:00～17:00
			022-211-3652	県庁15F生涯学習課内	月～金曜日 8:30～17:15
2	美術なんでも相談	美術に関するさまざまな相談	022-221-2114	仙台市青葉区川内元支倉34-1 県美術館創作室内	休館日以外 9:30～17:00
3	県図書館調査相談	図書館資料による調べもの	022-377-8499 FAX 377-8493	仙台市泉区紫山一丁目1-1	休館日以外 火～土曜日 9:00～19:00 日曜日・祝日 9:00～17:00
4	中央児童相談所	<ul style="list-style-type: none"> ・身寄りが無い、家庭で虐待されている、家庭で育てられない事情がある ・乱暴、家出 ・友達と遊べない、落ち着きがない、いじめられる、閉じこもり、引きこもり ・言葉が遅れている、身の回りのことが年相応にできない等、子どもに関する相談 	022-784-3583	名取市美田園二丁目1-4	月～金曜日 8:30～17:15 (土・日・祝日 ・年末年始は休み)
5	北部児童相談所		0229-22-0030	大崎市古川駅南二丁目4-3	
6	東部児童相談所		0225-95-1121	石巻市あゆみ野五丁目 7番地	
7	東部児童相談所 気仙沼支所		0226-21-1020	気仙沼市東新城三丁目3-3	
8	児童相談所虐待対応 ダイヤル		189		
9	児童相談所相談専用 ダイヤル		0120-189-783		
10	少年相談電話	少年の非行・問題行動についての相談	022-222-4970	県警察本部少年課内	月～金曜日 8:30～17:15 (土・日・祝日 ・年末年始は休み)
11	いじめ110番	いじめ・少年の悩み相談	022-221-7867		
12	少年サポートセンター せんだい	少年の非行・問題行動についての相談	022-266-8655		
13	みやぎ青年婚活 サポートセンター	結婚相談	022-293-4638	仙台市宮城野区幸町4-5-1 (財)宮城県青年会館内	定休日:毎週火曜日 (年末年始は休み) 定休日以外 10:00～17:00
14	青少年のための宮城 県民会議(とらいゆ ～すMIYAGI)	県内の青少年健全育成団体及び育成活動 支援に関する情報提供	022-211-2577	県庁13F 共同参画社会推進課内	月～金曜日 8:30～17:15
15	県教育庁総務課	教育行政一般に関すること ※相談内容に応じて適切な窓口をご案内 します。	022-211-3614	県庁16F教育庁総務課内	月～金曜日 8:30～17:15
16	県教育庁高校教育課	県立高校への転入学、編入学、入試手続 に関する相談 生徒指導上の問題等に関する相談 高等学校卒業程度認定試験に関する手続 高校の奨学金等修学に関する相談	022-211-3624 211-3626 211-3623	県庁16F高校教育課内	月～金曜日 9:00～17:00
17	県教育庁教職員課 (学校生活困りごと 相談)	学校生活に関する様々な困りごとの相談 (いじめ、不登校、発達支援は除く)	022-211-3635	県庁16F教職員課内	月～金曜日 9:00～16:00
18	仙台市教育相談室 (仙台市立の学校)	児童生徒の学校生活における悩みや保護 者の養育上の悩み、および特別支援教育 や生徒指導上の諸問題についての相談	022-214-0002	仙台市教育委員会 教育相談課内	月～金曜日 9:00～17:00
19	不登校相談ダイヤル	小・中・高校生の不登校や学校不適應に 関する相談	022-784-3567	名取市美田園二丁目1-4 総合教育センター 不登校・発達支援相談室 (りんくるみやぎ)内	電話相談 月～金曜日 9:00～16:00 来所相談(要予約) 火～木曜日 10:00～16:00 (いずれも、祝日 ・年末年始は休み)
20	子供の相談ダイヤル	児童生徒の学習や進路、性格、いじめ等 に関する相談	022-784-3568		月～金曜日 9:00～16:00 (祝日・年末年始 は休み)

(令和4年2月1日現在)

No	相談所または窓口の名称	相談内容	電話番号	所在地	備考
21	発達支援 教育相談ダイヤル	発達障害及び発達の遅れや偏りがあると思われる幼児・児童・生徒に関する相談	電話相談 022-784-3565 来所相談予約 022-784-3563	名取市美田園二丁目1-4 総合教育センター 不登校・発達支援相談室 (りんくるみやぎ)内	月～金曜日 電話相談 9:00～16:00 来所相談(要予約) 9:30～11:00 13:30～15:00
22	大河原教育事務所 教育相談	地域や関係機関との連携, 校外活動 や社会参加の促進, 不登校, 学校不 適応, いじめ, 性格行動, 非行, し つけ子育て等, 教育一般の相談	0224-53-3111 (内570)	柴田郡大河原町字南129-1 大河原教育事務所内	月・火・水・木曜日 9:00～16:30
	仙台教育事務所 教育相談		022-275-9111 (内2515)	仙台市青葉区堤通雨宮町4-17 仙台教育事務所内	月～金曜日 9:00～16:00
	北部教育事務所 教育相談		0229-91-0738 (内572)	大崎市古川旭四丁目1-1 北部教育事務所内	月・火・水・金曜日 9:00～16:00
	北部教育事務所 (栗原相談窓口)		0228-57-3690	栗原市金成沢辺西大寺1-6 栗原市教育研究センター内	月～木曜日 9:00～16:00
	東部教育事務所 教育相談		0225-95-7949	石巻市あゆみ野五丁目7番地 東部教育事務所内	月～木曜日 9:00～16:00
	東部教育事務所 (登米相談窓口)		0220-22-2784	登米市迫町佐沼字西佐沼150-5 登米合同庁舎内	月～木曜日 9:00～16:20
	気仙沼教育事務所 教育相談	0226-24-2573 (気仙沼教育事務所)	気仙沼市赤岩杉ノ沢47-6 気仙沼教育事務所内	4～6回/一ヶ月 9:00～16:00	
			南三陸町歌津字榊沢28-1 平成の森内	2回/一ヶ月 13:30～16:40	
23	心のケア・いじめ・不 登校等対策支援チーム プロジェクトチーム	児童生徒の心のケア, いじめや不登 校等に関する相談	022-211-3646	県庁16F教育庁義務教育課内	月～金曜日 9:00～17:00
24	心のケア・いじめ・不 登校等対策支援チーム 児童生徒の心のサポー ト班		0225-98-3341	石巻市あゆみ野五丁目7番地 東部教育事務所内	月～木曜日 9:00～17:00
			0224-86-3911	柴田郡大河原町字南129-1 大河原教育事務所内	月～金曜日 9:00～17:00
25	大崎市青少年センター	少年の非行・問題行動・教育・いじ め・家庭などについての相談	0229-24-3741	大崎市古川北町五丁目5-2 中央公民館内	月～金曜日 9:00～17:00 (土・日・祝日・年末 年始は休み)
26	気仙沼市教育サポート センター	不登校・青少年に関する相談	0226-24-0766	気仙沼市魚市場前1-1	月～金曜日 (祝日は除く) 10:00～16:00
27	南三陸町教育支援セン ター(はまゆり)	児童生徒の心のケア, 不登校等に 関する相談	0226-25-7740	南三陸町志津川字沼田56	月～金曜日 (祝日は除く) 9:00～16:00
28	24時間子供SO S ダイヤル	いじめ問題やその他の子供のSO S全 般についての子供や保護者等の相談	0120-0-78310	文部科学省設置 全国统一ダイヤル	年中無休 24時間

令和4年度 宮城県の生涯学習

編集・発行 宮城県教育庁生涯学習課

〒980-8423 仙台市青葉区本町三丁目8番1号

TEL 022(211)3652 FAX 022(211)3697

MAIL syogakl@pref.miyagi.lg.jp

URL <https://www.pref.miyagi.jp/soshiki/syougaku/>

「令和4年度 宮城県の生涯学習」は400部作成し、1部あたりの印刷単価は450円です。