

MIYAGI



みやぎ県政だより

2022
9・10
月号



新・宮城の将来ビジョンシリーズ

PROGRESS

～ともに創ろう、躍進する宮城の未来～

地域のためにさまざまな活動を行う団体を紹介しします(2ページ)



宮城県は誕生150周年を迎えました

宮城県への お問い合わせ

- 県内の担当部署が分からない場合は…電話案内番号【代表】☎022(211)2111 (平日 午前8時30分～午後5時45分)
- 消費生活トラブルに関するご相談は…県消費生活センター ☎022(261)5161 (平日 午前9時00分～午後5時00分
(土・日 午前9時00分～午後4時00分))
- パスポートに関するお問い合わせは…県パスポートセンター ☎022(211)2278 (平日 午前8時30分～午後5時15分)



再生紙使用



広告主および広告内容は、県が推奨するものではありません。
この号に掲載した広告のお問い合わせ先:



みやぎ県政だより
Miyagi Prefecture News

令和4年9月1日発行
9月・10月号
(通巻第561号)



発行◆宮城県総務部広報課

WEB版
最新号のほか
パソコン・パーも



アフリ版
「コロナ禍で」
多言語翻訳に対応



新聞(県からのお知らせ)

河北・朝日・読売・毎日・産経にて掲載
9月4日(日)、10月2日(日)に掲載予定

ラジオ(県からのお知らせ)

●TBCラジオ / (金)午後2時20分～ (土)午前11時50分～
●エフエム仙台 / (月～金)午前10時35分～
各コミュニティエフエム

広報課Facebook



メルマガ・みやぎ



視覚に障害のある方のために、点字またはCDによる県政だよりをお届けしています。
宮城県視覚障害者福祉協会
☎022(257)2022

広告枠

- 新・宮城の将来ビジョンシリーズ
- 2 PROGRESS ~ともに創ろう、躍進する宮城の未来~
南光台東エンジョイ倶楽部
A・HA仙台総合型地域スポーツクラブ
- 特集1
- 4 介護の仕事をより魅力的にするために
介護現場での週休3日制導入の取り組み
- 特集2
- 8 Work in MIYAGI
外国人材の採用をサポートします
- 県政ニュース
- 10 「もったいない」が合言葉
みんなで減らそう食品ロス
- 県政ニュース
- 「太陽光発電施設の設置等に関する条例」を制定しました
太陽光発電施設(50kW以上)の設置には、
届け出や許可が必要となります
- 12 「環境影響評価条例」を一部改正しました
大規模な発電事業等を行うときは
住民へ周知する必要があります
- 13 「みやぎ県政だより」アンケート
- 15 おいしいものがたくさん!
まんぷくみやぎ
- 16 7つの地域から虹メール
- 18 お出かけガイド
- 20 みやぎのふるさと通信(塩竈市・村田町)
- 21 県立施設インフォメーション
- 22 新型コロナウイルス感染症に関する
お知らせ
- 23 県からのお知らせ

みやぎの人口(令和4年6月末現在)

住民基本台帳人口	2,263,749人	世帯数	1,034,583世帯
男	1,103,812人	※うち、外国人住民基本台帳人口は22,854人です。	
女	1,159,937人		

今号の表紙

子どもたちが空手に挑戦!

南光台東エンジョイ倶楽部の放課後児童スポーツ教室で空手に取り組む子どもたち。元気に施設内を走り回っていた子どもたちでしたが、空手教室が始まると一変。真剣なまなざしで取り組む姿がとても印象的でした。



仙台・宮城観光PRキャラクター
むすび丸



第8回

スポーツがつなぐ「まち」と「人」

南光台東エンジョイ倶楽部(仙台市)
A・HA仙台総合型地域スポーツクラブ(仙台市)

県政運営の基本指針となる「新・宮城の将来ビジョン」(以下「新ビジョン」)がスタートして2年目を迎えました。本シリーズでは、新ビジョンの理念である「富県躍進」を推進するため、各分野で魅力ある活動に取り組む、県内の企業・団体などを紹介します。

今回は、スポーツを通して地域づくりや子育て支援に取り組む二つの総合型地域スポーツクラブにお話を伺いました。

この取り組みは、子ども・子育て分野の強化のために今年度から新たにスタートした「次世代育成・応援基金」を活用しています。

総合型地域スポーツクラブとは...?
地域住民が主体となって、だれでも、いつでも、どこでも、いつでも気軽にスポーツが楽しめる環境づくりを目指し、クラブ運営を行う非営利の活動組織。

県内のクラブ一覧はこちら



【写真の説明】[南光台東エンジョイ倶楽部] 1 楽しみながら体を動かす子どもたち 2 クラブの会員が一同に集まった「第11回エンジョイスポーツまつり」(平成30年)
[A・HA仙台総合型地域スポーツクラブ] 3 AOBA FCでの活動の様子 4 エアロピクスに取り組むお母さんたち

南光台東エンジョイ倶楽部 活動の内容は?

地域の住民が一体となり、スポーツや文化活動を通してコミュニティを構築し、地域を元気にしたいという思いで、平成19年に設立しました。

当初は、高齢者向けの活動が主でしたが、近年子どもの体力低下が県全体の課題であること知り、地域の子どもたち向けの体力アップ教室も始めました。

現在は、コミュニティセンターや集会所、学校の体育館や校庭などで、サッカーや卓球、健康マージャン、ヨガ、スポーツ吹き矢など、各世代がさまざまな活動を行っています。

子育て支援の新たな取り組みは?

今年6月から、県の委託を受け、放課後児童スポーツ教室を行っています。放課後に児童のスポーツ機会を創出し、地域の子育て支援にもつなげる取り組みです。元気いっばいの子どもたちがけがをしないようにと毎回ヒヤヒヤしていますが、保護者の方々に安心していただけるよう、日々試行錯誤しています。子どもたちは、専門の講師のもと、毎回汗だくになりながらヒップホップや空手、エアロピクス、体操教室などに取り組んでいます。

地域との関わりは?

地域の皆さんがスタッフとなり、指導者として活動に協力をしてくださる方もいます。

例えば、健康マージャンの指導者は、PTA活動を一緒にしていた方の旦那さんが快く引き受けてくださいました。こうしたPTAや町内会の活動を通してできた長年のつながりをきっかけに、新たな出会いやつながりの場をつくることができました。また、「クラブがなくなると困る」との声が聞こえてくると、このクラブが高齢者の生きがいにもなっていると感じます。

今後の展望は?

この地域が大好きで、地域のために何かできないかと考えて団体を設立し、周囲の皆さんの協力があってここまで続けることができました。地域内での活動場所が限られるといった課題はありますが、町内会など地域との連携をさらに強化し、工夫しながらこの活動を継続できることを願っています。



南光台東エンジョイ倶楽部
会長 清水 誠義さん(右)
事務局長 後藤 道子さん(左)

A・HA仙台総合型地域スポーツクラブ 活動の内容は?

平成31年に設立し、現在は八つの団体が構成されています。設立主体となったサッカーやバレーボールをはじめ、トレッキングや柔道など、個々のクラブの力を結集した新しい形の総合型地域スポーツクラブです。クラブに所属しているのは主に小中高生で、構成団体の一つである学習塾とも連携し、勉強との両立も目指しています。

また、地域の商店街のイベントで、スポーツ体験教室を開き、地域住民との交流も図っています。

A・HAというクラブの名前には、「あはは(AHHA)」と人が集まって笑い合ひ、楽しいと思える場所をつくりたいという思いを込めています。

スポーツを通じた人づくりとは?

自分で答えを見つけ出す力や、相手の気持ちを考える力をつけられるよう、子どもたちの主体性を尊重して指導を行っています。学校や家庭以外に、クラブという居場所があることが、子どもたちにとってはプラスになると思います。

子育て支援の新たな取り組みは?

今年7月から、県の委託を受け、子育て中の女性向けスポーツプログラムを開始しました。

エアロピクスや筋力トレーニングで体を動かし、お母さん方にリフレッシュしてもらいたいのです。保育園や大学を会場とし、現役の保育士による託児スペースもあることで、安心してスポーツを楽しめます。たくさんの方に参加いただき、コミュニケーションの場にもなればと考えています。

今後の展望は?

以前から、「大人の児童館」をつくりたいという夢がありました。地域内の集会所や公園を整備して、高齢者から子育て世代までたくさんの方が集えるコミュニティスペースのようなものをつくるべく、現在奔走しています。

何事も、まずはやってみようというスタンスで挑戦してきました。地域を盛り上げるため、今の活動を着実に積み上げつつ、新しいことにもどんどん挑戦していきたいと思っています。



A・HA仙台総合型
地域スポーツクラブ
理事長 佐藤 智晴さん

知事コラム 村井が走る



宮城県が目指すDXとは

最近DXという言葉をよく耳にします。DXとはDigital Transformation(デジタル トランスフォーメーション)の略字です。通常は文字の1字をとって略字とするのですが、Transformationという文字にはXという文字が入っていません。確認したところTransformationには交差という意味があるので交差を表すXという文字が使われているということでした。DXはデジタル技術を活用して仕事の効率化を図るIT化と違い、大局的なレベルでサービスやビジネスモデルの変革を図るものです。つまりIT化はあくまで「手段」であるのに対しDXは「目的」であると言えるわけで、IT化を進めそれらの技術を交差させることによって、組織横断的に今までにない行政サービスを実現することが大切だということです。今までは県の情報をオープンにして誰でも見ることができるようにしていましたが、今後はご本人に必要な情報を適時適切に直接スマホなどにお届けできる社会を目指して変革していくつもりです。また、これから増えるであろう外国人観光客や定住外国人に対しても必要な情報を直接お届けできる環境を作っていくと思います。もちろん、スマホなどの機器に不慣れな方もおられるでしょうから、そうした県民の方に対するケアも考えていかなければなりません。県民の皆さんからの連絡を待つ「受動型県政」から積極的に情報を届ける「能動型県政」への変革を目指して頑張っていきたいと思います!

宮城県知事 村井 嘉浩

就労等に関する若者の意識調査

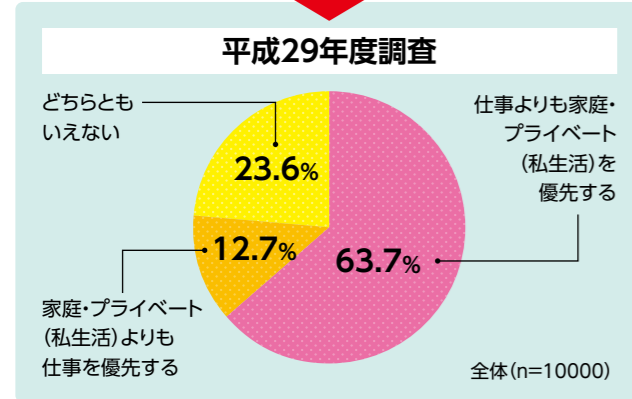
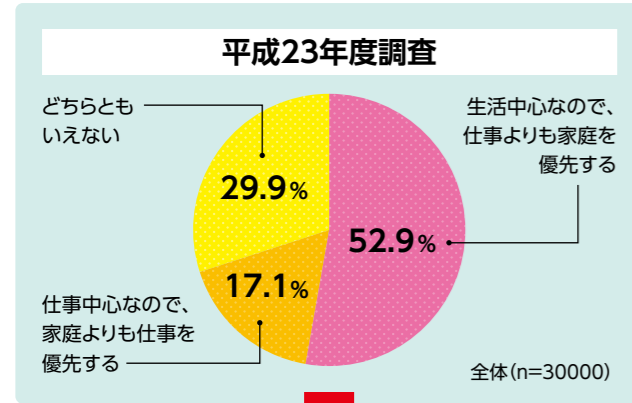

出典：内閣府「就労等に関する若者の意識調査」

介護職のさらなる魅力向上のために

内閣府が実施した意識調査によると、平成23年度には「仕事よりも家庭を優先する」と回答した若者が52.9%であったのに対し、平成29年度には「仕事よりも家庭・プライベートを優先する」との回答が63.7%となりました(左グラフ)。仕事よりも家庭やプライベートを優先する若者の割合が10%以上増加しています。

このように、家庭やプライベートも大切にできる働き方が求められてきていることを踏まえ、県では介護職のさらなる魅力向上による入職率



介護の仕事をもっと魅力的にするために

介護現場での週休3日制導入の取り組み

介護人材の確保が喫緊の課題

県の令和4年度における介護職員の需要と供給の差は、14,244人と見込まれ、令和7年度にはさらに4,188人まで拡大することが見込まれています。(下表)

高齢者が地域で自分らしい生活を安心して送れる社会を実現するためには、介護職の担い手となる介護人材の確保が喫緊の課題です。県では、平成26年度に県内の介護関係18団体で構成する「宮城県介護人材確保協議会」を設立し、次の三つを柱として、介護人材の確保・養成・定着に向けた取り組みを推進しています。

※令和4年9月時点 19団体で構成

介護人材の確保のための三つの柱

1. 多様な人材の参入促進

- 外国人介護職員の確保・養成
- 介護助手の導入支援

など

2. 職員の資質向上

初任者や中級者など、階層に合わせた研修の実施

など

3. 労働環境・処遇の改善

- 働き方改革(週休3日制導入)支援
- 介護ロボット・ICT導入支援

など

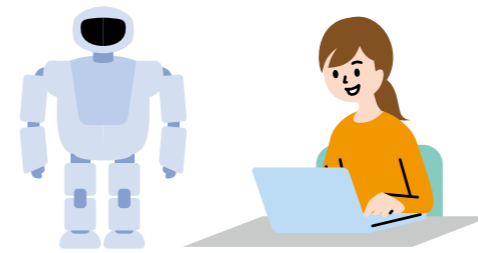

介護職員数の需要推計と供給推計

令和元年の介護職員数		令和4年度	令和5年度	令和7年度
		需要(推計)数(A)	37,803人	38,942人
32,870人 (介護サービス情報公表システム等による)	供給(推計)数(B)	36,379人	36,695人	37,225人
	差((A)-(B))	1,424人	2,247人	4,188人

資料：第8期みやぎ高齢者元気プラン

(厚生労働省の介護人材需給推計ワークシートによる宮城県における推計値)

令和7年度には4,000人以上も不足

週休3日制の導入を支援

この週休3日制導入支援事業の特徴は、職員全てが週休3日制を選択するのではなく、おのの希望に合わせて週休3日制か週休2日制のいずれにするかを選べるという点です。例えば、元々週休2日制として一日8時間・週5日(週40時間)勤務していた人が、給与水準を下げずに週休3日制に変更する場合は、一日10時間・週4日(週40時間)勤務に変更するといったパターンが考えられ

ます。

週休3日制で休日を増やしてまとまったお休みを取りたいという方。子どもの送迎などのため一日の勤務時間を変えずに週休2日制のままが良いという方。希望するライフスタイルは人によってさまざまです。

そこで、この事業では週休2日制と週休3日制の職員が混在しても安定して業務が行えるよう、コンサルティング会社の支援によりシフト作成などをサポートしています。

この週休3日制の導入支援は令和2年度に開始し、これまで12事業所へのサポートを行ってきました。

週休3日制を導入した事業所からは、職員の働き方の選択肢が増えただけでなく、シフトの調整の結果、職員の配置数が多い時間帯ができたことで、職員間のコミュニケーションの活性化や利用者へのケアの質の向上といった効果があったとの声もありません。

過去の導入事例など詳しくは、県のホームページをご覧ください。次のページからは、導入支援を受けて週休3日制を導入した二つの事業所をご紹介します。

ホームページはこちら



子どもたちに介護職の魅力を発信

今後のさらなる高齢化の進行を見据え、介護人材の確保が重要である一方、核家族化の進展に伴い子どもたちが介護と接する機会が少ないこと、介護を職業として認知している子どもが少ないことなどの課題があります。そこで、介護職の将来の担い手となり得る子どもたちが介護への理解と親しみを持つよう、子どもたちに介護の魅力を発信する取り組みを行っています。

具体的には、子どもたち向けの介護に関するパンフレットの配布や認知症体験VR、介護ロボットなどを用いた体験型の授業などを実施しています。

県ホームページでは、子ども向けパンフレットや介護職に携わる人へのインタビュー動画などを掲載していますので、ぜひご覧ください。

ホームページはこちら



介護の魅力を発信!
「ケア・ヒーローズ」

週休3日制を導入した介護事業所

～ 介護現場はどう変わったのか ～

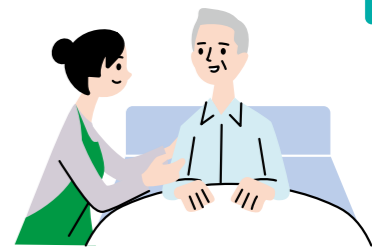

県は、令和2年度から、週休3日制の導入を希望する介護事業所に対してシフト作成などのコンサルティング支援を行っています。今回は、令和2年度に導入を開始した二つの事業所に、導入の目的や導入してみたのメリットなどをインタビューしました。

導入のきっかけは？
勤務年数に比例して職員の高齢化が進み、介護人材の確保が今後ますます重要になってくると感じていたところ、県が週休3日制の導入を支援していることを知り、テレビでも介護現場での導入事例の紹介を見ました。



社会福祉法人
さんりん福祉会
グループホーム
ふかふか・はうす
大崎市鳴子温泉南原120-1



社会福祉法人みずほ
特別養護老人ホーム
うらやす
名取市下余田字鹿島86-5

導入のきっかけは？
週休3日制を導入する前から、より働きやすい職場を目指して、ICT導入による業務の効率化、資格取得やスキルアップに対する支援の充実や各種手当の拡充など、さまざまな取り組みを進めていました。また、職員の中には育

メリット・デメリットは？
週休2日制とトータルの勤務時間を変えずに週休3日とするためには、一日当たりの勤務時間を長くする必要があります。初めはそのリズムの変化になかなか慣れず、身体面での負担を感じることもあり、慣れるまで約半年かかりました。しかし休日が増えたことで、趣味や資格の取得に向けた勉強時間や、子どもの学校行事に参

導入してよめた状況は？
初めは職員も不安でいっばいで、「3日も休んで業務に支障はないのか」「大きい施設じゃないとできないのではないかな」などの意見が出ました。しかし、職員全員が参加する勉強会や意見交換の場を設け、理解を深めていくにつれ、徐々に不安の声も減っていき、希望者が実際に、週休3日で勤務することができるようになりました。
導入してよめた状況は？
初めは職員も不安でいっばいで、「3日も休んで業務に支障はないのか」「大きい施設じゃないとできないのではないかな」などの意見が出ました。しかし、職員全員が参加する勉強会や意見交換の場を設け、理解を深めていくにつれ、徐々に不安の声も減っていき、希望者が実際に、週休3日で勤務することができるようになりました。



導入してよめた状況は？
初めは、「どのような働き方になるのか」「かえって仕事が増えるのではないかな」など不安の声が多かったのですが、先行導入施設の話を聞き、どうしてもフルタイムかつフルシフトで勤務できる方に負担がかかりがちでした。そのため、フルタイム・フルシフトで働く方にも何かプラスになるものがあるのではないか、導入を決めました。
導入してよめた状況は？
初めは、「どのような働き方になるのか」「かえって仕事が増えるのではないかな」など不安の声が多かったのですが、先行導入施設の話を聞き、どうしてもフルタイムかつフルシフトで勤務できる方に負担がかかりがちでした。そのため、フルタイム・フルシフトで働く方にも何かプラスになるものがあるのではないか、導入を決めました。

導入してよめたことは？
職員同士の勤務時間が重なることにより、業務の分担がしやすくなり、利用者さんへのケアも手厚くすることができました。例えば、一日の勤務時間が長くなり、朝食から夕食まで利用者さんのケアができるようになりました。よりきめ細かく利用者さんの状態を把握することができたり、利用者さんとの関わりの時間が増えたりと、さらに利用者さんに寄り添ったケアにつなげることができました。
導入してよめたことは？
職員同士の勤務時間が重なることにより、業務の分担がしやすくなり、利用者さんへのケアも手厚くすることができました。例えば、一日の勤務時間が長くなり、朝食から夕食まで利用者さんのケアができるようになりました。よりきめ細かく利用者さんの状態を把握することができたり、利用者さんとの関わりの時間が増えたりと、さらに利用者さんに寄り添ったケアにつなげることができました。



導入してよめたことは？
職員同士の勤務時間が重なることにより、業務の分担がしやすくなり、利用者さんへのケアも手厚くすることができました。例えば、一日の勤務時間が長くなり、朝食から夕食まで利用者さんのケアができるようになりました。よりきめ細かく利用者さんの状態を把握することができたり、利用者さんとの関わりの時間が増えたりと、さらに利用者さんに寄り添ったケアにつなげることができました。

今後の展望は？
週休3日制導入によって職員同士の重なった勤務時間を職員研修の時間とするなど、さらに有効利用していきたいと考えています。また、入居者さんへのケアの質向上や外出プランなど、週休3日制導入によって実施できることをさらに増やしていきたいと思っています。

今後の展望は？
先行導入しているユニット(チーム)の週休3日制の効果的な運用を進めていくとともに、施設内でまだ導入していないユニットや、法人内で週休3日制についての周知や提供ができる環境づくりを進めていきたいと思っています。そして、週休3日制の職員も2日制の職員も、誰もが働きやすい職場環境を実現していきたいです。

今後の展望は？
先行導入しているユニット(チーム)の週休3日制の効果的な運用を進めていくとともに、施設内でまだ導入していないユニットや、法人内で週休3日制についての周知や提供ができる環境づくりを進めていきたいと思っています。そして、週休3日制の職員も2日制の職員も、誰もが働きやすい職場環境を実現していきたいです。



理事長・所長 深澤 文雅さん(左)／プロジェクトリーダー 阿部 茜さん(中央)／プロジェクトリーダー 佐藤 和哉さん(右)



理事・施設長 佐々木 恵子さん(左)／副施設長 尾形 志朗さん(中央)／総務事務員 門原 博幸さん(右)

Work in MIYAGI 外国人材の採用をサポートします

県は、外国人の方々の県内企業への就職を支援していくため、外国人材と県内企業の双方の魅力を発信し、交流の場をつくる外国人材マッチング支援事業を実施しています。県内企業へ就職した外国人の方々が活躍することで、企業の成長や事業の高度化、ひいては県内産業の活性化につながるよう、セミナーやマッチング機会の提供など、さまざまな事業を展開します。



外国人材と企業の相互理解と交流機会を創出するため、対面イベントやオンライン・常設型イベントを実施し、相談窓口を開設。いつでもどこでも機会をつかめる+支援を受けられる体制を構築しています。

合同企業説明会

企業20社、外国人材100人以上が参加する合同企業説明会です。就職活動最前線の留学生を中心にした参加者が企業ブースを訪問します。



留学生の企業訪問ツアー

留学生に県内企業を知ってもらうためのツアーです。企業にとっても参加者に会社を知ってもらい、直接コミュニケーションをとれる機会になります。



企業と外国人材の交流会

企業と外国人材が1対1で気軽にお話できる交流会です。まずはお互いを知る、就職・採用に向けた意識醸成の機会になります。



企業向けセミナー

企業にとっての外国人材活用のハードルは、在留資格制度の複雑さ・社内体制の整備など多岐にわたります。段階に合わせたノウハウや活用方法を学べるセミナーを開催しています。

〈開催実績〉

オンラインセミナー 6月・7月・8月連続開催!

- ◆第1回 / 6月17日(外国人材活用の基礎/ノウハウ/必要な準備)
 - ◆外国人就労者の現状と今後の見通し
 - ◆在留資格制度について
 - ◆自社で採用できる外国人材とは(導入)
- ◆第2回 / 7月15日(自社で採用できる外国人材とは)
 - ◆選考/採用/手続きフロー
 - ◆社内の受け入れ体制/ツール等必要な準備
 - ◆日本人採用と外国人採用の違い
 - ◆採用/入社に伴う在留資格手続き/入管法
- ◆第3回 / 8月30日(留学生/外国人材とコミュニケーション)
 - ◆日本人材と外国人材が共生していくためには
 - ◆外国人材への教育
 - ◆定着に向けた優良事例/トラブル事例
 - ◆キャリアプランニングの設定

セミナーの様子はホームページでも公開しています。ぜひご覧ください。



Q どんなサポートがありますか?

A 採用準備から定着までサポート
企業1社につき専任コーディネーターを配置して、外国人材活用の現状や課題、将来的な活用を含めヒアリングを実施し、採用準備からマッチング、定着までワンストップでサポートします。ハードルが高いという意見の多い「在留資格手続き」についても支援します。

Q 外国人材の対象は?

A 県内で就労希望の全ての外国人材が対象
文系・理系ともに宮城県内に在学中の留学生はもちろん、日本全国の留学生、海外の大学生、転職希望者など、宮城県で就労を検討・希望する全ての外国人材がマッチングの対象です。



Q 地域や業種は限定されますか?

A 県内全域・幅広い業種が対象
県内全域・幅広い業種の企業からご相談を頂いています。外国人材を活用する職種や業務内容によって、採用できる人材・在留資格が変わりますので、専任コーディネーターがご案内します。

Q 相談窓口はありますか?

A 企業・外国人材からの相談に対応
事務局を務める東洋ワーク(株)では、自社ビル内に「相談サロンWork To You」を開設し、外国人材活用に関わる企業の相談や、就職に関する外国人材の相談を受け付けています。



相談サロンについて
オンライン・電話・訪問での相談が可能(事前予約もできます)
●対応時間 / 月曜日～金曜日 午前9時～午後6時

外国人材を採用し活躍している企業をご紹介します



アンデックス株式会社

外国人材採用に積極的な三嶋社長と、マレーシア出身の社員ハイリルさんにお話を伺いました。



代表取締役社長 三嶋 順 さん

マレーシア出身 ハイリル さん

外国人材を採用したきっかけ

宮城県には多くの学校があり、優秀な留学生がたくさんいます。優秀な留学生を採用し自社の業績を上げるとともに、留学生へ雇用の機会を提供するという目的で積極的に採用を行っています。当社は今後も外国人採用を積極的に進め、多様性・海外進出を進めていくことを計画しています。

採用して気付いたこと

思っていた以上に、言葉・文化・考え方の違いがありました。そこで一つ一つ話し合いの場を設定し、お互いの文化や考え方が違うことを理解し合うことに重点を置きました。時間をかけてでもそこを理解していくことが重要だと感じます。日本人社員も外国人材も全員が成長する場であると理解し、取り組んでいくことが大切だと考えています。

どんな仕事をしていますか

私はシステムエンジニア(SE)として働いています。仙台で生活して8年目になります。東北大学工学部に4年間留学していました。卒業後に就職して4年目になります。

宮城県で就職したきっかけ

宮城県が好きだからです。毎週サッカーをしたり、三嶋社長とサーフィンをしたりと、本当にここでの生活が好きだと思っています。インターンシップでアンデックスや三嶋社長に出会って、私も将来IT企業をつくりたいという夢があり、一緒に勉強したいと思い就職しようと思いました。

これからの目標

今後の目標はマレーシアで自分の会社をつくることです。そしてブリッジ SEとしてマレーシアと日本の架け橋となるエンジニアになりたいです。

国際政策課 ☎022(211)2972

本事業の特設ホームページはこちら



本事業への参加・相談を希望する企業はこちらからエントリー!



「もったいない」が合言葉 みんなで減らそう食品ロス



食品ロスとは

「食品ロス」は、本来食べられるにもかかわらず捨てられてしまう食品のことです。

家庭からは食べ残しのほか、買わずに未開封のままの食品や、調理時に野菜や果物の食べられるところまで過剰に除去した部分などが「家庭系食品ロス」として捨てられています。

また、外食産業や小売業者などの事業者からは、食品の製造・流通過程で発生する規格外品や、売れ残り、飲食店での食べ残しなどが「事業系食品ロス」として捨てられています。

食品ロスが引き起こす問題

世界の9人に1人が栄養不足といわれている中で、日本では食料が大量に廃棄されています。食料問題の観点からはもちろん、環境問題の観点からも課題となっています。

多量の資源・エネルギーを用いて生産された食料を、廃棄することで資源・

エネルギーを再度消費し、さらには、運搬や焼却において余分な二酸化炭素を排出し、環境に負荷をかけています。

また、ごみ処理費用の増加などの観点からも食品ロスは問題となっています。

宮城県内の食品ロス量

県内で発生している年間の食品ロス量は、家庭から発生する「家庭系食品ロス」4.5万トン、事業者から発生する「事業系食品ロス」4.3万トンの、合計8.8万トンと推計されます。(令和元年)

度推計値

これは、1年間に県内で収穫される米の約4分の1に相当する量です。

宮城県食品ロス削減推進計画

大量の食料が、生産、製造、販売、消費などの各段階において日常的に廃棄されている現状を踏まえ、食品ロスの削減を推進するため、「宮城県食品ロス削減推進計画」を策定しました。

食品ロスの削減には、私たち一人一人が「もったいない」の意識を持ち、身近なことから行動に移すことが必要です。

もっと詳しく

宮城県の食品ロス
1日に換算すると
241トン/日

241トンってどのくらい?
ごみ収集車………120台分
※ごみ収集車1台当たりの積載量を2トンとして換算

× 120台

宮城県の人口で換算すると…
一人当たり1日106gを廃棄しています
106g=おにぎり1個分

食品ロス削減に向けた県の取り組み

1 教育および学習の振興、普及啓発

さまざまな広報媒体やイベント、学校教育の場などで、食品ロス削減に関する情報発信に取り組みます。



※画像は制作中のものです。

食品ロスなど環境問題の啓発動画「さがそう ふやそう MY3R」



2 食品関連事業者等の取り組みに対する支援

みやぎの食べきりモデル店舗認定事業

食べ残しを減らそうと取り組む県内の飲食店や宿泊施設を、「みやぎの食べきりモデル店舗」として認定し支援します。

認定要件

ハーフサイズや小盛りのメニューを設定、ポスターなどで食べきりを啓発するなど
※数値目標の設定や報告の義務はありません。



支援内容

- お店を県のホームページで紹介
- 食べきり啓発資材(コースター、ウェットティッシュなど)の配布



みやぎの食べきりモデル店舗の一覧・参加申し込みはこちら



3 未利用食品の利活用の支援

食べきれない食品を、必要とする所に寄付する「フードドライブ」をフードバンク団体と連携して行います。また、フードバンク団体の活動支援などに取り組みます。



フードバンク団体の一覧はこちら
(東北農政局ホームページ)



4 その他

災害備蓄食料の利活用、食品廃棄物の活用に向けた試験研究に取り組みます。

食べ物を大切にするために、身近なことから始めましょう

買い物に行く前に、家にある食材をチェック

メモを活用して、使いきれ的分だけ買いましょう。



冷蔵庫の中身をスマホで撮影

期限の近いものから「てまえどり」

賞味期限・消費期限の近い商品から順番に買うことで、販売期限が過ぎて廃棄されてしまう食品を減らすことができます。



残ってしまった料理は、おいしくリメイク

料理は食べられる量だけ作るよう心がけます。それでも残ってしまった料理は、リメイクレシピを検索してみましょう。



残った野菜でつくるチヂミ



パンの耳でお手軽トースト



引用元:消費者庁のキッチン(クックパッド)

外食時にもおいしく食べきり

ちょうど良い量を注文するよう心がけ、小盛りメニューを選んだり、「少なめにできますか?」とお願いしたりしてみましょう。



ごはんは少なめでお願いします

食品ロス削減は、持続可能な開発目標(SDGs)の目標の一つで、国際的にも重要な課題です。



宮城県食品ロス削減推進計画 目標値

家庭での削減目標/一人1日当たり13g

指標	令和元年度(基準年度)推計値	令和元年度一人1日当たり発生量	令和12年度(目標年度)目標値	令和12年度一人1日当たり発生量	基準年度に対する目標年度の削減率
家庭系食品ロス量	4.5万t	54g/人・日	3.2万t	41g/人・日	-29%
事業系食品ロス量	4.3万t	52g/人・日	3.8万t	49g/人・日	-12%
食品ロス量(合計)	8.8万t	106g/人・日	7.0万t	90g/人・日	-21%

ファクシミリの場合は、このままお送りください。
宮城県総務部広報課 行き

「みやぎ県政だより」アンケート用紙

ホームページからの回答はこちら



1 | あなたのことに、当てはまる項目にチェック(☑)してください。

- 男性 女性 回答しない
- 10歳未満 10代 20代 30代 40代 50代 60代 70代 80代 90代 100歳以上

2 | 県政だよりをどの程度読んでいますか。当てはまる項目にチェック(☑)してください。

- 毎号読む ときどき読む ほとんど読まない

3 | 県政だよりのどの記事を読んでいますか。当てはまる項目にチェック(☑)してください。

- ほとんど全部 気になる記事だけ ほとんど読まない

4 | 読んだ記事等に(☑)をお付けください。(複数回答可)

記事等名		
<input type="checkbox"/> 表紙	<input type="checkbox"/> まんぶくみやぎ	<input type="checkbox"/> 県立施設インフォメーション
<input type="checkbox"/> 知事コラム 村井が走る	<input type="checkbox"/> 7つの地域から虹メール	<input type="checkbox"/> 新型コロナウイルス感染症に関するお知らせ
<input type="checkbox"/> 新・宮城の将来ビジョンシリーズ	<input type="checkbox"/> お出かけガイド	<input type="checkbox"/> 県からのお知らせ
<input type="checkbox"/> 特集・県政ニュース	<input type="checkbox"/> ふるさと通信～市町村紹介コーナー～	<input type="checkbox"/> 広告

5 | 県政だよりは年間6回(奇数月)発行です。この発行回数について、当てはまる項目にチェック(☑)してください。

- このままで良い 変えた方がよい(回数: 回、理由:)

6 | 県政だよりで、読んでみたい内容がありましたら、ご自由にお書きください。

自由記入欄

ファクシミリの方専用(差出人) | プレゼント抽選希望の方は、当選した場合のプレゼント発送のために必要となりますので下記にご記入ください。
※郵送の方は必ず裏面の(差出人)欄にご住所・お名前を記入してください。

ご住所 〒 | お名前

FAX 022(263)3780

※個人情報のお取り扱いについて | 提供いただいた個人情報は、当選の場合のプレゼント発送および個人を特定しない統計資料作成の目的のみで使用させていただきます。それ以外の目的で使用したり、第三者に開示・提供したりすることはありません。

アンケートにお答えいただいた皆さんの中から抽選で合計16名様にプレゼント!

下記A・B・Cの中からご希望のプレゼントにいずれか一つにチェック☑してください。

A
「仙台牛」すき焼き用 5000円相当 (送料込み) 3名様



提供: 仙台牛銘柄推進協議会

口当たりが良くやわらかで、まるやかな風味と豊かな肉汁が特長の仙台牛。脂肪と赤身の絶妙なバランスから生まれる上質な食味をお楽しみください。

B
デビュー5周年記念宮城県産「だて正夢」300g(2合)キューブ2個セット 10名様



提供: 宮城米マーケティング推進機構

もちもち食感と甘みの強さが特長のブランド米。冷めてもやわらかく、お米一粒一粒がしっかりと感じられ、ごはんそのもののおいしさが際立つお米です。

C
宮城県産初採り焼きのり 5帖(50枚) 3名様



提供: 宮城県漁業協同組合

親潮の恵みに育まれた宮城県産の「寒流のり」は、豊かな磯の香りに包まれ、歯切れが良く、ごはんとの相性もぴったりです。初採りならではの口どけの良さと豊かな風味をお楽しみください。

※当選された方には、あらかじめ郵送で通知の上、プレゼントを発送(12月中旬ごろ)します。当選されなかった方には連絡しませんので、ご了承ください。

のりしろ ②

☎ 広報課 ☎ 022(211)2283

説明会開催

9/5 午後2時～3時30分

新しい条例で何が変わるのか、必要な手続きなどについて説明します。(事業者向け) オンライン(Zoom)配信により行いますのでご参加ください。
※アーカイブ視聴もできます

詳しい情報と申し込みはこちら



☎ 再生可能エネルギー室
022(211)2605
✉ saiseis@pref.miyagi.lg.jp
必要な書類などは、こちらからダウンロードできます。



条例により手続きを規定

国は、令和2年4月に「太陽光発電施設の設置等に関するガイドライン」を策定し、事業者に対し適正な手続きを求めてきました。その後、脱炭素社会の実現に向けて、さらに取り組みを強化するため、新たに「太陽光発電施設の設置等に関する条例」を制定し、太陽光発電施設の適正な設置等に関する手続きを定めました。

県は、令和2年4月に「太陽光発電施設の設置等に関するガイドライン」を策定し、事業者に対し適正な手続きを求めてきました。その後、脱炭素社会の実現に向けて、さらに取り組みを強化するため、新たに「太陽光発電施設の設置等に関する条例」を制定し、太陽光発電施設の適正な設置等に関する手続きを定めました。

「太陽光発電施設の設置等に関する条例」を制定しました 太陽光発電施設(50kW以上)の設置には、 届け出や許可が必要となります



条例の概要

施行日: 令和4年10月1日
対象: 出力50kW以上の太陽光発電施設(建物等の屋根等に設置するものを除く)

設置規制区域

原則設置禁止

- ① 地すべり防止区域
- ② 急傾斜地崩壊危険区域
- ③ 土砂災害特別警戒区域
- ④ 砂防指定地

その他の区域

届け出制

条例に規定する事項

- 設置規制区域における設置の原則禁止
- 地域住民等への事前説明
- 事業計画の届け出
- 維持管理等計画の策定および公表
- 事業廃止の事前届け出
- 違反行為に対する行政処分および罰則

「環境影響評価条例」を一部改正しました 大規模な発電事業等を行うときは 住民へ周知する必要があります

条例改正の背景

近年、温室効果ガス排出量の削減に寄与する太陽光発電や風力発電の導入が進む一方、山間部などにおいてこれらの事業等による環境への影響が懸念されています。そこで、事業者による環境保全への適正な配慮と、そこで暮らす地域住民との情報共有や対話など、「コミュニケーション」の充実を図るため、「環境影響評価条例」の一部を改正しました。(施行日/令和4年10月1日)

早い段階で地域住民に事業計画の概要を周知

環境影響評価の手続きのおおむねの流れは、①方法書 ②準備書 ③評価書ですが、条例改正により、事業者が①方法書を作成する前に「事業計画の概要」を地域住民や関係する市町村に周知し、環境の保全上の観点からの意見を求めることを義務化しました。

手続きは、第一種事業と第二種事業に区分されています。規模の小さい第一種事業は、これまで説明会や地域住民が意見を提出する機会がありませんでしたが、新たに②準備書の手続きに説明会などの実施を義務化しました。

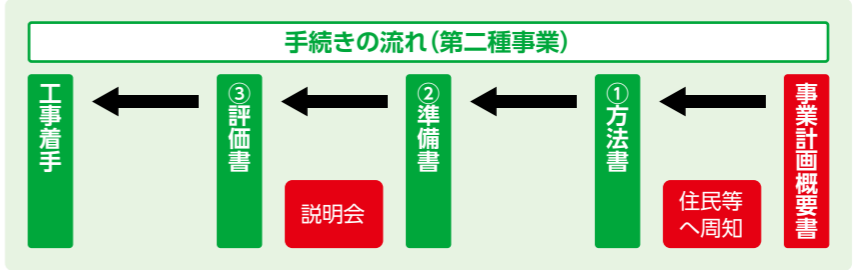

条例改正の概要

- 「事業計画概要書」の手続きを新設し、地域住民等への周知を義務化
- 第二種事業に説明会の手続きを新設し、地域住民等が意見を提出できる機会を創設
- 条例の対象事業となる規模要件の改正(条例施行規則改正により、風力発電所、太陽電池発電所、工場・事業場用地造成事業の規模要件を改正) など

☎ 環境対策課
022(211)2607

環境影響評価条例に関すること



のりしろ ①

のりしろ ③

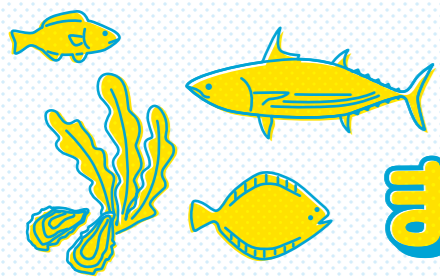

おいしいものがたくさん! まんぷくみやぎ

宮城県には全国に誇るおいしい食材がたくさんあります。今回は水産物をご紹介します。

【初ガツオ】と【戻りガツオ】
二つの旬！
初夏に三陸沖を北上してきたカツオは、「初ガツオ」や「上りガツオ」と呼ばれ、身が引き締まりさっぱりとした味わいが特徴です。
一方、秋に南下していくカツオは「戻りガツオ」や「トロカツオ」と呼ばれ、三陸沖の豊かな漁場で餌を食べ続けているので、脂の乗った濃厚な味わいを楽しめます。
季節で違った味わいを楽しめるのもカツオの魅力です。
また、カツオはおいしさだけでなく栄養も満点です。特に戻りガツオにはEPAやDHAが多く含まれ、血液をサラサラにする効果があるといわれています。他にも、疲労回復に効果があるとされるビタミンB群、骨や歯の成長に不可欠とされるビタミンDも豊富に含まれています。

カツオ



「みやぎのさかな10選」にも選ばれた金華山・三陸沖漁場を代表するカツオ。金華山・三陸沖漁場は親潮と黒潮がぶつかり合う世界三大漁場の一つであり、カツオの漁場としても有名です。特に、気仙沼漁港の生鮮カツオの水揚げ量は25年連続日本一を誇っています。

カツオの選び方、保存方法

カツオは、鮮度が落ちやすい魚です。一般的に量販店では、さくの状態で売られています。その中でも赤い色が鮮やかなものを選びましょう。生食の場合は酸化が進まないようラップに包んで冷蔵保存し、できるだけ購入した日に食べましょう。新鮮なカツオはぜひ、刺身やたたきで召し上がってみてください。



カツオの刺身

水産業振興課
022(211)2954

カツオのユッケ丼

材料(2人分)

- カツオ(刺身用さく) 100g
- 米 1合
- 温泉卵 2個
- ◆ごま油 大さじ1
- ◆濃口しょうゆ 大さじ2
- ◆酢 小さじ1

- ◆砂糖 小さじ2
- ◆みりん 小さじ1
- ◆コチュジャン 小さじ2
- ◆おろしにんにく 小さじ1/2
- 刻みのり 少々
- 青ネギ 2本
- 白ごま 少々

作り方

- ①米をといで炊いておく。青ネギは小口に切っておく。
- ②カツオのさくを小指くらいの細切りにする。
- ③◆印の調味料をよく混ぜ合わせたユッケダレに②のカツオを漬け込む。
- ④ご飯が炊けたら丼に盛り、刻みのりを散らした上に③のカツオユッケを盛り付ける。
- ⑤④に温泉卵をのせ、青ネギと白ごまを振りかける。



(1人分 / 512kcal 食塩相当量3.1g)
※この表示値は目安です。

毎月第3水曜日は「みやぎ水産の日」

宮城県のおいしい水産物を県民の皆さんにもっと知ってもらい、食べてもらうため、県は、毎月第3水曜日を「みやぎ水産の日」と制定し、宮城の水産物を学ぶ機会や、食べるきっかけとなるようPRしています。

また、最もお薦めの食材1種と、併せてPRしたい旬の食材2種を、月ごとに「テーマ食材」としてご紹介しています。よりおいしくいただける時期に、ぜひ宮城の旬な食材をご賞味ください。詳しくはホームページをご覧ください。

ホームページはこちら



「みやぎ県政だより」アンケート

ここにのりしろ②を貼り合わせてください。

県政だよりは、県の施策や事業、お知らせなどを県民の皆さんにお伝えするために発行しています。

このたび、皆さんにどのくらい読んでいただいているのか、どのような記事が求められているのかなどをお聞きし、今後の県政だよりの内容に生かしていくため、アンケート調査を実施することにしました。

ご協力をお願いいたします。

回答方法 裏面記載のQRコードを読み込んで県のホームページから
または裏面を郵便、ファクシミリで広報課あて送付

回答期限 10月31日(月)(必着)

当選発表 賞品の発送(12月中旬ごろ)をもって代えさせていただきます。

(差出人)プレゼント抽選希望の方は、当選した場合のプレゼント発送のために必要になりますのでご記入ください。

ご住所 〒	お名前
-------	-----

お手数ですが84円分の切手を必ずお貼りください。

(受取人)
仙台市青葉区本町三丁目8番1号
宮城県総務部広報課 行

9808570

郵送の場合は外側の線をハサミで切り離し、こちらを表にして二つ折にした後、のり付けして封筒にしてください。

仙南地域 [全域]

仙南と置賜を 遊びつくそう!



「仙南ねこまさぐん」と「置賜かねたんぐん」のどちらかの武将になって、宮城県仙南地域と山形県置賜地域を巡る周遊スタンプラリー「おでかけむそーり〜」を開催します。各地のスポットを巡って功績を挙げると、より豪華な景品に応募できます。開催期間の詳細などはホームページをご覧ください。

日 10月～11月(2カ月間) 
問 大河原地方振興事務所
☎0224(53)3182

石巻地域 [石巻市]

ツール・ド・東北2022



震災の復興支援と未来への継承を目的に、9回目となるツール・ド・東北が今年も開催されます。全国からおよそ1500人のライダーが集い、初秋の石巻市や女川町などを駆け抜けます。石巻市雄勝地区、北上地区、女川町などにはエイドステーションが



提供：河北新報社



提供：河北新報社

設けられ、郷土食を振る舞い、復興支援への感謝を伝えます。前日からメイン会場で開催される歓迎イベントは、一般の方も来場可能でさまざまな企画で大会を盛り上げます。「応援したら、応援されてた〜笑顔で再会しよう〜」をキャッチコピーに皆さんの来場をお待ちしております。

日 9月17日(土)、18日(日)
※17日は会場イベントのみ開催
所 セイホクパーク石巻(石巻市南境字新小堤18)
問 石巻市スポーツ振興課
☎0225(95)1111(内線3327)

仙台地域 [仙台市]

秋のお出かけ観光キャラバンin水族館



仙台・松島エリアの観光情報をお届けする観光キャラバンを仙台うみの杜水族館で開催します。エリア内市町村の観光PRキャラクターが参加して、秋のお薦めのお出かけ情報をお届けします。水族館を楽しみつつ、次のお出かけプランを考えられる絶好の機会です。



アンケートに協力していただいた方にはノベルティをプレゼントします。また、水族館前広場では、エリア内市町村一押しの特産品販売会も同時に開催します(入場無料)。お車でお越しの際は、水族館併設駐車場をご利用ください。皆さんぜひお越しください。

日 10月8日(土)・9日(日)
所 仙台うみの杜水族館
(仙台市宮城野区中野4-6)
問 仙台地方振興事務所地方振興部
☎022(275)9140

気仙沼・本吉地域 [南三陸町]

化石発掘体験



南三陸町歌津地区は、約2億5千万～2億4千万年前の三畳紀の海に生息していた世界最古級のウツサウルス(魚竜)の化石が発見されたほか、アンモナイトやここにしかない化石が発掘される「化石の宝庫」です。不定期開催の化石発掘体験では、新種の化石を発掘できる可能性も。大人も子どもも気軽に楽しめる化石発掘体験で目指せ、化石博士!

問 一般社団法人南三陸町観光協会
☎0226(47)2550

登米地域 [登米市]

柳津虚空蔵尊秋季大祭



柳津虚空蔵尊は、日本三大虚空蔵尊の一つで、726年に諸国巡遊した僧行基が、虚空蔵尊を刻んだことに由来します。大祭では、正午から山海の珍味をお膳に盛り行列で運ぶ「献膳行列」が行われ、その後護摩祈禱が行われます。県内外から大勢の参詣者が訪れ、厚い信仰を集めています。

日 10月13日(木)
所 登米市津山町柳津字大柳津63
問 柳津虚空蔵尊
☎0225(68)2079

大崎地域 [大崎市]

第59回政宗公まつり



政宗公にゆかりがある大崎市岩出山で、政宗公まつりが開催されます。メインイベントとなる伊達武者行列は、今から約430年前の文禄元年、3千人もの大勢を率いて岩出山を出発し、上洛する武者姿を再現したものです。ほら貝を吹き鳴らし、きらびやかに身を装った騎馬武者隊・甲冑武者隊などの勇壮な様子は、まさに動く時代絵巻そのものです。

日 宵祭り: 9月10日(土)
本祭り: 9月11日(日)
問 政宗公まつり実行委員会事務局
☎0229(72)1215

栗原地域 [栗原市]

栗駒山の紅葉シーズンが始まります



栗駒山は、ナナカマドやブナ、カエデなどの自然豊かな森に包まれ、秋には見事な紅葉が山全体を鮮やかに彩ります。「神の絨毯」と称されるほど美しい栗駒山の紅葉は山頂付近から順に色づき、例年9月中旬～10月中旬頃に見頃を迎えます。栗駒山には初心者から上級者まで楽しめる登山コースが複数あり、初心者の方は「中央コース」、登山時間を長めに確保できる方は「湯浜コース」など、コースを選んで



栗駒山を楽しむことができます。登山コースや温泉・宿泊施設、交通規制や道路情報などの詳細は栗原市観光ポータルサイト「ぎゅぎゅっとくりはら」をご覧ください。

問 北部地方振興事務所栗原地域事務所
地方振興部
☎0228(22)2195



△新型コロナウイルス感染症の感染拡大により、内容が変更または中止となる可能性があります。
△お出かけの際は、基本的な感染防止策の徹底をお願いします。

凡例
日 日時、期間 人 定員、募集人数
所 場所、会場 費 費用、料金 問 問い合わせ

県南ご当地キャラクターを探せ!2022

日 9月10日(金) 所 仙南地域・全域
問 大河原地方振興事務所地方振興部
☎ 0224(53)3182

第67回全国こけし祭り・第31回鳴子漆器展

日 3日(土)・4日(日)
所 大崎市立鳴子小学校体育館 他
問 大崎市鳴子総合支所地域振興課
☎ 0229(82)2026

吉岡八幡神社 秋の大祭流鏝馬

日 中旬 所 大和町/吉岡八幡神社
☎ 022(345)4677

千手観音まつり ~いろんなことにチャレンジしよう~

日 17日(土) 所 大崎市田尻総合支所
問 大崎市田尻総合支所地域振興課
☎ 0229(39)1115

ツール・ド・東北2022

日 17日(土)・18日(日)
※17日はイベントのみ開催、18日はライド並びにイベント開催

所 メイン(イベント)会場:セイホクパーク石巻
コース:女川・雄勝フォンド、北上フォンド
問 石巻市スポーツ振興課
☎ 0225(95)1111(内線3327)

第30回「十符の里・利府」フェスティバル~ ALL RIFU 産業祭~

日 18日(日) 所 利府町文化交流センター「リフノス」
問 利府町商工観光課 ☎ 022(767)2120

新米まつり

日 24日(土)・25日(日)
所 問 村田町/道の駅「村田」 ☎ 0224(83)5505

七ヶ浜の朝市「七の市」

日 25日(日)、10月30日(日) 所 花洲浜多目的広場
問 七の市開催実行委員会 ☎ 070(5099)7337

やくらいシアター「星空とライトアップを楽しむタベ」

日 上旬~11月中旬 所 やくらいガーデン
問 加美町観光まちづくり協会 ☎ 0229(25)7550

サイクルフェスタ丸森2022

日 1日(土) 所 丸森町役場
問 サイクルフェスタ丸森実行委員会
☎ cyclefestamarumori@gmail.com

第15回鬼小十郎まつり

日 1日(土) 所 白石城本丸広場
問 鬼小十郎まつり実行委員会(白石市まちづくり推進課内) ☎ 0224(22)1327

富谷宿「街道まつり」

日 10日(月・祝)
所 富谷宿観光交流ステーション「とみやど」 他
問 富谷市産業観光課 ☎ 022(358)0524

荒浜漁港水産まつり

日 15日(土) 所 わたり温泉島の海 西側駐車場
問 亘理町観光協会 ☎ 0223(34)0513

お出かけガイド

復興の集大成として10月1日にグランドオープンを迎える道の駅「さんさん南三陸」では、伝承・感謝・交流をコンセプトにした「南三陸311メモリアル」も同時開館されます。



道の駅「さんさん南三陸」グランドオープン

日 10月1日(土) 所 道の駅「さんさん南三陸」
問 南三陸町商工観光課 ☎ 0226(46)1385

完成イメージ図

第7回手ん店~あきクラフトフェア~



日 9月10日(土)午前10時~午後5時
11日(日)午前10時~午後4時
所 木の家のロッジ村
問 手ん店実行委員会(木の家の内)
☎ 022(397)2714

個性豊かな作り手が多く定住するアートな里で開催するクラフトフェア。県内外約80店のクラフトマンが出店する予定です。

はらこめしDEスタンプラリー



日 10月1日(土)~11月30日(水)
所 亘理町内 各所
問 亘理町観光協会
☎ 0223(34)0513

宮城県を代表する秋の味覚はらこめし。町内協力店で飲食、または地場産品を購入してスタンプを集めると、豪華賞品が当たるスタンプラリーを開催します。

凡例 日 日時、期間 所 場所、会場 問 問い合わせ

△新型コロナウイルス感染症の感染拡大により、内容が変更または中止となる可能性があります。
△お出かけの際は、基本的な感染防止策の徹底をお願いします。

日程・内容などについては変更される場合がありますので、お出かけ前にご確認ください。

問 観光情報発信センター(観光インフォメーションセンター)
☎ 022(211)2822

角田ずんだまつり



日 10月2日(日)
午前9時~午後3時
所 道の駅かくだ
問 角田市商工観光課
☎ 0224(63)2120

「味よし・色よし・香りよし」の「かくだ秘伝豆」をはじめ、地場産品や加工品も販売します。

くりでん・レールバイクW乗車会



日 10月23日(日)午前10時~午後3時
所 くりはら田園鉄道公園
問 くりはら田園鉄道公園
くりでんミュージアム
☎ 0228(24)7961

レールバイクとくりでん車両(KD95)に乗車できるイベントです。

※レールバイク:1台(4人乗り)500円 くりでん乗車会:小学生以上300円
※雨天時はくりでんの乗車会のみとなります。

伊達なバス旅



実施期間:11月まで

仙台駅など発着の日帰り観光バスツアーを実施します。各ツアーの内容や申し込みは専用パンフレットや仙台・宮城観光キャンペーン推進協議会ホームページをご覧ください。事前の申し込みが必要です。申し込みはお早め!

問 仙台・宮城観光キャンペーン推進協議会 ☎ 022(211)2895
(受付時間:平日 午前8時30分~午後5時15分)

いしのまき大漁まつり

日 16日(日)
所 石巻市水産物地方卸売市場(石巻売場)
問 いしのまき大漁まつり実行委員会事務局(石巻市水産課内)
☎ 0225(95)1111(内線3514)

川崎レイクサイドマラソン2022

日 16日(日) 所 川崎町B&G海洋センター
問 川崎レイクサイドマラソン実行委員会事務局(川崎町公民館内) ☎ 0224(84)2311

蔵王町産業まつり

日 22日(土)・23日(日) 所 蔵王町ふるさと文化会館(ございんホール)特設会場および産直市場みんな野
問 蔵王町産業まつり実行委員会(蔵王町農林観光課)
☎ 0224(33)2215

アキウルミナ2022-AKIULUMINA-

日 22日(土)~11月20日(日) 所 仙台市/秋保町内
問 アキウルミナ協議会事務局(Vienna29内)
☎ 050(1037)0650

第29回壺の碑全国俳句大会

日 23日(日) 所 オンライン開催
問 多賀城市市民文化創造課
☎ 022(368)1141(内線249・254・255)

第35回気仙沼市産業まつり

日 23日(日)(予定) 所 気仙沼市魚市場
問 気仙沼市産業戦略課 ☎ 0226(22)6600

七ツ森ハーフマラソン大会

日 23日(日)
所 富谷市総合運動公園・大和町総合運動公園
問 富谷市生涯学習課 ☎ 022(358)5400
大和町生涯学習課 ☎ 022(345)7508

七ヶ宿湖一周ウォーキング

日 29日(土) 所 七ヶ宿ダム湖周囲
問 七ヶ宿町観光協会 ☎ 0224(37)2177

加美町秋まつり

日 30日(日) 所 中新田体育館 他
問 加美町秋まつり実行委員会事務局(加美町産業振興課内) ☎ 0229(63)6000

おながわ秋の収穫祭

日 10月中(日付未定) 所 女川町海岸広場
問 おながわ四季のまつり実行委員会
☎ 0225(54)4328

松島基地ランウェイライド

日 下旬~11月上旬
所 東松島市/航空自衛隊松島基地
問 一般社団法人石巻圏観光推進機構
☎ 0225(98)8285

陶器まつり

日 3日(木・祝) 所 問 大和町/七ツ森陶芸体験館
☎ 022(346)2377

七ヶ浜町産業まつり

日 6日(日)(予定) 所 未定
問 多賀城・七ヶ浜商工会 ☎ 022(357)3912

△新型コロナウイルス感染症の感染拡大により、内容が変更または中止となる可能性があります。
△お出かけの際は、基本的な感染防止策の徹底をお願いします。

宮城県慶長使節船ミュージアム(サン・ファン館)

シンポジウム「未来への航海—新しいサン・ファン館に期待するもの—」

サン・ファン館は、展示物などのリニューアルを行い、令和6年度に新しく生まれ変わります。この機会に「新しいサン・ファン館に期待するもの」について、博物館・観光・教育などさまざまな視点から話し合うシンポジウムを開催します。

●10月29日(土) ●参加費無料



リニューアル後のサン・ファン館のイメージ

※リニューアル工事のため11月1日(火)から長期休館となります。

〒986-2135 石巻市渡波字大森30-2
☎0225(24)2210 FAX0225(97)3399
午前9時30分～午後4時30分(最終入館 午後4時)
休館日/火曜(祝日を除く)



宮城県昭和万葉の森

森の中を歩こう会

秋の風を感じながら、色づき始めた森と一緒に楽しみましょう。

●10月12日(水) 午前10時～正午
●10人
●200円
●来園または電話により下記へ



前回開催の様子

〒981-3602 大衡村大衡字平林117
☎022(345)4623 FAX022(341)2834
午前9時～午後5時
休館日/年末年始



東北歴史博物館

秋季特別展「みちのくのサムライたち」

東北武士の誕生・成長から社会の中心的存在になるまでを追うことによって、その実像に迫ります。さらに日本刀についてその萌芽から誕生・展開を追います。

●10月1日(土)～11月27日(日)
●一般1200円、
シルバー(65歳以上)1100円、
小中高生500円



伊達斎村所用
金小札黒漆五枚胴具足
江戸時代中期
(当館蔵)

〒985-0862 多賀城市高崎1-22-1
☎022(368)0106 FAX022(368)0103
午前9時30分～午後5時(発券は午後4時30分まで)
休館日/月曜(10月10日(月)は開館、11日(火)閉館)



宮城県美術館

ドレスデン国立古典絵画館所蔵
フェルメールと17世紀オランダ絵画展

フェルメールの初期の傑作「窓辺で手紙を読む女」は、近年の修復により、背景の壁からキューピッドの画中画が姿を現したことで注目を集めています。同作品をはじめとするドレスデン国立古典絵画館の豊富なオランダ絵画コレクションから、レンブラント、メツ、ファン・ライスダールなど、17世紀を代表する画家たちによる約70点を展示します。

●10月8日(土)～11月27日(日)
●一般1600円、学生1400円、
小中高生800円



ヨハネス・フェルメール「窓辺で手紙を読む女」(修復後) 1657-59年頃
ドレスデン国立古典絵画館
© Gemäldegalerie Alte Meister, Staatliche Kunstsammlungen Dresden, Photo by Wolfgang Kreischa

〒980-0861 仙台市青葉区川内元支倉34-1
☎022(221)2111 FAX022(221)2115
午前9時30分～午後5時(発券は午後4時30分まで)
休館日/月曜(10月10日(月)は開館、11日(火)閉館)



みやぎのふるさと通信 市町村紹介コーナー

県内の市町村からの情報をシリーズでお知らせします

塩竈市



シティプロモーション
ロゴマーク



令和4年6月末現在
人口:52,761人
世帯数:23,970世帯
●塩竈市秘書広報課
☎022(355)5728

塩竈市は東北のほぼ中央部に位置し、仙台駅から電車で約25分の距離にある、歌枕の地として名高い千賀ノ浦(塩釜湾)に面した歴史ある港町です。

「三陸塩竈ひがしもの」

三陸東沖でマグロはえ縄船によって、秋口から冬場(9月～12月)にかけて塩竈市魚市場に水揚げされたメバチマグロのうち、「鮮度」「色つや」「脂のり」「うまみ」に優れた仲買人の目になつたものだけが「三陸塩竈ひがしもの」として認定されます。仲買人が誇りをもって目利きをしたブランドマグロです。ぜひ堪能ください。

自然豊かな浦戸諸島

浦戸諸島は、特別名勝「松島」に指定されている美しい島々から成り立っており、四季折々の景観を楽しむことができます。秋には塩竈市の花でもある「ハマ

秋には塩竈市の花でもある「ハマ



浦戸諸島に向かう船での心地よい海風が非日常へ誘います



「ひがしもの」のにぎり

ギク」や、無数の竹ざおが立ち並びノリ養殖の風景が随所で見られます。離島ならではのゆったりとした時間が流れる浦戸諸島の自然を満喫できますので、ぜひお越しください。

村田町



町の観光PRキャラクター
くらりん



令和4年6月末現在
人口:10,338人
世帯数:4,089世帯
●村田町総務課
☎0224(83)2111

村田町は紅花の交易で栄えた町です。町中心部の「蔵の町並み」内にある土蔵や、豪勢な門構えがその繁栄を語っています。

新鮮野菜と仙南の名産品が集まる道の駅

かつての村田商人の活躍に意気を感じ、道の駅「村田」ではさまざまな物産を取りそろえ、情報発信するとともに、各種イベントを開催しています。9月24日(土)から25日(日)に開催する村田産ひとめばれの「新米まつり」では、新米おにぎりの試食コーナーも設けられる予定です。物産コーナーでは町の特産品であるソラメの加工品も販売しています。ぜひ、ご賞味ください。

かやぶき屋根の民家が目印

姥ヶ懐地区内にある「民話の里」では、昨年6月より宮城手打ちそば研究会にご協力いただき、こだわりの手打ちそばを提供しています。



こだわりの手打ちそば



多くの方でにぎわう「新米まつり」

町内には他にも、そばを提供する飲食店が複数あり、秋の行楽シーズンには新そばが楽しめます。食べ比べをしながらお気に入りの一杯を見つけるのもおすすめです。秋の味覚を堪能できる村田町へ、ぜひお越しください。

県からのお知らせ



©宮城県・旭プロダクション
アニメ むすび丸

- 凡例
- 日時、期間
 - 対象
 - 問い合わせ
 - 場所、会場
 - 定員、募集人数
 - Eメールアドレス
 - 申し込み
 - 費用、料金
 - ホームページに詳細あり

*日程や申込方法など、各記事のより詳しい内容は、お問い合わせください。
印のある問い合わせ先の所在地は、宮城県庁 〒980-8570 仙台市青葉区本町3-8-1です。

マイナンバーカードの申請はお済みですか

マイナンバーカードはマイナンバー(個人番号)が記載された顔写真付きのカードです。身分証明書や健康保険証などとして利用できるほか、e-Taxなどの電子証明書を利用した電子申請などのサービスでも利用できます。また、公金受取口座の登録も始まりました。

カードの申請はスマートフォン・パソコン・証明写真機・郵便などで行えます。

①マイナンバー総合フリーダイヤル
☎(0120)950178

②デジタルみやぎ推進課
☎022(211)2472



県有財産の売り払い(先着順売り払い)

【対象物件】①栗原市金成沢西大寺74番1/宅地246.72㎡②栗原市金成沢西大寺80番8/宅地442.83㎡③石巻市相野谷字沢田10番/宅地410.10㎡④加美郡加美町菜切字原17番7/宅地501.51㎡

※お好きなハウスメーカー・工務店で建設できます。

①9月22日(木)まで
②管財課
☎022(211)2353



ご案内



水産流通適正化法

違法漁獲物の国内流通および国内流入の防止を目的に「特定水産動植物等の国内流通の適正化等に関する法律」が令和4年12月1日に施行されます。

この法律に基づき、漁業者や取扱事業者には、アワビ、ナマコの流通に係る届け出や取引記録の保存、また、イカやサンマなどを輸入する際には証明書添付などが義務付けられます。手続きなど、詳しくは、左記へお問い合わせいただくか、ホームページをご覧ください。

①水産業振興課
☎022(211)2931



就業構造基本調査にご協力を

就業構造基本調査を実施します。この調査は、国が行う重要な統計調査で、宮城県の就業の状況を明らかにするものです。

より便利に皆さんにご回答いただけるよう、パソコンやスマートフォンで、回答することが可能です。調査票の情報は、統計以外の目的に使用することはありません。

9月下旬から、調査員が調査をお願いする世帯へ伺いますので、回答をお願いします。

①統計課
☎022(211)2459



ひとり親家庭等就業支援講習会

【内容】マイソフトエフェセル2019(日曜コース)

①県内のひとり親家庭の母や父または寡婦の方で全日程受講可能な方・15人(定員を超えた場合は選考により決定)
②11月20日(日)から令和5年2月26日(日)までの各日曜日計14回午前9時～午後5時

③宮城県母子・父子福祉センター
④教材費および検定料などの実費1万6千円程度(受講料は無料)



宮城県慶長使節船ミュージアムリニューアル工事に伴う休館

宮城県慶長使節船ミュージアムは、11月1日から令和6年度中のリニューアルオープンまで休館します。

4分の1スケールの後継船のほか、展示内容を一新し、慶長遣欧使節の偉業をより分かりやすく伝えるミュージアムにリニューアルします。完成を楽しみにお待ちください。

①消費生活・文化課
☎022(211)2566



保育のおしごと相談会

専門のコーディネーターによるセミナーおよび相談会を開催します。

①保育士資格をお持ちの方や資格取得に関心のある方(保育所への就労を考慮している方)

②9月22日(木)セミナー/午前10時～11時、相談会/午後1時30分～3時30分

③宮城県管工事会館4階
④無料・開催日の前日までに左記センターへ

⑤宮城県保育士・保育所支援センター
☎022(223)5771

⑥子育て社会推進課
☎022(211)2529



原爆被爆者二世の健康診断

①父母のいずれかが被爆者健康手帳を所有している、または所有していた方
②9月～令和5年1月

③無料
④疾病・感染症対策課
☎022(211)2636

⑤託児無料(3歳～小学3年生、要予約)
⑥10月11日(火)から31日(月)まで、はがき(必着)またはファクシミリにより、講習名、住所、氏名、電話番号、託児の有無(年齢)を記入し左記へ

⑦宮城県母子福祉連合会
〒983-0832
仙台市宮城野区安養寺3-7-3
☎FAX022(256)6512

⑧子ども家庭支援課
☎022(211)2532



新型コロナウイルス感染症に関するお知らせ

宮城県新型コロナウイルス感染症対策サイトはこちら



感染の拡大を防ぐためにも対策は継続を!



そんな時は、まずは電話で相談を!!

- ①まずはご自身のかかりつけ医などに電話で相談してください。
- ②かかりつけの医療機関がない方(相談先の医療機関が分からない方)は、下記コールセンターに電話をしてください。

新型コロナウイルス感染症に関する健康相談窓口

24時間対応 聴覚や言語に障害のある方専用連絡先

受診・相談センター(コールセンター)
☎022(398)9211
☎050(3614)4531

FAX 022(200)2965(24時間対応)
✉ sodan-corona@medi-staffsup.com
(午前8時30分～午後5時15分)

※県と仙台市共通の相談窓口です
※外国語でも電話で相談ができます

※障害のある方のための連絡先です。必要な方の問い合わせが適切に届くよう、対象外の方は左記コールセンターへお問い合わせください。

各種相談窓口

※8月4日時点の内容のため、変更になる場合があります

※祝日を除く

相談内容	担当	電話番号	受付時間
生活費の貸し付け	お住まいの市町村社会福祉協議会	各市町村社会福祉協議会へお問い合わせください	
住居確保給付金(各市にお住まいの方)	市の自立相談支援窓口	各市の福祉事務所へお問い合わせください	
住居確保給付金(各町村にお住まいの方)	自立相談支援センター 仙南事務所	0224(51)8401	月～金 9:30～16:00*
	自立相談支援センター 宮城黒川事務所	022(290)9961	
	自立相談支援センター 北部事務所	0229(25)4517	
	自立相談支援センター 東部・気仙沼事務所	0225(25)7607	
労働相談 ※事業者などの方もこちら	宮城労働局 雇用環境・均等室	022(299)8844	月～金 8:30～17:15*
	仙台労働基準監督署	022(299)9075	
	ハローワーク仙台	022(299)8811	
	県労働委員会事務局審査調整課	022(214)1450	
中小企業勤労者向け生活応援緊急資金融資	東北労働金庫お客様サービスセンター	(0120)191962	月～金 9:00～17:00*
	東北労働金庫各営業店	各店舗へお問い合わせください	
差別や誹謗中傷などで困りの方の人権相談	みやぎ新型コロナ人権相談ダイヤル	090(1552)1477	月～金 9:30～16:30*
こころの相談窓口	県精神保健福祉センター(仙台市以外)	0229(23)0302	月～金 9:00～17:00*
	仙台市精神保健福祉総合センター(仙台市)	022(265)2229	月～金 10:00～16:00*
助産師による妊産婦電話相談	宮城県助産師会	090(1060)2232	月・水・金 13:00～19:00*
不審な電話・メールがあったときや詐欺が疑われるとき	宮城県消費生活センター	022(261)5161	月～金 9:00～17:00* 土・日 9:00～16:00*
	警察相談専用電話	#9110(ダイヤル回線・一部IP電話利用不可) 022(266)9110	24時間対応
外国籍の方からの生活相談(多言語で対応)	みやぎ外国人相談センター	022(275)9990	月～金 9:00～17:00*
寄附金の受け入れ(新型コロナウイルス感染症対策寄附金)	県復興・危機管理総務課	022(211)3433	月～金 8:30～17:15*

事業者の方向けなど、その他の相談窓口については、県ホームページをご覧ください





©宮城県・旭プロダクション
アニメ むすび丸

宮城県医療的ケア児等 相談支援センター

7月1日より宮城県医療的ケア児等相談支援センター（愛称：ちるふあ）を開設しました。医療的ケア児およびその家族などの相談に専門の相談員が応じます。相談の際は左記まで。

●宮城県医療的ケア児等相談支援センター

☎022(346)7835
●宮城県仙台市泉区南中山3-19-12
●精神保健推進室
☎022(211)2543

応急危険度判定士の登録 には有効期限があります

宮城県被災建築物応急危険度判定士登録の有効期限は登録から5年です。継続には更新の申請が必要です。平成26年から、更新の際の講習会受講が任意となり、過去に判定士の登録を受けて現在有効期限切れとなっている方でも、申請があれば随時更新登録が可能です。

判定士の方は、判定士登録証に記載の有効期限をご確認いただき、期限内の更新をお願いします。期限が切れた方もぜひ、更新申請をお願いします。

●建築宅地課
☎022(211)3245



障害者検診

生活機能の維持を目的に、身体機能（筋力・関節の動き・移動機能）のチェックをして医療相談、生活面のアドバイスが受けられます。

●在宅で生活する身体障害者手帳（肢体不自由）をお持ちの18歳以上の方

●12月まで（要予約・定員制）
●リハビリテーション支援センター
他、県内7会場
●無料

※開催日や会場、申し込み方法など詳しくは左記へ。
●リハビリテーション支援センター
☎022(784)3592



駐車監視員資格者講習

〔内容〕駐車監視員の資格の取得に必要な講習および修了審査
●講習日 11月17日（木）、18日（金）
●修了審査 11月25日（金）

●ハートネット仙台（仙台市青葉区）
●20人（先着順）・2万円
●10月31日（月）までに申込書を郵送（消印有効）または直接左記へ持参（土日祝日を除く）
●申込書 10月3日（月）から県警ホームページよりダウンロードまたは、県内各警察署交通課、左記で配布
●警察本部交通指導課
〒980-8410（所在地：）
☎022(221)7171
（代表）



副業・兼業人材の活用を 支援します

民間人材紹介会社を介し、県外に居住する副業・兼業人材を新たに雇用・業務委託などを行う県内中小企業などへ補助金を支給します。

●補助対象経費 ①民間人材紹介事業者に支払った手数料 ②副業・兼業人材に支払った交通費・宿泊費

●補助額（上限額） ①3分の2以内（40万円） ②2分の1以内（30万円）
詳しくはホームページをご覧ください。

●雇用対策課
☎022(211)2772



プロフェッショナル人材の 獲得を支援します

民間人材紹介会社を介し、県外に居住するプロフェッショナル人材を新たに雇用する県内中小企業などへ補助金を支給します。

●補助対象経費 ①民間人材紹介事業者に支払った紹介手数料

●補助額（上限額） ①3分の2以内（300万円）
詳しくはホームページをご覧ください。

●雇用対策課
☎022(211)2772



中小企業退職金共済制度

中小企業の事業主が、従業員の退職

金を計画的に準備できる国の退職金制度です。掛け金は全額非課税で、一部を国が助成します。社外積立のため管理も簡単です。

●独立行政法人勤労者退職金共済機構
中小企業退職金共済事業本部
☎03(6907)1234



社会実験実施に伴う交通規制

日本三景松島の魅力向上を目的とした交通社会実験に伴い、国道45号の観光船乗り場前付近の700m区間において、交通規制が行われます。

●規制日時 10月28日（金）～30日（日）
午前10時～午後3時
詳しくは、ホームページをご覧ください。

●道路課
☎022(211)3162



建設工事入札参加資格申請 （定時申請）

令和5年度および6年度に宮城県が発注する建設工事への入札参加を希望する事業者の方（更新を希望する事業者を含む）は申請が必要です。

●10月11日（火）から令和5年2月6日（月）まで（必着）にホームページの審査申請要領を確認の上、郵送にて左記へ【申請書類】

●ホームページからダウンロード
●契約課
☎022(211)3335



宮城県立視覚支援学校 幼稚部が開設されました

視覚に障害のある幼児が、早期から専門的な教育的支援を受けられるように、令和4年度より宮城県立視覚支援学校に幼稚部が開設されました。



募集クラス

3歳児・4歳児・5歳児

一人一人の教育的ニーズに応じた指導の展開を目指し、3歳児学級、4歳児学級、5歳児学級が開設されています。

令和5年度入学希望者募集

視覚支援学校幼稚部では、令和5年度の入学希望者の募集を行います。入学を希望する場合は、下記にお問い合わせください。

●宮城県立視覚支援学校
●仙台市青葉区上杉6-5-1 ☎022(234)6333

宮城県立視覚支援学校の
ホームページはこちら

宮城県立視覚支援学校 検索



学校生活の様子

一般の幼稚園と同じように水遊びや砂遊びなどいろいろな遊びを楽しんでいます。

見えにくい子どもたちは、実物をじっくり見て触る活動や、よく見るための道具などを使って活動しています。

第11回「富県宮城グランプリ」候補者募集!

「富県宮城」を目指す県は、本県の産業の発展および地域経済の活性化に貢献している企業、団体および個人の皆さんを表彰する「富県宮城グランプリ」の候補者を募集します。

募集期間
9.1・**10.31**
※応募方法など詳しくはホームページをご覧ください。

第11回は以下の3部門で募集します。

- ものづくり産業振興部門 ●「みやぎの食」振興部門 ●新設 デジタル・トランスフォーメーション(DX)部門

前回(第10回)「富県宮城グランプリ」受賞者の紹介

富県宮城グランプリ			
東北電子産業株式会社 (仙台市) 産学連携で開発した「微弱発光検出法」は、物質の劣化などを初期段階で捉えることが可能で幅広い分野で活用されている。当検出方法は日本工業規格(JIS)および国際標準規格(ISO)に認定されており、国内外でのさらなる展開が期待される。	ものづくり産業振興部門賞 株式会社プラモール精工(富谷市) ガス抜きピン「ガストース」をはじめ、多くの製品が「みやぎ優れモノ」に認定されており、自社だけでなく各企業の生産効率向上に貢献している。開発した技術やノウハウは積極的に開示するなど地域の産業振興に貢献している。	「みやぎの食」振興部門賞 マルニ食品株式会社(登米市) 製麺、調理種などの製造・販売および直営飲食店を運営し、県産小麦の消費拡大など県の食産業の振興に貢献している。SNSなどを活用した先進的なマーケティングを実践し、高い情報発信力で宮城の食の魅力を全国に発信している。	地域産業革新部門賞 株式会社スクリブル・デザイン(利府町) 「物体検知機能を有する高解像度鳥瞰システム」など、企画提案・開発を行った製品が、国内産業車両メーカーに多数採用されている。高い収益性を誇るビジネスモデルは県内ものづくり企業の模範となっている。
			特別賞 株式会社みらい造船(気仙沼市) 震災後、気仙沼で開業していた造船会社と関連会社により設立。最新鋭の整備と高い造船技術を有し、沿岸地域の基幹産業である水産業・造船業の振興に寄与するとともに、復興のシンボルの一つとなっている。

●富県宮城推進室 ☎022(211)2792



凡例
 ①日時、期間
 ②対象
 ③問い合わせ
 ④場所、会場
 ⑤定員、募集人数
 ⑥Eメールアドレス
 ⑦申し込み
 ⑧費用、料金
 ⑨ホームページに詳細あり

※日程や申込方法など、各記事のより詳しい内容は、③にお問い合わせください。

印のある問い合わせ先の所在地は、
 宮城県庁 〒980-8570 仙台市青葉区本町3-8-1です。
 (郵送の際は、問い合わせ先(送付先)の担当課名を記載ください)
 (住所は、郵便番号の記載のみでも届きます)

県からのお知らせ

◎宮城県・旭プロダクション
 アニメ むすび丸



特別支援学校文化祭

県内特別支援学校による①学校紹介のパネル展示や②学校で作成した作業製品の販売、③ダンスや和太鼓などのステージ発表を行います。

●11月7日(月)～11日(金)
 ①午前9時～午後5時
 ②午前10時～正午(11月7日(月)のみ午後1時～3時も実施)
 ③正午～午後1時

●県庁1階県民ロビー、玄関ホール
 詳しくは、ホームページをご覧ください。だくか左記へお問い合わせください。

●特別支援教育課
 ☎022(211)3647

労働問題の解決をお手伝いします

解雇や長時間労働、パワハラなどにより労働者と会社の間で生じる労働問題について、話し合いによる解決を目指す「個別労使紛争のあっせん」を行っています。

労働問題に精通した「あっせん員」が労使双方の主張を聴き取り、当事者同士の話し合いをお手伝いします。

あっせんは、労働者、使用者のいずれの方も申請できます(すでに退職している場合でも可能です)。費用は無料、相談内容の秘密は厳守します。

●労働委員会事務局
 ☎022(211)3787

固定電話機対策と家族の絆で特殊詐欺を撃退

県内では、高齢者が狙われる特殊詐欺の被害が後を絶ちません。多くの被害は犯人からの1本の電話から始まります。留守番電話への設定や防犯機能を備えた固定電話機を活用し、犯人と話をしない環境を整えましょう。

県警は、固定電話に接続する「特殊詐欺電話撃退装置」を一定期間、無料で貸し出しています。希望される方は、最寄りの警察署にご連絡ください。

大切な家族に注意を呼びかけ、家族の絆で特殊詐欺の被害を防止しましょう。

●警察本部生活安全企画課
 ☎022(221)7171
 (代表)

暴力団の不当要求などに関する無料出張相談所の開設

仙台弁護士会や宮城県暴力団追放推進センターとの共催により、「暴力団の不当要求などに関する困りごと」への出張相談所を開設します。

秘密は厳守しますので、安心してご相談ください。

●9月22日(木)午後1時～4時
 ●大原町役場2階第4会議室
 ●不要・無料

●警察本部暴力団対策課
 ☎022(221)7171
 (代表)

試験



高等学校卒業程度認定試験(高卒認定試験)

●11月5日(土)、6日(日)
 ●TKPガーデンシティ仙台(仙台市青葉区)
 【受験案内】高校教育課および県の各教育事務所で配布
 【出願期限】9月13日(火)(消印有効)
 【出願先】文部科学省
 〒100-8959
 東京都千代田区霞が関3-2-2
 ☎03(5253)4111(代表)
 (内線2024・2643)
 ●高校教育課
 ☎022(211)3623

宮城県職員採用試験(大学卒業程度・民間企業等職務経験者(第2回))

民間企業などで培った知識・経験を県行政に生かし、活躍できる人材を求めています。

【採用予定職種・人数】①建築・2人程度
 ②農業土木・2人程度
 ③林業・2人程度
 ④電気・2人程度
 ⑤機械・2人程度
 ⑥保健師・2人程度

【第一次試験日】10月16日(日)
 ●9月16日(金)まで(消印有効)
 ●人事委員会事務局総務課
 ☎022(211)3761

相談



お子さんの急な病気がで困ったら(子ども夜間安心コール)#8000

夜間における子どもの急な発熱やけがなどでお困りのときや、不安なときの相談ダイヤルを開設しています。

医療スタッフが受診の必要性や対処方法などを助言するほか、受診できる医療機関を案内します。

●15歳未満のお子さんの保護者など
 【相談電話】☎#8000
 プッシュ回線以外
 ☎022(212)9390
 【受付時間】毎日午後7時～翌朝8時
 ●医療政策課
 ☎022(211)2622

宅地建物取引等に関する移動無料相談会

●9月23日(金・祝)
 午前10時～午後4時

●10月1日(土)午前10時～午後4時

●JR仙台駅2階東西自由通路
 ②JR仙台駅2階ステンドグラス前
 ●宮城県宅地建物取引業協会
 ☎022(266)0011

●全日本不動産協会宮城県本部
 ☎022(266)3358

●建築宅地課
 ☎022(211)3242

9月24日から30日までは「結核予防週間」です 結核を正しく知って予防しましょう

結核は昔の病気ではありません

日本では、1950年代まで結核が死亡原因の第1位となっており、恐れられていた感染症でした。現在は、薬で完治できる時代になりましたが、毎年1万2千人以上の方が結核と診断され、約千人以上の方が結核の治療中に死亡している重大な病気です。

結核は、せきやくしゃみなどで空気中に飛び散った結核菌を吸い込むことにより感染が広がります。風邪や新型コロナウイルス感染症と同様に、せきやたん、微熱、体のだるさ、体重減少、なんとなく元気がないなどの症状があります。

予防方法は?

適切な運動、十分な睡眠、バランスの良い食事、禁煙など健康的な生活が予防につながります。

健康診断や早めの医療機関受診で、結核を早期に発見でき、ご本人の重症化や周囲への感染を防ぐことができます。年に1回は胸部レントゲン検査を受け、2週間以上せきなどの症状が続く場合には医療機関を受診し、健康状態を確認しましょう。



80歳以上の方は結核にご注意を

県内では年間130人以上の方が結核と診断されており、そのうちの約4割が80歳以上の方です。結核がまん延していた時代に感染し、高齢になり免疫力が低下し発病することが多いため、高齢者が多いと考えられています。

高齢者は症状が現れにくく、気がつかない間に病状が進行し、周囲の方に感染させてしまうことがあります。

●疾病・感染症対策課 ☎022(211)2632

特殊詐欺被害0^{ゼロ}へ 架空料金請求詐欺が増えています!

架空料金請求詐欺の主な種類

「サポート」名目

①「パソコンがウイルスに感染しています」などと偽の警告画面を表示させ、ユーザーの不安をあおる。
 ②表示された電話番号にかけるよう誘導し、ウイルス除去などの名目で料金をだまし取る。



「未納料金」名目

①インターネットの有料サイト事業者や電話会社などを装い、メールなどで利用料金が未払いであると通知する。
 ②「本日中に連絡がない場合は法的手段に移行します」などと不安をあおり、表示された電話番号にかけるよう誘導し、料金をだまし取る。



被害の特徴

- 10代から80代の方まで幅広い年代の方が被害に遭っています。
- コンビニなどで販売しているプリペイド型電子マネーによる支払いや、ATMでの振り込みを求められます。
- 一度支払うと、「他のコンビニでも買って」「お金は返す」などと、冷静さを欠いているところを責め立てられ、繰り返し購入することで、だまし取られるお金が増え、被害が拡大します。

被害に遭わないために...

- ポップアップ画面やメールに記載されたURL、電話番号にはアクセスしない! 電話しない!
- 一人で「判断」せず、まずは一呼吸おいてご家族や警察などに「相談」してください。
- 上記「県からのお知らせ」の「固定電話機対策と家族の絆で特殊詐欺を撃退」の記事もご参照ください。

●警察本部生活安全企画課 ☎022(221)7171(代表)



県からのお知らせ



©宮城県・旭プロダクション
アニメ むすび丸

△新型コロナウイルス感染症の感染拡大により、内容が変更または中止となる可能性があります。
△お出かけの際は、基本的な感染防止策の徹底をお願いします。

みやぎ女性のための出張相談

DVや離婚、子育て、親子関係などで悩む女性のための個別相談を実施します。NPO法人ハーティ仙台の女性相談員が対応しますので、一人で悩まず、お気軽にご相談ください(匿名での相談可)。

- ① 10月17日(月)・富谷市役所
- ② 10月19日(水)・登米合同庁舎
- ①②ともに午前10時30分～午後4時
- ● 無料・前日までに電話で左記へ
- ● 富谷市子育て支援課
- ● 0222(358)0516
- ● ② 東部保健福祉事務所登米地域事務所
- ● 02220(22)6118

夜間や休日のおとな緊急電話相談は「#7119」へ

夜間や休日のおとな緊急電話相談は「#7119」へ

夜間や休日の急な病気やけがで、すぐに病院へ行った方がよいのか迷うときや、応急処置方法が知りたいときとの相談ダイヤルを開設しています。相談員がアドバイスをを行うほか、受診の必要性や医療機関を案内します。● 15歳以上の宮城県在住の方
【電話相談】#7119
【プッシュ回線以外】022(706)7119
【受付時間】①月曜日～金曜日午後7時～翌午前8時、②土曜日午後2時～翌午前8時、③日曜日・祝日午前8時～翌午前8時(24時間)

「みやぎ夜間・休日DVほつとライン」

県は、配偶者やパートナー・恋人との関係に悩んでいる方のさまざまな相談に応じるため、電話相談窓口「みやぎ夜間・休日DVほつとライン」を開設しています。

- ● 相談電話 0222(725)3660
- ● 受付時間 ①毎週木・土曜午後5時30分～9時 ②毎週日曜午後1時～5時(いずれも祝日・年末年始を除く)
- ● 子ども・家庭支援課
- ● 0222(211)2633

募集

新たな地球温暖化対策計画等に関する意見募集

地球温暖化対策として2050年までに温室効果ガス排出実質ゼロ達成を目指すため策定する「仮称」みやぎゼロカーボンチャレンジ戦略2050(中間案へのご意見を募集します)。
● ● 9月5日(月)から10月4日(火)までに、郵送(消印有効)、ファクシミリまたはEメールにより左記へ
※ 中間案の内容や公表場所など詳しくはホームページをご覧ください。
● ● 環境政策課(所在地: )
● ● 0222(211)2661

河川・海岸美化ボランティア

県が管理する河川および海岸の美化活動を推進するため「みやぎスマイルリバー・プログラム」および「みやぎスマイルビーチ・プログラム」を実施しています。

- ● 参加団体の皆さんには、河川敷や海岸で清掃や除草などの美化活動を行っています。県は傷害保険への加入、除草機械の貸し出し、活動に必要な物品の支給などの支援を行います。皆さんのご参加をお待ちしています。
- ● 5人以上の団体(企業、NPO、任意の団体など)
- ● 河川課
- ● 0222(211)3172

介護・福祉事業者向けみみサポセミナー

高齢の聴覚障害者の特性や、関連する福祉制度、より良いコミュニケーション方法をお伝えするセミナーです。
● ● 9月13日(火)午前10時～正午
● ● 新宮城県聴覚障害者情報センター

● ● 医療政策課
● ● 0222(211)2622

宮城障害者職業能力開発校令和5年度訓練生募集

【科名】①Webデザイン科②OAビジネス科③総合実務科
● ● ①② 身体障害者手帳所持者 各10人
● ● ③ 療育手帳所持者 30人
【訓練期間】令和5年4月11日(火)～令和6年3月13日(水)
【選考日】①②12月9日(金)③12月2日(金)
● ● ①② 10月11日(火)から11月18日(金)まで、③ 10月3日(月)から11月11日(金)までに最寄りのハローワークへ

● ● 宮城障害者職業能力開発校
● ● 0222(233)3124
● ● FAX 0222(233)3125

● ● 宮城まるごとオンライン
● ● 移住フェア
● ● 県内全35市町村の暮らしや子育て

FAX 0222(211)2669
● ● kankyo@pref.miyagi.lg.jp

未処理ふく卸売販売者講習

県内で未処理ふく卸売販売者になる方とされる方を対象に講習会を実施します。
● ● 11月18日(金)
● ● 新仙台市中央卸売市場管理棟3階
● ● 無料

● ● 9月26日(月)～10月14日(金)
● ● 申請書(県内各保健所・支所で配布、またはホームページからダウンロード)
● ● 食と暮らしの安全推進課
● ● 0222(211)2644
● ● ※ 仙台市内で営業する方は
● ● 仙台市生活衛生課
● ● 0222(214)8205

宮城県青少年問題協議会委員募集

青少年子ども・若者の指導・育成・保護などに関する総合的施策の樹立について審議・調査を行う協議会の委員を募集します。
● ● 任期(令和5年1月1日(日)～令和6年12月31日(火))
● ● 【募集期間】10月1日(土)～31日(月)
● ● 応募資格や応募方法、報酬など詳しくは、ホームページをご覧ください。
● ● 共同参画社会推進課
● ● 0222(211)2577
● ● FAX 0222(211)2392

食、仕事など移住に当たって必要となるリアルな情報について、市町村などの担当者や直接相談や交流ができるオンラインイベントです。宮城県への移住を検討されている方に、ぜひ本イベントをお知らせください。
● ● 9月10日(土)・11日(日)午前10時～午後5時
● ● 無料
● ● 申し込み方法など詳しくはホームページをご覧ください。
● ● 地域振興課
● ● 0222(211)2454

宮城県制150周年記念式典

宮城県誕生150周年を記念して、記念式典を開催します。式典の様子は、当日にライブ配信するほか、後日アーカイブ配信により視聴できます。
● ● 11月1日(火)午後1時～2時30分
● ● 新仙台国際センター大ホール(仙台市青葉区)
● ● 詳しくは、宮城県150周年記念特設サイトをご覧ください。
● ● 企画総務課
● ● 0222(211)3872

聴覚者等トータルコミュニケーション教室

聞こえや補聴器についての講話のほか、参加者同士での交流を行います(ヒアリンググループ、要約筆記付き)。
● ● 聞こえにくさを感じている方やそのご家族など・15人
● ● 10月8日(土)午前10時～正午
● ● 新利府町コミュニケーションセンター
● ● 無料

● ● 10月7日(金)までに、電話、ファクシミリ、メールなどにより、氏名・連絡先を左記へ
● ● 宮城県聴覚障害者情報センター
● ● FAX 022(393)5501
● ● info@mimisuppo-miyagi.org

県立高等技術専門学校令和5年度入校生推薦選考

● ● 令和5年3月までに高等学校等を卒業見込みであり、高等学校校長などの推薦を受けた方・各科6～12人程度(募集定員は科によって異なります)
● ● 【科名】①情報通信ネットワーク、プログラムエンジニア、自動車整備、機械エンジニア、電子制御システム、木の家づくり②電気、建築製図、設備工事、塗装施工、サインデザイン、金属加工、木工、オフィスビジネス(設置科は各校で異なります)
● ● 【訓練期間】①2年②1年
● ● 【選考日(面接)】10月25日(火)



印のある問い合わせ先の所在地は、
宮城県庁 〒980-8570 仙台市青葉区本町3-8-1です。
(郵送の際は、問い合わせ先(送付先)の担当課名を記載ください)
(住所は、郵便番号の記載のみでも届きます)

- ● 日時、期間
- ● 対象
- ● 問い合わせ
- ● 場所、会場
- ● 定員、募集人数
- ● Eメールアドレス
- ● 申し込み
- ● 費用、料金
- ● ホームページに詳細あり

※日程や申込方法など、各記事のより詳しい内容は、● ● にお問い合わせください。

この印刷物は
宝くじの収益金で作成されています。





優待チケットのご案内
2022シーズンも終盤! 野球観戦に行こう!
対象試合 / 土日含む 9月開催複数試合

野球も! イベントも! グルメも!
楽天命パーク宮城で1日楽しむ!
優待チケットの申し込み・詳細はこちら ▶

https://www.rakuteneagles.jp/lp/kensei/
チケットに関すること: 楽天野球団チケットセンター
050(5443)2247 ※午前10時～午後6時
スポーツ振興課 022(211)3178



©Rakuten Eagles



10/16日 ユアスタで開催
ロアツン熊本戦
200組400名様を
抽選でご招待!

申し込み専用応募フォームはこちら

ベガルト仙台インフォメーションデスク
0570(064)564(平日 午前10時～午後6時)
スポーツ振興課 022(211)3178
● ● 応募受付期間: 9月30日(金)まで
● ● 抽選結果連絡: 10月8日(土)までにご連絡



https://00m.in/T5p4P

県庁でのイベント情報

△新型コロナウイルス感染症の感染拡大により、内容が変更または中止となる可能性があります。
△お出かけの際は、基本的な感染防止策の徹底をお願いします。

地場産品の展示販売 (県庁1階)



9月

5日(月)～9日(金)……………白石市
12日(月)～16日(金)……………亘理町
20日(火)～22日(木)……………多賀城市

10月

3日(月)～7日(金)……………気仙沼市
11日(火)～14日(金)……………角田市
17日(月)～21日(金)……………大河原地方振興事務所
24日(月)・25日(火)……………利府町



展示販売の様子(令和3年10月利府町)

【開催時間】午前10時～午後2時(売り切れ次第終了)

食材王国みやぎマルシェ (県庁1階)

地域の枠を越えて、県内各地から集めた地場産品を展示販売します。(15団体程度出展予定) | 9月29日(木)・30日(金)
10月27日(木)・28日(金) | 【開催時間】午前10時～午後2時

※日時は、変更になる場合があります
※毎月第1金・土・日は、「食材王国みやぎ地産地消の日」
豊かな自然が育んだ宮城の食材を味わいましょう!

食産業振興課 ☎022(211)2815



県政広報展示室企画展(県庁18階)

9月5日(月)～30日(金)

ものづくりを支える未来のスペシャリスト展
県立高等技術専門学校および宮城障害者職業能力開発校の紹介や、在校生の実習作品を展示します。

10月3日(月)～28日(金)

みやぎの「選りすぐり」展
「食材王国みやぎ」が誇る選りすぐりの味と伝統に培われたさまざまな技をご紹介します。

【時間】午前9時30分～午後4時(土日祝日を除く)
※展示室での販売はありません

広報課 ☎022(211)2285



県民ロビーコンサート(県庁1階) 社の都信用金庫

9月28日(水) 午後0時15分～45分

マスターズ ヴォーカル アンサンブル(混声四部アンサンブル)
「懐かしい日本の歌」より」「世界の愛唱歌」より」他

10月26日(水) 午後0時15分～45分

宮城県大河原商業高等学校ギター部(ギターオーケストラによる演奏)
「アヒルのバルのラグタイム」「桜の木の下で」他

※曲目は変更となる場合があります

消費生活・文化課 ☎022(211)2527



県制150周年記念 県民ロビースペシャルコンサート (県庁1階)



9月14日(水) 午後0時15分～45分

宮城県警察音楽隊・カラーガード隊
(音楽隊の演奏とカラーガード隊のパフォーマンス)
「行進曲 無敵の荒鷲」「群青」他

※曲目は変更となる場合があります

消費生活・文化課 ☎022(211)2527

凡例	日時、期間	対象	問い合わせ
	場所、会場	定員、募集人数	Eメールアドレス
	申し込み	費用、料金	ホームページに詳細あり

※日程や申込方法など、各記事のより詳しい内容は、☎にお問い合わせください。
☎印のある問い合わせ先の所在地は、宮城県庁 〒980-8570 仙台市青葉区本町3-8-1です。

県からのお知らせ

宮城県・旭プロダクション
アニメ むすび丸

県民のつどい「安全・安心 まちづくりフォーラム」

安全で安心な、住みよい地域づくりに関するフォーラムを開催します。
【内容】落語家 立川平林氏による特殊詐欺被害防止をテーマにした防犯落語、NPOによる活動紹介など
①11月15日(火)午後1時30分
②ホテル白萩(仙台市青葉区)

●無料

③10月25日(火)までに、所定の申込用紙に必要事項を記入し、ファクシミリまたはEメールにより左記へ
【申込用紙】左記で配布またはホームページからダウンロード

共同参画社会推進課

☎022(211)2567

FAX 022(211)2392

✉kyoshas@pref.miyagi.lg.jp

みやぎスポーツDAY

2022

どなたでも参加できるスポーツ体験イベントを開催します。

【内容】①競技スポーツ体験②レクリエーション体験③パラスポーツ体験④カルチャースポーツ体験⑤体力測定
⑥9月23日(金)・祝・午前10時～午後3時
⑦所グランドイ・21宮城県総合運動公園
●費・無料・事前申し込みが必要な種目がありますので、詳しくはホームページ



ジをご覧ください。
●スポーツ振興課
☎022(211)3178



秋の交通安全 県民総ぐるみ運動

9月21日(水)から30日(金)まで、秋の交通安全県民総ぐるみ運動を実施します。また、9月30日(金)は「交通事故死ゼロを目指す日」です。

交通ルールを守り、正しい交通マナーの実践に努めましょう。

【運動の重点】①子どもと高齢者を始めとする歩行者の安全確保②夕暮れ時と夜間の歩行者事故等の防止および飲酒運転の根絶③自転車の交通ルール遵守の徹底

●地域交通政策課

☎022(211)2438



自衛官募集中
宮城地方協力本部

広告枠

編集後記
今回、特集1「介護の仕事をより魅力的にするために」の記事を担当することになり、名取市と大崎市鳴子温泉にある二つの事業所へ初めての取材に行き参りました。どちらの施設も職員さんの温かみを感じられ、お話もいろいろ聞くことができました。ただ、初めての取材ということもあり、私自身が緊張してしまい、あまり質問できなかつたことが反省点です。(袂)