

令和2年度宮城県スポーツ合同表彰式が行われました。

（担当課：スポーツ健康課）

宮城県スポーツ賞は、県民の体育・スポーツの振興を推進し、県内の競技水準の向上と、スポーツに関する県民意識の高揚を図るため、スポーツの分野で顕著な成果を挙げた個人・団体を顕彰するもので、宮城県高等学校体育連盟と合同で表彰式を開催しました。

【概要】

□ 日 時 令和3年2月6日（土） □ 場 所 ホテル白萩2階 錦の間
13:00～14:00

□ 受賞者 主な受賞者は以下のとおり

- ・南 一輝さん（仙台大学3年：宮城県スポーツ賞功績賞）

【第74回全日本体操個人総合・種目別選手権男子種目別ゆか 優勝】

- ・菅野 航平さん（仙台第一高校3年：宮城県スポーツ賞功績賞及び宮城県高等学校体育連盟表彰特別表彰）

【2020全国高等学校リモート陸上競技選手権大会男子400m 優勝】

【全国高等学校陸上競技大会2020男子400mハードル 優勝】

- ・菅原 陽斗さん（東北高校1年：宮城県高等学校体育連盟表彰特別表彰及び宮城県スポーツ賞功績賞）

【2020年JOCジュニアオリンピックカップ自転車競技大会男子U17

1kmタイム・トライアル 優勝／3km個人パーシュート 優勝】

- ・杉本 航太郎さん（柴田高校3年：宮城県高等学校体育連盟表彰功績賞）

【令和2年度全国高等学校ウエイトリフティング競技通信記録会

男子89kg級クリーン&ジャーク 第3位／男子89kg級トータル 第5位】

- ・遠藤 ひろみ 氏（常盤木学園高校教諭：宮城県高等学校体育連盟表彰優秀監督賞）

【平成30・令和元・2年度宮城県高等学校新人大会陸上競技 女子学校対抗3年連続優勝監督】

- ・大場 高弘 氏（東北学院榴ヶ岡高校教諭：宮城県高等学校体育連盟表彰功労賞）

【平成13～30年度：常任委員（強化委員）】

1



「1. 17防災未来賞 ぼうさい甲子園」でのグランプリ受賞報告のため女川高等学園の生徒等が知事を表敬訪問しました。(担当課：特別支援教育課)

「1. 17防災未来賞 ぼうさい甲子園」において、全国から参加した144校・団体の中で、女川高等学園が最上位のグランプリ賞を受賞し、その結果報告のため知事を表敬訪問しました。特別支援学校がグランプリを受賞したのは初となります。

【概要】

- 日時 令和3年2月5日(金) □ 場所 宮城県行政庁舎4階 庁議室
14:00~14:15
- 来庁者 3年 荒井 龍斗さん, 鈴木 千尋さん, 星 結加さん, 山内 光さん, 小畑 希望さん
野村 直生さん
校長 須藤 博之, 主任寄宿舎指導員 森 英行, 寄宿舎指導員 内藤 広隆, 柏 卓志

2



交通遺児等支援として目録の贈呈式が行われました。(担当課：総務課)

仙台宮城野ロータリークラブ様から、交通事故等により保護者を亡くした子供たちへの支援として御寄附をいただき、その目録の贈呈式が行われました。

【概要】

- 日時 令和3年2月22日(月) □ 場所 宮城県行政庁舎4階 副知事応接室
15:30~15:45
- 来庁者 澤野 義章 様 (仙台宮城野ロータリークラブ会長)
上畑 日登美 様 (同 幹事)
伊藤 英実 様 (同 青少年奉仕委員長)
佐々木 幸士 様 (宮城県議会議員)

3



東日本大震災みやぎこども育英基金への寄附に係る目録の贈呈式が行われました。

(担当課：総務課)

サンドウィッチマン様から、震災で被災した子供たちへの支援として御寄附をいただき、その目録の贈呈式が行われました。

【概要】

- 日時 令和3年2月26日(金) □ 場所 宮城県行政庁舎4階 知事室
17:00~17:15
- 来庁者 伊達 みきお 様, 富澤 たけし 様 (サンドウィッチマン)
中村 歩 様 (株式会社グレープカンパニー代表取締役)



4

第93回選抜高等学校野球大会初出場に伴い、柴田高校の生徒等が知事を表敬訪問しました。

(担当課：スポーツ健康課)

第93回選抜高等学校野球大会に東北地区代表として初出場する柴田高校野球部の生徒等が、その報告のため知事を表敬訪問しました。

【概要】

- 日時 令和3年3月1日(月) □ 場所 宮城県行政庁舎4階 特別会議室
14:30~14:45
- 来庁者 2年 遠藤 瑠祐玖さん (主将), 村上 太生輔さん (副主将), 横山 隼翔さん (副主将)
大和田 洸翔さん, 舟山 昂我さん, 我妻 秀飛さん, 沼田 大輔さん
谷木 亮太さん
1年 菅野 結生さん
校長 土生 善弘, 教諭 佐藤 瞬, 平塚 誠



5

令和3年3月高等学校卒業予定者の就職内定状況(2月末現在)について

1 概況

		R3.2月末	前年同月	比較 (当月-前年 同月)
①就職内定率		96.7%	97.6%	-0.9
②進路希望の状況	進学	78.2%	75.6%	2.6
	就職	20.7%	23.2%	-2.5
	臨時的仕事	0.9%	0.9%	0.0
	未定	0.2%	0.4%	-0.2
③就職希望者の県内外希望割合	県内	81.3%	79.0%	2.3
	県外	18.7%	21.0%	-2.3
④県内外希望者毎の就職内定率	県内	96.2%	97.0%	-0.8
	県外	99.2%	99.8%	-0.6
⑤全内定者における県内外内定の割合	県内	80.9%	78.5%	2.4
	県外	19.1%	21.5%	-2.4

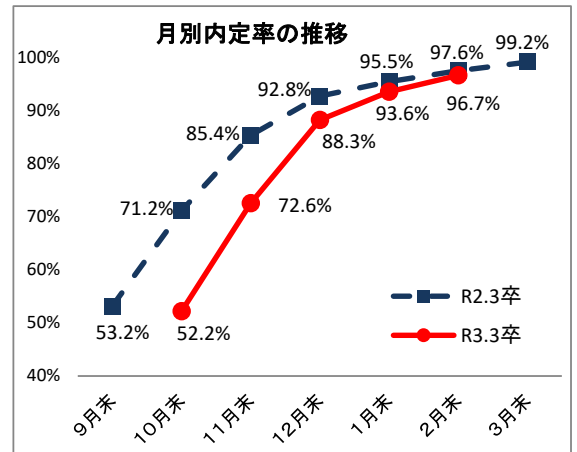

2 就職内定状況

	R2.3月末	R2.7月末 (調査開始)	R2.8月末	R2.9月末	R2.10月末	R2.11月末	R2.12月末	R3.1月末	R3.2月末	前年同月	比較 (当月-前年 同月)
内定率	99.2%	—	—	—	52.2%	72.6%	88.3%	93.6%	96.7%	97.6%	-0.9
男子	99.4%	—	—	—	54.7%	76.0%	90.6%	94.6%	97.4%	98.1%	-0.7
女子	98.9%	—	—	—	48.6%	68.0%	85.2%	92.1%	95.8%	97.0%	-1.2
全国平均	98.1%	—	—	—	—	80.4%	—	—	—	—	—

【内訳】

卒業(予定)者	19,375	19,065	19,055	19,047	19,019	18,989	18,974	18,965	18,951	19,389	-438	
進学希望者	14,596	14,558	14,605	14,612	14,651	14,755	14,829	14,844	14,821	14,649	172	
臨時的仕事希望者	216	26	23	33	44	71	105	146	169	179	-10	
進路未定者	73	284	189	162	138	115	78	58	47	68	-21	
就職希望者	4,490	4,197	4,238	4,240	4,186	4,048	3,962	3,917	3,914	4,493	-579	
内訳	県内	3,531	3,692	3,710	3,637	3,459	3,336	3,236	3,189	3,184	3,548	-364
	県外	959	505	528	603	727	712	726	728	730	945	-215
	職安・学校紹介	3,855	3,454	3,453	3,434	3,411	3,410	3,375	3,342	3,327	3,867	-540
	縁故・自営	210	107	121	129	130	147	171	174	194	204	-10
	公務員	425	636	664	677	645	491	416	401	393	422	-29
就職内定者	4,455	—	—	—	2,185	2,940	3,500	3,665	3,786	4,386	-600	
内訳	県内	3,498	—	—	—	1,713	2,335	2,804	2,954	3,062	3,443	-381
	県外	957	—	—	—	472	605	696	711	724	943	-219
	職安・学校紹介	3,821	—	—	—	2,059	2,624	3,030	3,140	3,231	3,782	-551
	縁故・自営	209	—	—	—	39	70	113	145	172	192	-20
	公務員	425	—	—	—	87	246	357	380	383	412	-29
就職未内定者	35	—	—	—	2,001	1,108	462	252	128	107	21	
月間受験者数	65	—	—	—	3,403	682	458	291	153	88	65	

3 学科別・地域別内定状況及び求人倍率等について

○学科別内定状況

学科別内定率	普通科	農業科	工業科	商業科	水産科	家庭科	福祉科	総合学科
令和2年度	94.5%	98.7%	99.0%	96.9%	96.7%	93.3%	100.0%	97.5%
令和元年度	96.3%	98.3%	99.1%	98.9%	97.0%	95.9%	92.6%	97.2%

○地域別内定状況

地域別内定率	仙台	大和	石巻	塩釜	古川	大河原	白石	築館	迫	気仙沼
令和2年度	96.2%	100.0%	94.4%	96.8%	97.1%	98.9%	95.7%	97.1%	96.7%	98.9%
令和元年度	97.2%	100.0%	94.3%	99.0%	98.3%	98.3%	99.0%	100.0%	98.9%	98.1%

○宮城労働局発表 県内求人倍率(1月末現在)(職安学校紹介のみ、ただし特別支援学校・通信制含む)

	27年3月卒	28年3月卒	29年3月卒	30年3月卒	31年3月卒	2年3月卒	3年3月卒
県内求人数	9,326	9,704	10,047	10,957	11,482	11,508	9,754
県内求職者数	3,437	3,494	3,405	3,279	3,144	3,133	2,814
求人倍率	2.71	2.78	2.95	3.34	3.65	3.67	3.47

第76回国民体育大会冬季大会の結果について

1 大会概要

		冬 季 大 会		本 大 会
		スケート・アイスホッケー	ス キ ー	
開催期間	開始日	令和3年1月27日（水）	令和3年2月18日（木）	令和3年9月25日（土）
	最終日	令和3年1月31日（日）	令和3年2月21日（日）	令和3年10月5日（火）
開催地		愛知県・岐阜県	秋 田 県	三 重 県
			（※開催中止）	（※今後開催予定）

2 参加状況

		冬 季 大 会			本 大 会	合 計
		スケート	アイスホッケー	ス キ ー		
参加競技数		1	1			2
参加人員	本部役員	6				6
	顧問	1				1
	監督	1	2			3
	選手	2	28			30
	合計	40				40

3 成績概況

(1) 総合成績

男女総合（天皇杯）		女子総合（皇后杯）	
20位	59点	21位	19点

(2) 直近5年間の本県の状況

開催地	回数	第72回	第73回	第74回	第75回	第76回
	スケート	長野県	山梨県	北海道	青森県	愛知県・岐阜県
	アイスホッケー		神奈川県			
スキー	新潟県		富山県			
天皇杯	順位	20	24	22	34	20
	得点	65	52	72	31	59

(3) 東北各県の現時点での成績

県	青森県	岩手県	秋田県	山形県	福島県	宮城県
天皇杯						
順位	11	12	27	10	27	20
得点	92	77	20	94	20	59

東日本大震災文庫企画展 XI

あの日は いつもどおりの はずだった

宮城県図書館 2階 展示室

令和3年2月27日（土）～ 令和3年5月30日（日）

午前9時～午後5時

〈休館日〉月曜日・臨時休館日

入場無料

宮城県図書館 震災文庫整備班

TEL : 022-377-8498 FAX : 022-377-8492

e-mail : librarysb@pref.miyagi.lg.jp



いつもどおりだったはずのあの日、
2011（平成23）年3月11日。

週末の金曜日で、あと少し頑張れば
良かったあの日。
年度末で、少しずつ春に向けて準備を
していこうとしていたあの日。

それまでの雰囲気、突如として
午後2時46分を境に激変してから
10年が経とうとしています。

私たちは、あの時をどのようにして、
乗り越えてきたのでしょうか。
私たちは、あの時をどのように考え、
行動したのでしょうか。

今回の企画展では、あらためて東日本
大震災発災から数か月を、所蔵資料を
通してご覧いただき、震災のみならず
防災・減災を考える機会にしていただ
ければと思います。

宮城県図書館 震災文庫整備班



■宮城県図書館では
東日本大震災や復興に関する資料を広く集めています。
お手元に資料がございましたら、ぜひご一報ください。
TEL : 022-377-8498 FAX : 022-377-8492
E-Mail : librarysb@pref.miyagi.lg.jp

■詳しくは当館 HP をご覧ください。
<https://www.library.pref.miyagi.jp/shinsai.html>

資料配布 (5)



横山大観《雨霽る》1940年



安田敬彦《王昭君》1947年

Masterpieces of the Adachi Museum of Art

足立美術館展

横山大観、竹内栖鳳、華やかなる名品たち

2021年 4月24日(土) — 6月6日(日)

〈開館時間〉午前9時30分 — 午後5時(発券は午後4時30分まで) 〈休館日〉毎週月曜日(ただし5月3日は開館)、5月6日

主催: 宮城県美術館、河北新報社、tbc東北放送 後援: 仙台市教育委員会、NHK仙台放送局、仙台放送、ミヤギテレビ、KHB東日本放送、エフエム仙台 協力: 足立美術館

※新型コロナウイルス感染拡大防止の観点から、本展および関連イベントの予定や内容に変更が生じることがあります。その場合は当館ウェブサイトなどを通じて随時お知らせいたします。

上村松園《待月》1944年



竹内栖鳳《潮沙和暖》1934年



足立美術館は、島根県安来市出身の実業家、足立全康氏が収集した美術品をもとに、1970（昭和45）年に開館しました。優れた近代日本画を所蔵する美術館として知られ、中でも横山大観のコレクションは、初期から晩年に至るまで120点にも及びます。また、出雲の豊かな自然を借景にした広大な日本庭園を有し、庭園の美と名品の美を共に味わうことのできる美術館として、国内外の来館者を魅了し続けています。

本展では、足立美術館の数あるコレクションの中から、近代日本画の二大中心地である東京と京都の画壇で活躍した画家35人の作品66点を展示します。

「東の大観、西の栖鳳」と謳われたように、東京画壇の中核として活躍した横山大観、京都画壇を牽引した竹内栖鳳をはじめ、上村松園、川合玉堂、安田靉彦、榊原紫峰など、それぞれの土地の空気を吸った画家たちは、個性を開花させ、数々の清新な表現を生み出しました。

この機会に足立美術館の珠玉のコレクションを、近代日本画の精華とともにお楽しみください。



竹内栖鳳《雨霽》(左隻)1928年



酒井三良《黄昏》1947年



橋本閑雪《唐犬図》(右隻)1941年頃



川合玉堂《騎飼》1931年



横山大観《愛宕路》1921年

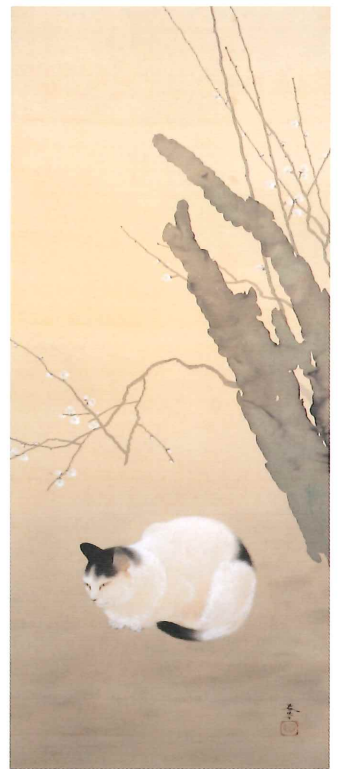

菱田春草《猫梅》1906年

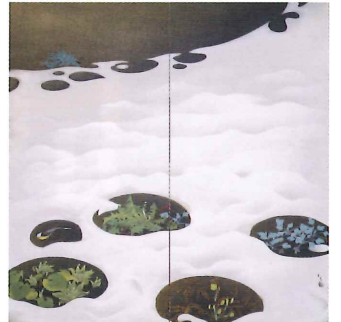

川端龍子《春雪譜》1933年

※全て足立美術館蔵



足立美術館「枯山水庭」

〈観覧料〉一般 1,400(1,200)円／学生 1,200(1,000)円／小・中・高校生 700(550)円 ※()内は前売りおよび20名以上の団体料金

前売り券 販売所 藤崎、仙台三越、チケットぴあ[Pコード：685-506]、ローンチケット[Lコード：22304]、セブンチケット、イープラス、日専連カスタマーセンター(アエルビル9F)、ニッセンレン・テラス セルバ店、河北新報販売店、tbcホームページ、みやぎ生協共同購入部、コープふくしま共同購入部(販売期間：2021年2月20日(土)～4月23日(金))

関連イベント

※新型コロナウイルス感染拡大防止の観点から、本展および関連イベントの予定や内容に変更が生じることがあります。その場合は当館ウェブサイトなどを通じて随時お知らせいたします。

講演会「足立美術館の魅力ー日本庭園と日本画コレクションー」

講師：安部則男氏(足立美術館学芸部長)
日時：4月24日(土)午後2時～(90分程。開場は午後1時30分)
会場：講堂
定員：150名 ※先着順(聴講無料)。
午後1時より、講演前にて整理券を配布します。

学芸員による展示解説

日時：5月9日(日)、5月23日(日)
いずれも午後2時～
(30分程度。開場は午後1時30分)
会場：講堂
定員：150名 ※先着順(聴講無料)。

△感染症予防のためのお願い ※2月現在(詳細は当館ウェブサイトでお確かめください)。
◎ご来館の際は、マスクの着用をお願いいたします。 ◎風邪の症状がある方、体調のすぐれない方のご来館はご遠慮ください。 ◎入館、退館の際の手指の消毒、検温、こまめな手洗い、咳エチケットをお願いいたします。
◎他のお客様とは距離をとってご鑑賞ください。 ◎できるだけ会話はお控えください。 ◎展示室が混み合った場合は、入場制限をさせていただくことがあります。なるべく会期の早い時期でご観覧をおすすめします。

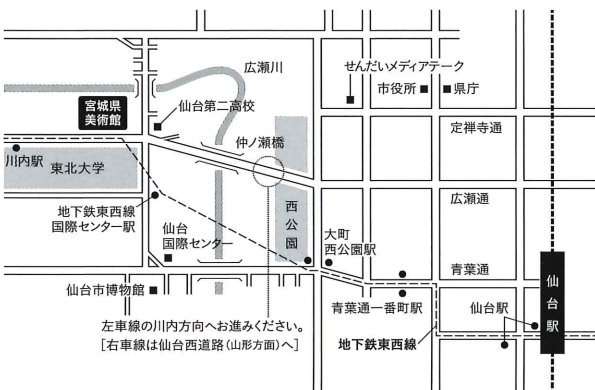

〈交通案内〉

- 地下鉄利用の場合／市営地下鉄東西線、国際センター駅西1出口から北(右)へ徒歩7分、もしくは川内駅北1出口から東(右)へ徒歩7分
 - バス利用の場合／仙台駅西口バスアール9番乗場から市営バス739系統「交通公園行(広瀬通経由)」もしくは730系統「川内営業所前行」に乗り、「二宮・宮城県美術館前」下車、徒歩3分。
 - るーぶる仙台バスの場合／「国際センター駅・宮城県美術館前」下車、徒歩3分
 - タクシー利用の場合／仙台駅から約10分
 - 高速道路利用の場合／東北自動車道：仙台宮城I.C.より仙台市街方面(仙台西道路)に入り、仙台城跡方面を経由して美術館へ。宮城I.C.より約15分
- ※駐車場に限りがあります。できるだけ公共交通機関をご利用ください。

宮城県美術館
The Miyagi Museum of Art

〒980-0861 仙台市青葉区川内元支倉34-1 TEL.022-221-2111
https://www.pref.miyagi.jp/site/mmoa/ [Twitter] miyagi_bijutu



【相互割引】

本展チケットの提示で東北歴史博物館の展覧会を100円引きで観覧できます。他の割引との併用はできません。
東北歴史博物館 特別展「デンマーク・デザイン展」
会期：4月23日(金)～6月27日(日)

次回特別展 ▶▶▶ 「香月泰男展」7月3日(土)～9月5日(日)

DENMARK
DESIGN

デンマーク・デザイン

シンプルな暮らしが生んだ豊かなカタチ

2021
4.23(金) ~ 6.27(日)

開館時間 午前9時30分～午後5時(発券は午後4時30分まで)
 休館日 毎週月曜日(但し5月3日(月)は開館、5月6日(木)は閉館)
 観覧料 一般 1,200円(前売1,000円) / シルバー 1,100円 / 小中高生 600円

※常設展もご覧いただけます。※20名様以上は団体料金(当日料金の100円引き)
 ※シルバーは65歳以上の方※入場口で身分証明書(免許証・保険証等)をご提示いただく場合がございます。ご了承ください。

新型コロナウイルス感染症対策のため、日程・関連企画の変更、及び入場制限を行う場合がございます。詳しくは当館ホームページでご確認ください。

This exhibition is curated by
Designmuseum Danmark and Michael
& Måriko Whiteway.

DESIGN
MUSEUM
DANMARK

- ①アルネ・ヤコブセン
肘掛椅子 (エッグチェア)
[1958]
フリッツ・ハンセン
個人蔵
photo: Michael Whiteway
- ②ボウル・ヘニングスン
ペンダント・ランプ
(P99 アーティチョーク)
[1957]
ルイス・ポールセン
個人蔵
photo: Michael Whiteway
- ③アーノル・クローウ
カップ&ソーサー
(マーガレットサーヴィス)
[1902-1922]
ロイヤルコペンハーゲン
塩川コレクション
- ④ヴェアナ・バント
椅子 (ハートコロンチェア)
[1958]
ワイドラ
個人蔵
photo: Michael Whiteway
- ⑤カイ・ボイスン
玩具 (サル)
[1951]
カイ・ボイスン
個人蔵
photo: Michael Whiteway
- ⑥コー・クリント
ペンダント・ランプ
(レ・クリント 101C)
[1944]
レ・クリント
個人蔵
- ⑦フィン・ユール
椅子 (チーフテンチェア)
[1949]
ニルス・ロート・アナソン
デンマーク・デザイン博物館蔵
photo: Designmuseum Danmark / Pernille Klemp

ワーク
ショップ
参加費無料

北欧のインテリア(モビール)をつくろう!

デンマーク発祥のモビールをつかってお家に飾ろう!
ゆらゆらと動くのを眺めているだけでゆったりした気分になりますよ。



レゴで北欧のミニチュア家具をつくろう!

ミニチュアでも迫力満点!
レゴでミニチュアを作りながら、デンマークデザインの美しさを体感してください。

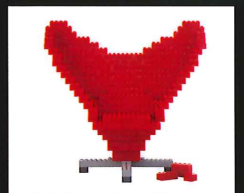

※本特別展観覧チケット(当日有効、半券可)が必要。 ※詳細はチラシうら面および当館ホームページをご確認ください。

東北歴史博物館
TOHOKU HISTORY MUSEUM

<https://www.thm.pref.miyagi.jp/>

主催 東北歴史博物館 / 河北新報社 / 仙台放送

後援 仙台市 / DENMARK デンマーク大使館 / 多賀城市 / 多賀城市教育委員会 / 多賀城市観光協会 / 多賀城・七ヶ浜商工会

NHK 仙台放送局 / TBC 東北放送 / ミヤギテレビ / KHB 東日本放送 / エフエム仙台
朝日新聞仙台総局 / 毎日新聞仙台支局 / 読売新聞東北総局 / 産経新聞社東北総局 / 宮城ケーブルテレビ株式会社

展示協力 EP / kvadrat 企画協力 株式会社プレントラスト

DENMARK: DESIGN

アンデルセンの童話やレゴ、ロイヤルコペンハーゲンでおなじみの国、デンマーク。最近では、国連が発表する幸福度ランキング上位の国としても注目されています。近年、ますます人気を集める北欧デザインのなかでも、デンマークは、ヤコブセンやウエグナーなど数々の巨匠たちを輩出し続けるデザイン大国です。デザイン史に名を残す優品の数々は、シンプルでモダン、機能性と美しさを兼ね備えており、また素材やデザインに見られる自然との親和性は、私たち日本人の価値観にも通じるものです。こうした世界を魅了する優れたデザインを生み出し続ける秘訣はどこにあるのでしょうか？

本展では、デンマーク近代デザインの黄金期とも言うべきミッド・センチュリー以降のデザインを中心に、デンマーク・デザインの真髄とそれを生み出すデンマーク独自の土壌、文化や社会にも目を向けます。

本展は、デンマーク・デザイン博物館の協力と構成に関するアドバイスのもと実現するもので、優れたデザインを生み出し続けるデンマークの魅力に様々な角度から迫ります。

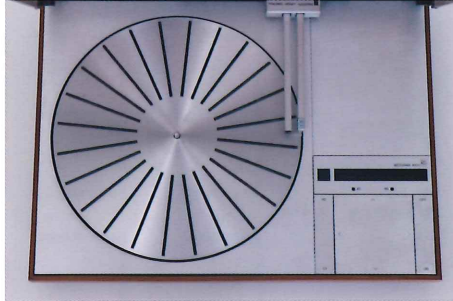

●ヤコブ・イェンソン
レコードプレーヤー (ベオグラム4000)
[1972]
バンク&オルフェン
個人蔵
photo: Michael Whiteway



●ヴェアナ・バントン
ペンダント・ランプ (フラワーポット)
[1968]
ルイスボールセン
個人蔵
photo: Michael Whiteway



●キビースイ
自転車 (PEK)
[2015]
ビオミーガ
デンマーク・デザイン博物館蔵
photo: Biomega



●フィン・ユール
ソファ モデル137 (ジャパンソファ)
[1953]
フランス・オ・セン
個人蔵
photo: Michael Whiteway



●ウアスラ・モンク=ピーダスン
食器セット (ウアスラ)
[1991]
ケーラーデザイン
デンマーク・デザイン博物館蔵
photo: Kähler Design



●ハンス・ウエグナー
椅子 CH24 (ウィッシュボーンチェア/Y-チェア)
[1950]
カール・ハンセン&サン
個人蔵
photo: Michael Whiteway

●皿 (ブルーフルーテッド)
[1785頃]
ロイヤルコペンハーゲン
塩川コレクション

※新型コロナウイルス感染症対策のため、日程・関連企画の変更、及び入場制限を行う場合がございます。詳しくはホームページでご確認ください。
※本特別展の半券提示で、宮城県美術館「足立美術館展-横山大観、竹内栖鳳、華やかなる名品たち」会期:2021年4月24日(土)~6月6日(日)を100円割引でご覧いただけます。[宮城県美術館窓口にお持ちください。]

4.25日 ヒュゲの国のデザイン文化

講師 萬屋 健司氏 (山口県立美術館 学芸課主任)

5.30日 ロイヤルコペンハーゲン ビンゴオーグレンダール

講師 塩川 博義氏 (日本大学 教授)

- 13時30分~15時
- 会場:3階講堂 ●定員:各145名
- 参加費:無料 ※事前予約制。但し、本特別展観覧チケット(半券)が必要。

スポット解説》5.16日 6.13日

- 11時00分~11時30分
- 会場:1階研修室 ※本特別展観覧チケット(半券)が必要。
- 解説:当館学芸員

北欧のインテリア(モバイル)をつくろう!

①5.1日 ②5.4日 ③5.22日 ④6.5日 ⑤6.19日

- 11時~14時(各日2回開催)
- 会場:1階研修室 ●定員:各回15名 ※当日先着順。各回開始30分前から受付・整理券配布。
- 参加費:無料 ※ただし、本特別展観覧チケット(当日有効、半券)が必要。

レゴで北欧のミニチュア家具をつくろう!

①5.3日 ②5.5日 ③5.29日 ④6.12日 ⑤6.26日

- 13時30分~
- 会場:1階ロビー ●定員:各回10名 ※当日先着順。各回開始30分前から受付・整理券配布。
- 参加費:無料 ※本特別展観覧チケット(当日有効、半券)が必要。

※詳細は当館ホームページでご確認ください。

関連企画

プレイガイド

2月27日(土)前売券販売開始 <<前売券販売は4月22日(木)まで>>東北歴史博物館 / 藤崎 / 仙台三越 / ローソンチケット(Lコード:21888) / セブンチケット / 日専連カスタマーセンター(アエルビル9F) / ニッセン・テラス セルバ店 / 河北新報販売店

東北歴史博物館

TOHOKU HISTORY MUSEUM

〒985-0862 宮城県多賀城市高崎1-22-1
TEL:022-368-0106 FAX:022-368-0103
E-mail:thm-service@pref.miyagi.lg.jp

TEL 022-368-0106
https://www.thm.pref.miyagi.jp/

カーナビ検索は022-368-0101



JR線をご利用の方

- 仙台駅から14分、東北本線「国府多賀城駅」となり
- JR仙石線「多賀城駅」下車 徒歩25分またはタクシー約10分

お車をご利用の方

- 三陸自動車道路[多賀城IC]から約5分
- 国道4号線苦竹インターから 国道45号線を塩釜方面に8km(約15分)
- 仙台港フェリーターミナルから約10分
- 無料駐車場(191台・大型バス10台)



(当館HP)