

第54回宮城県災害対策本部会議

平成23年4月14日10時00分

1 災害の概況

- (1) 発生日時 平成23年3月11日 14時46分頃
(2) 震央地名 三陸沖
(北緯38.0度, 東経143.9度 牡鹿半島の東約130km)
(3) 震源の深さ 約24km
(4) 規模 マグニチュード9.0
(5) 最大震度 震度7 (栗原市)
(6) 津波 7.7m (石巻市鮎川)
7.2m (仙台港)
※痕跡等から推定した津波の高さ (平成23年4月5日仙台管区気象台発表)

2 被害の状況 (余震による被害を含む)

(1) 人的被害 (詳細裏面)

死者 8,006人
行方不明者 7,965人
重傷 61人
軽傷 (その他を含む) 2,996人

(2) 住家・非住家被害

全壊 ー 棟 (調査中)
半壊 ー 棟 (調査中)
一部破損 ー 棟 (調査中)
床上浸水 ー 棟 (調査中)
床下浸水 ー 棟 (調査中)
非住家被害 ー 棟 (調査中)

(3) ライフライン

裏面のとおり

(4) 各部局所管施設等の被害額 (暫定値) ※最新の情報は別添の各部局資料参照

総務部関係被害	1,031,000	(調査継続中)
企画部関係被害	1,000	(調査継続中)
環境生活部関係被害	9,463,021	(調査継続中)
保健福祉部関係被害	28,722,768	(調査継続中)
経済商工観光部関係被害	732,000,000	(調査継続中)
農林水産部関係被害	925,700,348	(調査継続中)
土木部関係被害	457,083,000	(調査継続中)
企業局関係被害	2,506,353	(調査継続中)
教育委員会関係被害	100,089,884	(調査継続中)
計	2,256,597,374	千円

3 各部局の被害状況

別添のとおり

東日本大震災における被害等状況

2011/4/14 8:53

市町村	人的被害			住宅被害			ライフライン復旧状況(津波で荒出した地域を除く)			避難所状況			火災状況			孤立地域			報告日時		
	死者	行方不明者	重傷	軽傷	その他	全壊	半壊	一部損壊	床上浸水	床上浸水	非住家被害	電気	ガス	水道	避難所数	避難者数	火災発生件数	孤立地域		孤立人数	その他
人	人	人	人	人	人	棟	棟	棟	棟	棟	棟	棟	棟	棟	棟	棟	棟	棟	棟	棟	棟
仙台市	509	調査中	調査中	調査中	調査中	調査中	調査中	調査中	調査中	調査中	調査中	調査中	調査中	調査中	調査中	調査中	調査中	調査中	調査中	調査中	調査中
石巻市	2,725	2,770	調査中	調査中	調査中	調査中	調査中	調査中	調査中	調査中	調査中	調査中	調査中	調査中	調査中	調査中	調査中	調査中	調査中	調査中	調査中
塩釜市	19	2	8	調査中	調査中	調査中	調査中	調査中	調査中	調査中	調査中	調査中	調査中	調査中	調査中	調査中	調査中	調査中	調査中	調査中	調査中
気仙沼市	730	1,408	調査中	調査中	調査中	調査中	調査中	調査中	調査中	調査中	調査中	調査中	調査中	調査中	調査中	調査中	調査中	調査中	調査中	調査中	調査中
白石市	1	0	0	18	調査中	調査中	調査中	調査中	調査中	調査中	調査中	調査中	調査中	調査中	調査中	調査中	調査中	調査中	調査中	調査中	調査中
名取市	873	1,000	調査中	調査中	調査中	調査中	調査中	調査中	調査中	調査中	調査中	調査中	調査中	調査中	調査中	調査中	調査中	調査中	調査中	調査中	調査中
角田市	0	0	0	4	調査中	調査中	調査中	調査中	調査中	調査中	調査中	調査中	調査中	調査中	調査中	調査中	調査中	調査中	調査中	調査中	調査中
多賀城市	180	12	調査中	調査中	調査中	調査中	調査中	調査中	調査中	調査中	調査中	調査中	調査中	調査中	調査中	調査中	調査中	調査中	調査中	調査中	調査中
岩沼市	168	15	調査中	調査中	調査中	調査中	調査中	調査中	調査中	調査中	調査中	調査中	調査中	調査中	調査中	調査中	調査中	調査中	調査中	調査中	調査中
釜米市	0	8	11	40	調査中	調査中	調査中	調査中	調査中	調査中	調査中	調査中	調査中	調査中	調査中	調査中	調査中	調査中	調査中	調査中	調査中
栗原市	0	0	6	535	調査中	調査中	調査中	調査中	調査中	調査中	調査中	調査中	調査中	調査中	調査中	調査中	調査中	調査中	調査中	調査中	調査中
東松島市	831	776	調査中	調査中	調査中	調査中	調査中	調査中	調査中	調査中	調査中	調査中	調査中	調査中	調査中	調査中	調査中	調査中	調査中	調査中	調査中
大崎市	4	0	10	149	調査中	調査中	調査中	調査中	調査中	調査中	調査中	調査中	調査中	調査中	調査中	調査中	調査中	調査中	調査中	調査中	調査中
蔵王町	0	0	0	0	調査中	調査中	調査中	調査中	調査中	調査中	調査中	調査中	調査中	調査中	調査中	調査中	調査中	調査中	調査中	調査中	調査中
七ヶ宿町	0	0	0	0	調査中	調査中	調査中	調査中	調査中	調査中	調査中	調査中	調査中	調査中	調査中	調査中	調査中	調査中	調査中	調査中	調査中
大河原町	0	0	0	0	調査中	調査中	調査中	調査中	調査中	調査中	調査中	調査中	調査中	調査中	調査中	調査中	調査中	調査中	調査中	調査中	調査中
村田町	0	1	0	0	7	17	101	調査中	調査中	調査中	調査中	調査中	調査中	調査中	調査中	調査中	調査中	調査中	調査中	調査中	調査中
柴田町	2	0	3	1	調査中	調査中	調査中	調査中	調査中	調査中	調査中	調査中	調査中	調査中	調査中	調査中	調査中	調査中	調査中	調査中	調査中
川崎町	0	0	0	0	3	0	2	調査中	調査中	調査中	調査中	調査中	調査中	調査中	調査中	調査中	調査中	調査中	調査中	調査中	調査中
丸森町	0	0	0	0	0	8	17	調査中	調査中	調査中	調査中	調査中	調査中	調査中	調査中	調査中	調査中	調査中	調査中	調査中	調査中
亘理町	247	37	1	調査中	調査中	調査中	調査中	調査中	調査中	調査中	調査中	調査中	調査中	調査中	調査中	調査中	調査中	調査中	調査中	調査中	調査中
山元町	819	178	9	81	調査中	調査中	調査中	調査中	調査中	調査中	調査中	調査中	調査中	調査中	調査中	調査中	調査中	調査中	調査中	調査中	調査中
松島町	2	7	5	59	調査中	調査中	調査中	調査中	調査中	調査中	調査中	調査中	調査中	調査中	調査中	調査中	調査中	調査中	調査中	調査中	調査中
七ヶ浜町	60	13	調査中	調査中	調査中	調査中	調査中	調査中	調査中	調査中	調査中	調査中	調査中	調査中	調査中	調査中	調査中	調査中	調査中	調査中	調査中
利府町	1	0	1	0	調査中	調査中	調査中	調査中	調査中	調査中	調査中	調査中	調査中	調査中	調査中	調査中	調査中	調査中	調査中	調査中	調査中
大和町	0	0	0	4	調査中	調査中	調査中	調査中	調査中	調査中	調査中	調査中	調査中	調査中	調査中	調査中	調査中	調査中	調査中	調査中	調査中
大郷町	1	0	1	4	調査中	調査中	調査中	調査中	調査中	調査中	調査中	調査中	調査中	調査中	調査中	調査中	調査中	調査中	調査中	調査中	調査中
富谷町	0	4	2	31	調査中	調査中	調査中	調査中	調査中	調査中	調査中	調査中	調査中	調査中	調査中	調査中	調査中	調査中	調査中	調査中	調査中
大衡村	0	1	0	3	調査中	調査中	調査中	調査中	調査中	調査中	調査中	調査中	調査中	調査中	調査中	調査中	調査中	調査中	調査中	調査中	調査中
色麻町	0	0	0	9	調査中	調査中	調査中	調査中	調査中	調査中	調査中	調査中	調査中	調査中	調査中	調査中	調査中	調査中	調査中	調査中	調査中
加美町	0	0	0	33	調査中	調査中	調査中	調査中	調査中	調査中	調査中	調査中	調査中	調査中	調査中	調査中	調査中	調査中	調査中	調査中	調査中
涌谷町	1	5	3	20	24	62	159	調査中	調査中	調査中	調査中	調査中	調査中	調査中	調査中	調査中	調査中	調査中	調査中	調査中	調査中
美里町	0	3	7	49	0	77	295	調査中	調査中	調査中	調査中	調査中	調査中	調査中	調査中	調査中	調査中	調査中	調査中	調査中	調査中
女川町	422	1,086	調査中	調査中	調査中	調査中	調査中	調査中	調査中	調査中	調査中	調査中	調査中	調査中	調査中	調査中	調査中	調査中	調査中	調査中	調査中
南三陸町	451	638	調査中	調査中	調査中	調査中	調査中	調査中	調査中	調査中	調査中	調査中	調査中	調査中	調査中	調査中	調査中	調査中	調査中	調査中	調査中
計	8,006	7,965	61	1,048	1,948	3,445	7,139	36	23	5,626	431	47,383	0	0	0	0	0	0	0	0	0

※ 仙台市からは、所在未確認者として約2,400人の報告あり

宮城県における海水の放射能測定結果について

平成23年4月14日
原子力安全対策室
水産業基盤整備課

平成23年4月13日、海水の放射能調査のため、海水採取を実施する計画でしたが、天候が悪く、予定の測定地点で採取することができませんでした。

そのため、別の測定地点で海水を採取し、東北大学の協力を得て放射能測定を実施しました。その結果については、下記のとおりです。

なお、今後の再測定については、来週以降、天候の状況などを踏まえながら実施を検討することとし、その際は改めてお知らせします。

記

- 1 採取及び測定年月日 平成23年4月13日
- 2 測定分析機関
東北大学（東北大学への協力依頼）
- 3 測定結果
測定した結果は以下のとおりです。

○放射性ヨウ素 (単位：Bq/L)

種別	採取場所※	放射性ヨウ素	(参考) 周辺監視区域外の 水中の濃度限度
海水	鮎川沖 (別紙地図参照地点)	1.4	40

○放射性セシウム (単位：Bq/L)

種別	採取場所	放射性セシウム	(参考) 周辺監視区域外の 水中の濃度限度
海水	鮎川沖 (別紙地図参照地点)	不検出	90

宮城県における海水の放射線調査(案)

平成23年4月6日
水産業基盤整備課

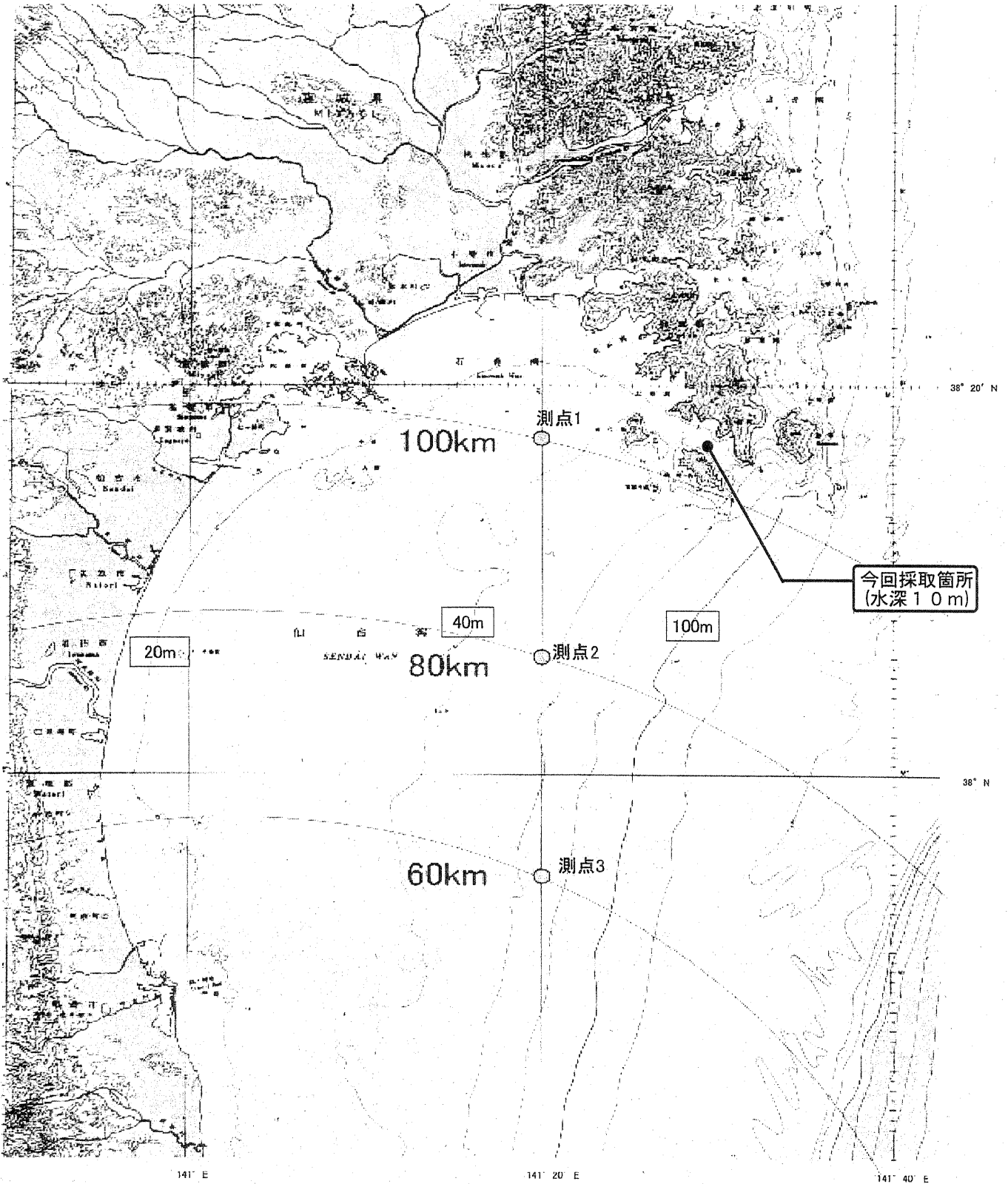

【宮城県の天気予報】 14日5時 発表

東部

今日(14日) 南の風 晴れ

明日(15日) 東の風 晴れ

海

今日(14日) 波 1.5メートル

明日(15日) 波 1.5メートル

西部

今日(14日) 西の風 晴れ

明日(15日) 西の風 日中 北の風 晴れ

気温 今日日中の最高気温	20度(仙台)
	16度(石巻)
	20度(古川)
	21度(白石)
明日朝の最低気温	8度(仙台)
	6度(石巻)
	4度(古川)
	7度(白石)

降水確率 (06-12)	0%(東部)
	0%(西部)
(12-18)	0%(東部)
	0%(西部)
(18-24)	0%(東部)
	0%(西部)
(00-06)	0%(東部)
	0%(西部)

【天気概況】

高気圧が本州付近を覆っています。

【宮城県】

宮城県は、晴れています。

14日から15日は、高気圧に覆われて概ね晴れるでしょう。

平成23年東北地方太平洋沖地震に係る気象予想について

平成23年4月14日04時30分 仙台管区気象台発表

【防災上のコメント】

雨や雪に関するコメント:特になし。

その他のコメント:こしばらく空気の乾燥した状態が続く見込みです。火の取り扱いに注意して下さい。

【宮城県】 宮城県は、晴れています。

14日から15日にかけて、高気圧に覆われて概ね晴れるでしょう。

【天気等の見通し】

		14日							15日				
		06-09時	09-12時	12-15時	15-18時	18-21時	21-24時	00-03時	03-06時	06-09時	09-12時		
気仙沼地域 (気仙沼市、南三陸町)	天気	晴	晴	晴	晴	晴	晴	晴	晴	晴	晴		
	気温(°C)	13	18	18	14	10	7	7	7	14	17		
	風向(16方位)	西北西	西	西北西	西北西	西北西	西北西	西北西	北西	西北西	西北西		
	風速(m/s)	3	4	4	5	3	3	3	3	3	2		
	3時間降水量(ミリ)	0	0	0	0	0	0	0	0	0	0		
石巻地域 (石巻市、東松島市、女川町)	天気	晴	晴	晴	晴	晴	晴	晴	晴	晴	晴		
	気温(°C)	11	14	16	14	11	9	8	6	12	15		
	風向(16方位)	南南東	南	南	南	北北西	北北西	北西	北北西	東北東	南南東		
	風速(m/s)	1	6	7	5	4	4	3	3	1	4		
	3時間降水量(ミリ)	0	0	0	0	0	0	0	0	0	0		
東部仙台 (仙台市、塩釜市、多賀城市、名取市、岩沼市、七ヶ浜町、利府町、蘆谷町、大和町、大郷町、松島町、亘理町、山元町)	天気	晴	晴	晴	晴	晴	晴	晴	晴	晴	晴		
	気温(°C)	12	15	17	15	11	9	8	8	13	14		
	風向(16方位)	南南西	南南東	南	南	西北西	西	西	西北西	南南西	東南東		
	風速(m/s)	2	5	5	3	2	2	2	2	1	6		
	3時間降水量(ミリ)	0	0	0	0	0	0	0	0	0	0		

このお知らせは、当分の間、毎日04時30分頃、16時30分頃に発表する予定です。
お問い合わせ先:仙台管区気象台技術部予報課 022-297-8103

「平成23年（2011年）東北地方太平洋沖地震」 余震の活動状況（速報）

震央分布図

（2011年3月11日14時～4月14日07時、深さ90km以浅、M5.0以上）

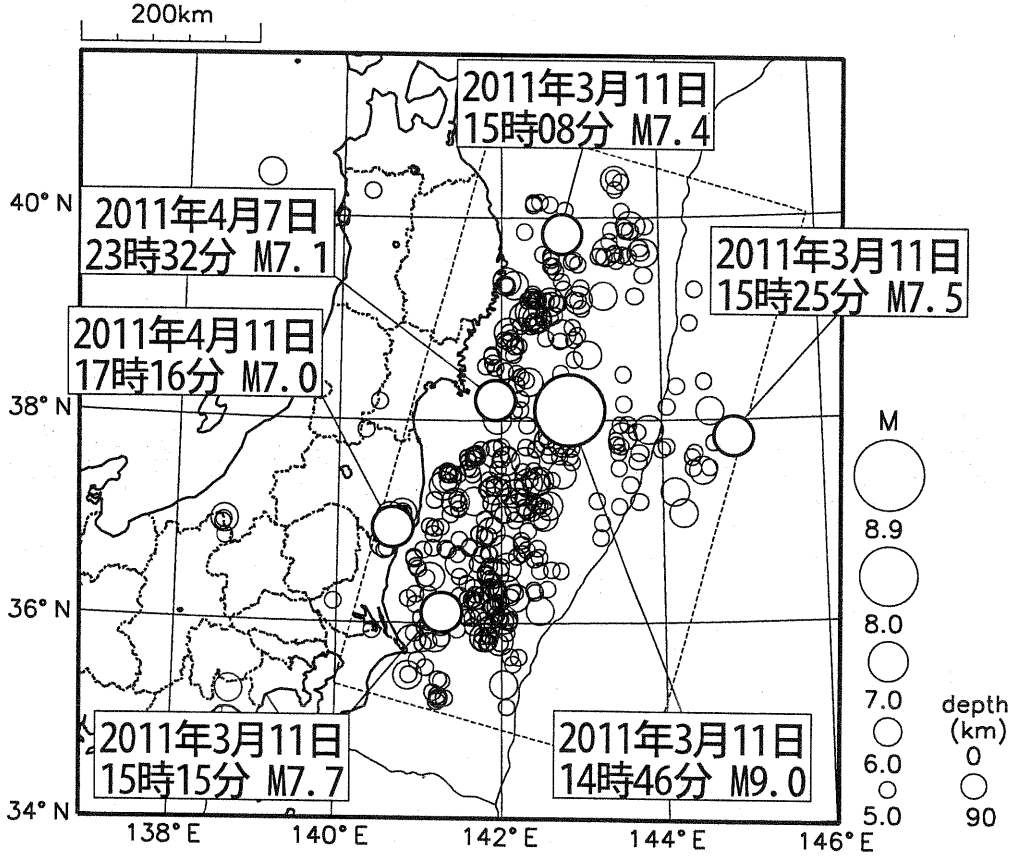

上図の矩形領域内の地震活動経過図および回数積算図

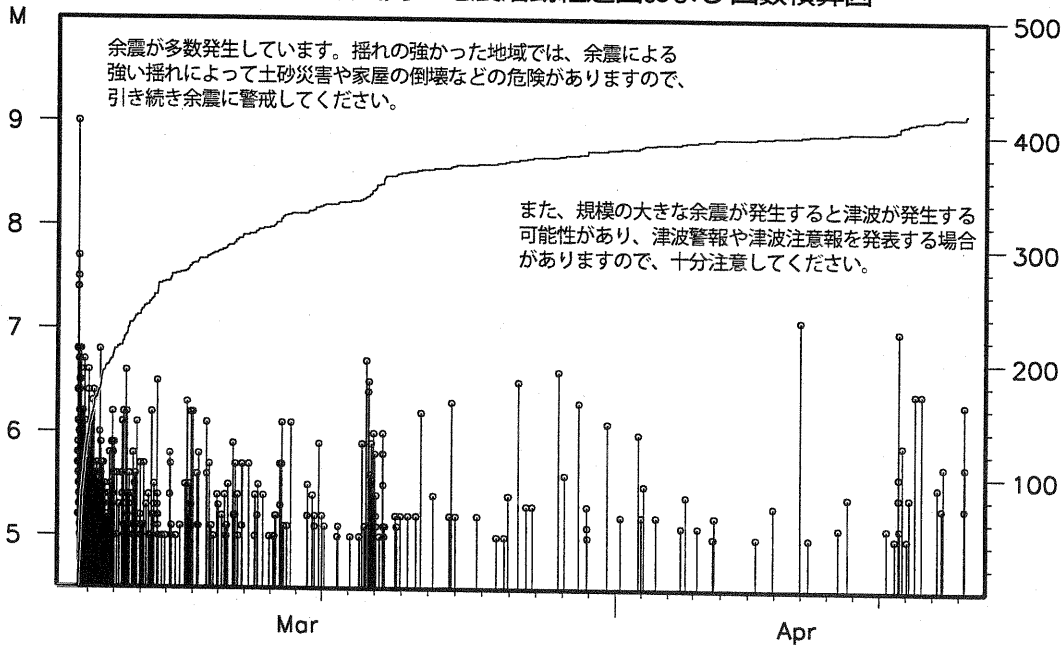

地震の震源要素等は未精査のものであり、再調査の後、変更することがあります。
「平成23年（2011年）東北地方太平洋沖地震」の余震以外は、一部未処理となっている場合があります。

東日本大震災における被害状況等【総務部】

職員の被災状況について（知事部局）

- ・安否不明者 職員2人（非常勤1人を含む）
- ・死亡者 職員7人（非常勤1人を含む）

施設関係（県庁舎、合同庁舎）〔被害額：121,000千円〕

- 県庁舎、議会庁舎〔被害額：51,000千円〕
 - ・議場天井破損（使用中止），内外装損傷多数，ガラス破損，公用車1台流失 など
- 大河原合同庁舎〔被害額：12,000千円〕
 - ・駐車場ひび割れ，内壁一部破損，給排水管破損など
- 仙台合同庁舎〔被害額：17,000千円〕
 - ・天井・内壁破損，給排水配管破損，電気系統破損など
- 大崎合同庁舎〔被害額：15,000千円〕
 - ・排水配管・ガス配管破損，歩行通路破損など
- 栗原合同庁舎〔被害額：12,000千円〕
 - ・地下受水槽漏水，自家発電機漏油 など
- 登米合同庁舎〔被害額：14,000千円〕
 - ・受水槽漏水，階段・天井一部・機械室破損，地割れ，タイル破損など
- 石巻合同庁舎，気仙沼合同庁舎，南三陸合同庁舎〔被害額：調査中〕
 - ・設備関係全壊など（甚大な被害のため詳細は調査継続中）

施設関係（地方公所等）〔被害額：808,000千円〕

- 知事公館
 - ・天井・壁のクラック及び破損
 - ・庭園の四阿（あずまや），灯籠3基が倒壊など
- 公文書館
 - ・館内壁面クラック，窓ガラス破損 など
- 中央県税扇町出張所
 - ・窓ガラス破損 など
- 東部県税事務所〔被害額：3,000千円〕
 - ・公用車5台流失 など
- 消防学校
 - ・校舎の外壁クラック及び内装モルタル剥がれ，校内アスファルト舗装クラック など
- 防災資機材センター（オイルフェンス等備蓄倉庫：仙台港）
 - ・A棟半壊，B棟全壊
- 防災関連システム
 - ・防災行政無線システム等の機器流失 など
- 公務研修所（東北自治総合研修センター）〔被害額：50,000千円〕
 - ・各棟内壁のクラック及び破損，エレベーター2機故障 など
- 仙台南県税事務所
 - ・建物の基礎部分から離れているところはあるが，倒壊の恐れはなし。
- 塩釜県税事務所
 - ・所内壁のクラック及び破損，窓ガラス破損 など
- 気仙沼県税事務所〔被害額：5,000千円〕
 - ・公用車5台流失 など
- 防災ヘリコプター管理事務所
 - ・1階部分及び格納庫内が流出土砂で壊滅状態
 - ・防災ヘリコプター〔被害額：750,000千円〕
 - ・ヘリコプター関係車両，公用車が流出し大破 など

職員宿舍関係〔被害額：50,000千円〕

- ・県内18箇所，21棟のうち，13箇所，13棟で被害
- ・気仙沼・石巻地区の宿舍については1階部分浸水，その他地割れ，地盤沈下，外壁ひび割れ等

私立学校関係

○私立幼稚園・学校等の被害状況

	幼稚園	小学校	中学校	中等教育	特別支援 学校	高校	専修・ 各種学校	計
管理校数	182	4	7	1	1	19	72	286
うち連絡不通	0	0	0	0	0	0	0	0
うち連絡可	182	4	7	1	1	19	72	286
人的被害	64(61)	0(0)	0(0)	1(1)	0(0)	6(6)	0(0)	71(68)
うち死亡	60(58)	0(0)	0(0)	0(0)	0(0)	5(5)	0(0)	65(63)
うち行方不明	4(3)	0(0)	0(0)	1(1)	0(0)	1(1)	0(0)	6(5)
施設被害	107	4	7	1	1	18	58	196
休校・休園	180	4	7	1	1	19	31	243

※人的被害数のうち（ ）は園児・生徒数で内数

宮城大学関係〔被害額：52,000千円〕

- ・人的被害 1人死亡（看護学部1年・女性・石巻市在住）
- ・建物に大きな被害は無いが、大和キャンパスの天井・壁や空調設備配管及び、実験用機械器具等に破損あり

総務部関係被害額（※被害額は、調査中に付き暫定額である）

- ・庁舎等施設関係 [被害額：179,000千円]
 - ・防災ヘリコプター [被害額：750,000千円]
 - ・職員宿舍関係 [被害額：50,000千円]
 - ・私立学校関係 [被害額：調査中]
 - ・宮城大学関係 [被害額：52,000千円]
- 計 [被害額：1,031,000千円]

被災者生活再建支援制度関係

市町村説明会実施 県南，県北ブロック及び沿岸部には，出向いて説明（3/24～3/31）

寄付金，義援金等の申し込み

復旧・復興寄付金 976件 2,559,493千円
ふるさと寄付金 352件 32,882千円

支援物資関係

（社）全国建設機械器具リース業協会より灯油，軽油，ガソリン，ストーブ，ブルーシート等の提供
川崎重工業株式会社からヘリコプター1機無償貸与，毛布，マスクの提供
トヨタ自動車株式会社から車両50台（プリウス，カローラ）の提供
スズキ株式会社から原動機付き自転車20台無償貸与，軽トラック10台（貸与期間2年間）

企画部関係情報（4月14日 8時00分現在）

※網掛けが、前回からの変更箇所

1 交通関係

【新幹線】

- ・東北新幹線：那須塩原～福島間 臨時ダイヤで運行
福島～仙台間（4月27日運転再開見込み）
仙台～一ノ関（4月末から5月初め運転再開見込み）
一ノ関～盛岡（4月24日運転再開見込み）
盛岡～新青森 10往復で運行
- ・秋田新幹線：盛岡～秋田間 5往復で運行
- ・山形新幹線：福島～新庄間 東京～山形間9往復、山形～新庄間6往復で運行

【在来線各線】

- ・東北本線：福島～仙台間 ほぼ通常ダイヤで運行（仙台・白石～福島間で新幹線
リレー号も運行）
仙台～小牛田間（4月下旬運転再開見込み）
小牛田～花泉間（4月下旬運転再開見込み）
岩切～利府間（4月下旬運転再開見込み）
- ・常磐線：亘理～岩沼間 概ね20分～2時間に1本で運行
- ・仙山線：仙台～愛子間 時間帯により1時間に1～4本運行
愛子～山寺間（4月下旬運転再開見込み）
山寺～山形間 9往復で運行
- ・仙石線：あおば通～小鶴新田間（4月15日運転再開見込み）
小鶴新田～東塩釜間（4月中旬運転再開見込み）
- ・石巻線：小牛田～前谷地間（4月17日運転再開見込み）
- ・陸羽東線：小牛田～新庄間（4月16日運転再開見込み）
- ・大船渡線：一ノ関～気仙沼間（4月18日運転再開見込み）
- ・阿武隈急行：保原～富野間 臨時ダイヤで運行
角田～槻木間（4月中旬運転再開見込み）

【仙台市営地下鉄】

- ・富沢～台原間で運行
※台原～八乙女～泉中央駅、台原～旭ヶ丘～黒松駅 臨時バス運行

【仙台市営バス】

- ・一部路線を除き、通常運行（休日ダイヤ）

【宮城交通バス外】

- ・一部路線を除き、月曜～土曜は土曜ダイヤ、日曜祝日は日祝ダイヤで運行
- ・高速バス 通常運行及び臨時運行

【臨時バス】

- ・名取～美田園間、名取～仙台空港間 運行
- ・角田～仙台間 運行
- ・丸森～仙台間 運行
- ・多賀城～仙台間 運行
- ・塩釜～仙台間 運行
- ・利府～仙台間 運行
- ・鹿島台～仙台間 運行
- ・松島～仙台間 運行

【JR 代替バス】

- ・松島～石巻間(仙石線代替) 運行
- ・小牛田～涌谷～石巻間(石巻線代替) 運行
- ・小牛田～涌谷～柳津間(気仙沼線代替) 運行
- ・亘理～相馬間(常磐線代替) 運行
- ・気仙沼～一ノ関間(大船渡線代替) 運行

【離島航路等】

- ・大島汽船：気仙沼～大島(浦ノ浜港)間 1日9往復で運航
- ・網地島ライン：石巻(工業港)～田代島(仁斗田港)～網地島(網地港)間
1日1往復で運航
- ・塩釜市営汽船：塩竈～桂島～野々島～石浜～寒風沢間 暫定ダイヤで運航
- ・シーパル女川汽船：運航再開見通したたず

《被害状況》

- ・大島汽船：所有船7隻中、2隻沈没、5隻は陸上に乗り上げ、人的被害なし
- ・網地島ライン：船舶被害なし、人的被害なし、社屋損壊
- ・塩釜市営汽船：船舶被害なし、人的被害なし
- ・シーパル女川汽船：船舶被害なし、陸員・船員に行方不明者あり、社屋損壊

2 企画部所管施設関係

大崎市ふるさとプラザ

- ・建物被害は壁のひび割れ、誘導灯等落下、油量計損壊等、被害額は約100万円。
建物敷地が液状化しており、地盤が50cm沈下し、マンホールが起伏（継続調査中）

3 情報システム関係

石巻、気仙沼、南三陸の3つの合同庁舎で、ネットワーク通信が不通（仙台、大崎、大河原、栗原、登米合同庁舎は通信可能）

平成23年4月14日

8時30分現在

環境生活部

※下線は前回からの変更箇所

環境生活部の状況

1 水道関係 (4月13日16:00現在)

(1)被害状況

・給水に支障のある市町村 (21市町) (別紙資料)

石巻市 (一部)	岩沼市 (一部)	柴田町 (全戸)	利府町 (全戸)	南三陸町 (全戸)
塩竈市 (一部)	栗原市 (一部)	亘理町 (一部)	大郷町 (一部)	
気仙沼市 (一部)	東松島市 (全戸)	山元町 (一部)	涌谷町 (一部)	
角田市 (一部)	大崎市 (一部)	松島町 (一部)	美里町 (一部)	
多賀城市 (一部)	七ヶ宿町 (一部)	七ヶ浜町 (一部)	女川町 (全戸)	

・復旧済みの市町村 (12町村)

<u>白石市</u>	<u>登米市</u>	<u>大和町</u>	蔵王町	大河原町
村田町	丸森町	川崎町	富谷町	大衡村
色麻町	加美町			

・津波等により、大きな被害を受けた沿岸部等の地区を除き、復旧済みの市町村 (2市)

仙台市, 名取市

(2)応援給水体制

日本水道協会は、各市町村からの応援給水の要請に基づき、同協会の各地区から61台の給水車等を手配しており、罹災市町村において給水活動を行っている。

2 埋火葬関係

(1)埋火葬関係

①通知等

- ・全国知事会あてに、火葬の支援を要望 (3月14日発出)
- ・市町村に対し土葬関係の手続きを通知 (3月16日)
- ・市町村に対し埋葬処理の方針及び状況を確認

②燃料手配

- ・火葬用の燃料 (灯油) の確保について、改善の兆しあり
- ・延べ17か所に57.4キロリットル手配済

③火葬

- ・県内火葬場及び県外協力火葬場の稼働状況 (受入可能数) を市町村へ提供
- ・火葬代の個人負担免除について市町村へ通知 (3月22日)
- ・東京都内火葬場における火葬受入について、関係市町に周知 (4月8日)
- ・東京都四ツ木斎場への御遺体の搬送開始 (4月11日)

(2)棺等葬祭用品

- ・宮城県葬祭業協同組合に支援要請

- ・全日本葬祭業協同組合連合会に支援要請
- ・全国霊柩自動車協会に支援要請

3 廃棄物関係

(1) 応急処理

- ・環境省より、災害の予防、応急対策又は復旧のために必要な野外焼却は、例外的に認められる回答有（3月12日）
- ・震災廃棄物処理対策検討チームの設置（技術次長以下4班体制）（3月14日）
- ・災害廃棄物の処理や燃料調達の円滑化について、国に対し要望（3月17日）
- ・阪神淡路大震災に係る兵庫県廃棄物行政経験者（3人）来県（3月17、18日）
- ・山形県庁や県内外業界団体の支援により、県内のし尿を汲み取り、山形県内で処理中
- ・仮設トイレ搬入完了 【川崎市から多賀城市へ100基：3月24日】
【名古屋市から女川町・南三陸町へ各20基：3月25日】
- ・鹿児島県環境整備事業協同組合から宮城県生活環境事業協会へバキューム車9台、パッカー車3台、合計12台を無償譲渡。3月26日以降、気仙沼市、多賀城市、石巻市へ順次配備。
- ・被災家電の処理方法を市町村等に対して通知（3月24日）
- ・国より、損壊家屋等の撤去等に関する指針を関係県に通知（3月25日）
- ・災害廃棄物処理の基本方針策定（3月28日）
- ・被災自動車の処理方針策定（3月29日）
- ・宮城県災害廃棄物処理対策協議会を設置（4月13日）

(2) 施設の被害状況

明らかに被害状況が確認されている施設は、次のとおり

- ・亙理名取共立衛生処理組合亙理清掃センター（粗大ゴミ）建物崩壊
- ・仙台市南蒲生環境衛生センター（し尿）全壊
- ・仙台市松森工場（焼却）貯水タンクのひび、配管損傷 他47施設

4 福島第一原子力発電所事故に関する対応

- ・主管課長等連絡会議の設置（3月15日）
- ・相談窓口の設置（3月16日）（相談件数累計3,110件（4月13日現在））
- ・原子力安全保安院より原子力立地地域（1道13県）の東京事務所に対し説明会の開催（16日～）
- ・空間放射線モニタリング調査（3月14日から）（4月13日の結果は別紙のとおり）
- ・水道水の放射能測定（3月25日から週1回実施。4月13日の結果は別紙のとおり）
- ・農畜産物の放射能測定（採取日3月25日、4月11日。）
- ・海水の放射能測定（4月13日の結果は別紙のとおり。）

6 生活関連物資関係

(1) 生活物資供給

- ・県内市町村等からの県への応急生活物資供給の要請に対し、「災害時における応急生活物資供給に関する協定書」（相手方宮城県生活協同組合連合会）に基づき3月12日以降、水・食糧・生活物資等を搬送
- ・主な供給物資

おにぎり、パン、カップメン、バナナ、飲料水、ガスボンベ、オムツ、毛布、肌着等

・要請（搬送）先

石巻市、塩竈市、気仙沼市、多賀城市、東松島市、亶理町、七ヶ浜町、加美町、女川町、南三陸町

(2) 「生活関連物資のお知らせ」ホームページを開設（3月16日）

7 ペット関係

- ・緊急災害時被災動物救護本部の設置（※宮城県獣医師会の協力による。）

場所：動物愛護センター

業務：避難動物等の収容場所の確保・救援物資の受入

8 家畜死体の処理関係

(1) 被災により発生した家畜死体を処理するため、家畜所有者あるいは市町村等からの申請に基づき、場外埋却を許可

- ・申請許可件数 3月15日南三陸町（牛30頭）、3月24日岩沼市（豚200頭）

9 食品衛生関係

(1) 食中毒の未然防止

- ・避難所に対し、食品衛生監視員を派遣し、食品の衛生的な取扱い、加熱処理、食用不適な食品の廃棄、器具・容器等の消毒等について指導
- ・食品衛生監視員を食品の流通集積拠点に派遣し、食品の配送等における衛生確保について指導
- ・弁当提供施設等に対する衛生指導

10 企業等からの支援の動き

- ・三菱自動車工業（株）からEV（i-MiEV（アイミーブ））10台無償貸与の申出有。
3月19日、5市町（仙台市、気仙沼市、東松島市、山元町、南三陸町）、県地方機関に配備済。
3月24日、仙台市に配備した車両1台を石巻市に配置換え。
- ・日産自動車（株）からEV（LEAF（リーフ））5台無償貸与の申出有。
3月22日、県地方機関（3台）、仙台市（1台）に配備済。
3月26日、仙台市に配備した1台を県地方機関に配置換え。
- ・3月28日、三菱商事（株）からEV（i-MiEV（アイミーブ））6台無償貸与の申出有。
4月1日、南三陸町（1台）、県地方機関（2台）配備済
4月2日、女川町（2台）、県地方機関（1台）配備済
- ・3月28日、（株）オーエスからモバイルソーラーユニット（巻取り型軽量太陽光発電機）とLEDライト10セット無償提供。石巻市に配備済。

11 施設被害額 (現在継続調査中)

区分	被害額 (暫定) (千円)	備考
環境生活部所管施設	<u>3,880,048</u>	保健環境センター, 原子力センター, 動物愛護センター, 県民会館, 慶長使節船ミュージアム 分
水道施設	<u>3,499,569</u>	<u>2,432</u> 件判明分
廃棄物処理施設	2,085,300	11 施設判明分
計	9,042,791	

9,464,919

12 今後想定される対応

《環境対策課》

- ・工場, 事業場からの有害物質の飛散・流出の有無の確認 (状況調査中)

《廃棄物対策課》

- ・災害等に起因する災害等廃棄物の発生及び廃棄物処理施設の被災について, 情報収集, 広域連携, 災害復旧費補助申請等の支援を実施
- ・災害により発生する災害等廃棄物 (し尿含む) の処理について, 市町村の要請を受け災害時支援協定団体へ応援要請を実施

水道の被害状況 (4月13日 16:00 現在)

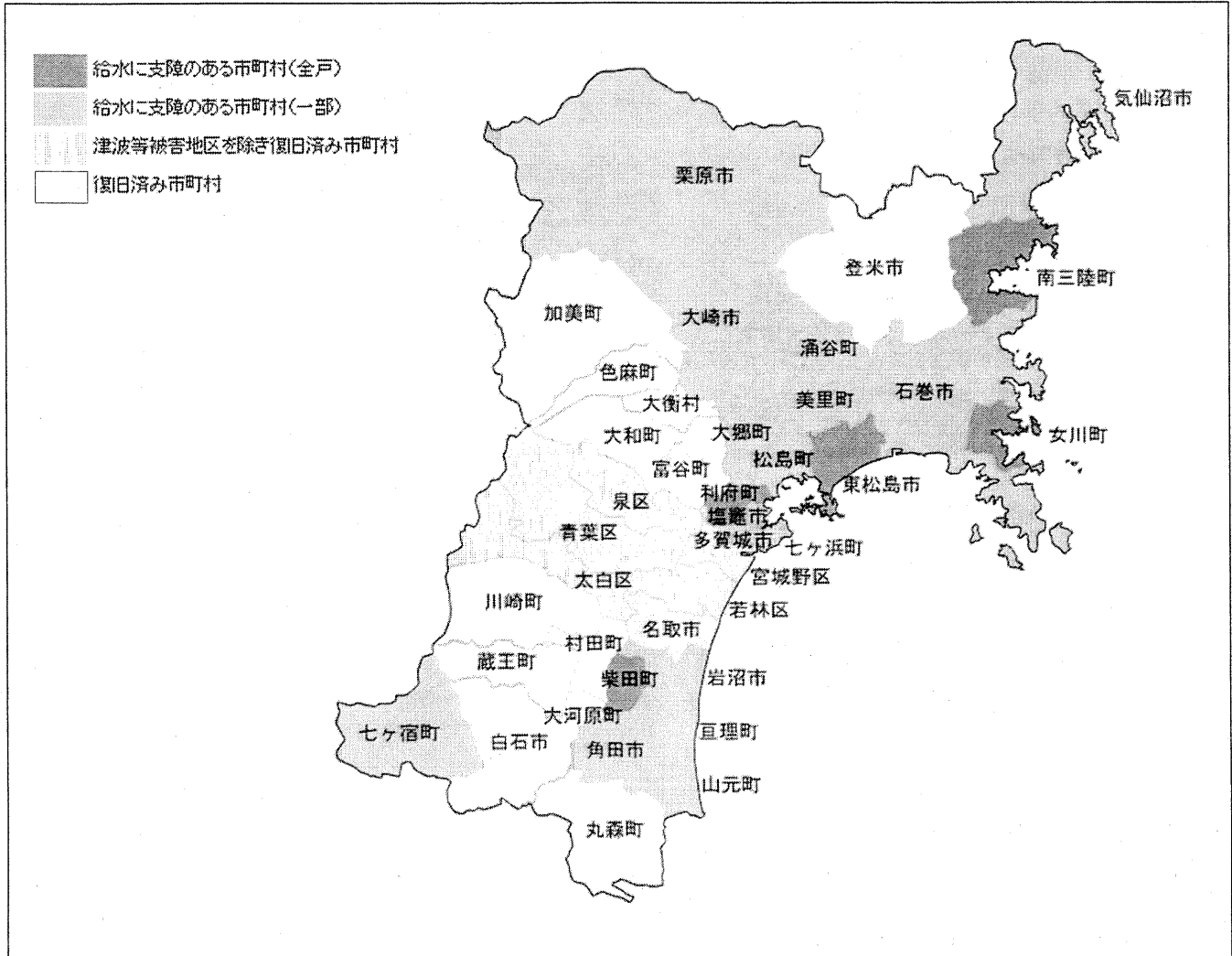

3月11日 東日本大震災等による水道施設被害状況(4/13 16:00現在)

担当:宮城県環境生活部企画課の安全推進課

都道府県	No	被害事業体名	被害発生状況	給水制限開始時刻		断水等の影響		復旧対策状況 (系統変更、給水車対応等)		復旧		未復旧		状況確認日時	
				戸数	人口	戸数	人口	戸数	人口	戸数	人口				
宮城県		塩竈市	3月11日 大宮川から取水している浄水場5箇所破壊を修繕。梅の宮浄水場が稼働し、配水への取水が完了。 市内の配水管本管3件漏水、部分断水。山形の被害の少ないところから漏水、事後は海側へも漏水して断水を確認する。 4月7日 大宮川浄水場(仙台市宮城野区岩切地区)にて3箇所の漏水事故発生	3月11日 地震直後	25,852			3月11日 復旧完了戸数については、25日現在の作業で99.2%を確保。 海側浄水場へ配水管の復旧(佳島、石浜地区給水開始) 仙南・仙塩広域水道の受水に順じて3月末の復旧見込み。 4月7日 大宮川浄水場等設備事故の修理作業完了。梅の宮浄水場受水完了後、随時断水区域に(洗水・洗濯機)通水作業中、復旧率51.8% 給水車計16台による応急給水 4月12日 広域水道からの受水が停止したが、梅の宮浄水場は稼働中であり、給水への影響はない。	13,391	12,461			4月12日12:00 塩竈市		
宮城県		仙台市	3月11日 浄水場は稼働 市内各地で断水・減水。断水人口については3/30 16:00現在。 4月7日 市内約40箇所漏水発生。 断水、減水あり。断水人口については4/815:00現在。	3月11日 地震直後	9,400	36,500		3月11日 津波被害のあった地区を除き復旧済。被害区域についても順次給水開始中。 4月8日 復旧済。	3,000	21,800	6,400	14,700			4月11日9:00 仙台市水道局
宮城県		村田町	3月11日 仙塩広域水道による全断水3月30日町内全域で給水開始。施設の不具合や本管漏水があり現在調査中。一部復旧したが、完全復旧にはしばらく時間がかかる模様 4月7日 1箇所まで漏水したが、給水には影響なし。	3月11日 15:00	0	0		3月11日 3月20日夕方までに町内6箇所まで給水車による給水作業を行った。新温泉・熊本県・飯島橋の市町及び自治体からの支援を受けた。 4月11日 漏水箇所を特定し復旧作業中	0	0	0	0			4月11日14:00 村田町
宮城県		気仙沼市	3月11日4月7日 発生時停電による断水 -鶴山浄水場 停電により操業停止 -新川浄水場 自家発電により操業継続 -大沢浄水場 停電により操業停止 -上原折浄水場 発生後により操業継続 -大川浄水場 停電により操業停止 -長沢浄水場 津波浸水・流失により操業停止 -稲敷の浄水場 津波浸水・流失により操業停止 -大島地区 配水管破損により管内給水停止 -配水施設破損	3月11日 15:00	25,800	73,200		3月11日、4月7日 -鶴山浄水場 復旧(14日20:00)操業再開 -新川浄水場 復旧(17日19:00)自家発電から切替え操業継続 -即時給水 77箇所 -大島、海底配水管修理準備中 -熊本地域 一部復旧 -本宮地域 緊急用浄水車2台による応急給水準備中	12,920	12,880					4月11日19:00 気仙沼市入水道路
宮城県		角田市	3月11日 閉鎖国川左岸部(全体の83%)が断水している。漏水箇所は不明。 小田浄水場稼働しているが、配水で水をためて、そこから給水車で配布している状態。 4月7日 確認調査中仙塩広域水道により阿武隈川左岸部が断水。その他被害状況確認中。	3月11日 地震直後				3月11日 給水区域で配水管、給水管の修理を終え、全面復旧した。 26日まで市内6カ所で給水車による給水を行った。県外の11団体から給水車による支援を受けた。 4月7日 確認調査中 給水車による給水6箇所。							4月8日14:00 角田市
宮城県		多賀城市	3月11日 -仙南・仙塩広域水道に接続。広域水道φ2400mm/接続により送水できない。復旧の見通しはついていない旨を確認する。(11日 19時44分) -市川配水、緊急断水全開 -田島浄水場から末の松山浄水場への送水不可(11日 20時27分) -配水管の空気を抜く5カ所(22日判明分まで) -仙台分道常温水量の99%が低下減速となる(11日 21時12分) -広域水道受水停止のため、受水地島根配水施設緊急断水全開(11日 23時00分) -仙南・仙塩広域水道並行の仙台分水及び飯田水場からの接続がたれたこと、天の山配水施設排水弁閉鎖のため、天の山配水施設緊急断水全開を決定 -市内全域断水の広域水道を緊急復旧 -天の山配水施設緊急断水全開(12日 8時05分) -配水管φ180(18) -天の山2号配水管排水弁閉鎖(11日 23時54分) -配水管の空気を抜く7カ所(25日判明分まで) -配水管φ700(700)緊急断水弁操作不能(全開かつ全閉の両方) -配水管φ600(600)漏水 -配水管φ300(300)漏水(3日 判明分) -空気を抜く漏水(3日 判明分) -配水管φ50(50)所漏水(3日 判明分) -空気を抜く所漏水(3日 判明分) -市川管内管内(VPS0)4月2日判明分) -配水管漏水(VPS0)4月2日判明分) -空気を抜く所漏水(4月3日判明分) -飯田3号井筒管(4月3日判明分) -飯田3号井筒管流量計針水(4月3日判明分) -飯田3号井筒管内地下防水層破損(4月3日判明分) -飯田3号井筒管スズレ破損(4月3日判明分) -飯田3号井筒管水漏れ発生(4月3日判明分) -飯田2号井筒管内 壁断材剥離による破損(4月3日判明分) -仙台分水内保護管小島水漏(4月3日判明分)	3月12日 6:07	22,485	56,675		3月11日 市内施設関係停電(完全遮断)は、16日16:30 飯田3号井筒管の復旧は22日14:00 空気を抜く所復旧(22日判明分まで) -配水管φ400(400)復旧(22日判明分まで) -配水管φ700(700)復旧(22日判明分まで) -他事業体からの支援、自衛隊及び一般ボランティアを含め給水車による応急給水中、給水車計10台 給水車2台φ1m1台 -天の山2号配水管排水弁復旧(22日判明分まで) 空気を抜く所復旧(25日判明分まで) -緊急断水(φ700)手動で閉鎖できるよう復旧(25日判明分まで)末の松山浄水場での遠方監視機能は未確認 -配水管φ600(600)復旧(25日判明分) -広域水道費(11,000) -管路調査・試験通水津波被害の地域を除く区域 空気を抜く所復旧完了(30日判明分) 配水管φ300(300)復旧(30日判明分) 配水管φ50(50)3日判明分) 空気を抜く所復旧完了(31日判明分) 配水管φ50復旧(3日判明分) 空気を抜く所復旧完了(4月3日判明分) 配水管復旧完了(4月3日判明分) 空気を抜く所復旧完了(4月3日判明分) 他事業体からの支援を含め給水車による応急給水中。(4月10日現在) 給水車計7台 給水車2台φ1m1台 -他事業体からの支援を含め給水車による応急給水中。(4月11日現在) 給水車計6台 給水車2台φ1m1台。	22,305	56,241	180	434			4月11日17:00 多賀城市
宮城県		女川町	3月11日 女川浄水場は稼働中。 浄水場については、施設で漏水等あり、水を作れる状態にはなく、現在修繕中。 浄水場については、針筒漏水のみ被害がなく稼働中。 断水戸数については把握できていない。 4月7日 2箇所の浄水場で被害を受けたため全戸断水	3月11日 地震直後				3月11日 女川川水場系統の避難所4箇所(総合体育館、第二小学校、第一保育園、第一小学校)については給水中、付近の住民については断水の水の状態であり、飲まないよう指示している。他の避難所については給車で給水。 4月7日 確認調査中							4月8日10:00 女川町
宮城県		松島町	3月11日 仙南・仙塩広域水道及び大崎広域からの送水停止。停電による制御不能のため、各配水池の流出弁閉鎖。二子原浄水場は自家発電による送水に切り替え、浄水設備の一部稼働あり。送水浄水場設備2箇所、配水管漏水2箇所(φ14)漏水調査を開始(3/14) 配水池1箇所まで漏水判明。(3/21)配水管漏水箇所多数。配水池流入管破損(φ14)	3月11日 18:00	4,592	13,113		3月11日 -現在人口ベースで90%復旧。 -通水区域：上管、下管、北小前、奉徳地区(一部地域を除く)、楕谷(一部地域を除く)、本郷地区(一部地域を除く)、初原地区・楨田地区(一部地域を除く)、高松地区・駒場地区(高松地区を除く)、松島地区低地部 -他地区の送水継続のため、一部断水地域あり。 -通水継続。漏水修理を進めている。 -広域水道：大崎広域は毎時140tで初高層水塔で受水。仙南仙塩広域は利用町森部配水池まで送水。初原浄水場から明神配水池に送水供給。仙南・仙塩広域31日11時より水、4、3より一部断水除去給水開始。 -給水ポイント：3箇所	3,322	9,555	1,270	3,550			4月12日18:00 松島町
宮城県		白石市	3月11日 深上水道 広域水道側部山浄水場からの送水停止と、市のメイン配水池(2箇所)を緊急断水したことにより、給水区域の広域水道停電及び急断水が原因となり状況把握できず混乱。自水浄水場で給水している一部区域については給水を継続。 深上浄水場 -上原浄水場 通常給水 -下原浄水場 通常給水 -下原浄水場 通常給水あり -深上浄水場 断水(停電により停止) -三花浄水場 断水(停電により停止) 4月7日 深上水道 広域水道側部山浄水場からの送水停止と、市のメイン配水池(2箇所)を緊急断水したことにより、水圧低下及び一部区域で断水発生。	3月11日 地震発生時	416	1,210		3月11日 断水して2戸については応急配置により給水開始。水圧低下の3戸については復旧の状況が不明。未復旧の予定。本日をもって未復旧はなくなった。 4月7日 4月8日断水は復旧完了。断水地区を給水車1台で対応。 4月9日断水地区を給水車3台で対応。 4月10日断水地区を給水車1台で対応。 4月11日断水地区を給水車2台で対応。10:20に広域水道より配水池への受水開始。 4月12日15:00全面復旧。	410	1,210	0	0			4月12日17:00 白石市
宮城県		涌谷町	3月11日 -大崎広域水道送水管破損による受水停止及び本管破損等により断水(地震発生後から23:00まで) -配水管の漏水箇所6箇所(30日18:00まで判明分) 4月7日 4箇所まで漏水発生。その他被害状況確認中。	緊急断水により 3月11日 14:46				3月11日 -停電(完全遮断)は18日未明 -大崎広域水道から送水再開(22日21:00) -浄水場、配水池から各戸へ送水開始(23日6:30) -配水管の漏水箇所2箇所復旧 -給水車計2台(29日18:00)							4月9日6:37 涌谷町

都道府県	No	被害事業体名	被害発生状況	給水制限開始時刻		断水等の影響		復旧対照状況		復旧		乗復旧		状況確認日時
				開始時刻	終了時刻	戸数	人口	戸数	人口	戸数	人口	戸数	人口	
宮城県		岩沼市	<p>3月11日 停電による浄水場停止 ・φ400mm送水管2箇所破損により送水不可。 ・φ700mm配水管破損により配水池の水がなくなり、全戸断水。 ・被災地区φ300mm配水管空気弁φ70mm破損破断。 ・水管線の漏水(累計箇所) ・消火栓の漏水(累計箇所) ・配水管の漏水(累計箇所) ※現在調査中。 ・給水管の漏水(累計箇所) ※現在調査中。</p> <p>4月7日 配水管の漏水(2箇所)、この他は調査中。漏水戸数30戸</p>	3月11日 津波発生時	4月7日 地震発生時	15,079	44,451	<p>3月11日 ■停電(通電)は復旧(14日) ■φ400mm送水管復旧(前長谷19日、宇野20日) ■四方地区配水池再開(18日) ■仙南広域水道の送水再開(同日より送水再開、(24日13:00) ■給水活動(11日～) ・給水車(市)3台、自衛隊及び支援都市岐阜県羽市、香川県高松市、香川県丸亀市、長野県松本市、新潟県新潟市、山形県尾花町を定着させ、2台で管内巡回。 ・給水車(市)1台、自衛隊及び支援都市を含む4台で市役所1箇所、(28日) ■復旧(通水) ・西部地区一部通水。(18日) ・西部地区一部、東部地区一部通水。(21日) ・西部地区一部、東部地区一部、中央地区通水。(24日) ・新長谷(工業団地、新北(御国)有地)通水。(28日) ■工事終了(配水管) ・復旧工事支援都市(山形市上下水道局及び山形市管工事組合) ・φ700mm配水管復旧。(19日) ・消火栓漏水復旧。(24日) ・水管線漏水復旧。(26日) ・給水管公道漏水復旧(累計箇所復旧) ・配水管の漏水箇所復旧(累計箇所復旧)</p> <p>4月7日 漏水管の復旧(2箇所)</p>	15,370	42,572	609	1,879	4月7日16:00 岩沼市	
宮城県		名取市	<p>3月11日 ・停電による一部断水 ・広域水道送水管破損による送水停止(地震発生直後から現在まで) ・配水管の漏水箇所2か所(4月7日18:00明分まで) ・給水活動(給水車)50台(4月7日18:00明分まで) ・給水活動(給水車)35台(4月9日00:00明分まで)</p> <p>4月7日 ・広域水道送水管破損による送水停止(地震発生直後から現在まで) ・配水管の漏水箇所2か所(4月9日00:00明分まで) ・給水活動(給水車)35台(4月9日00:00明分まで)</p>	3月11日 地震及び津波発生時	4月7日 地震発生時	9,200	27,700	<p>3月11日 津波被害のあった地区を除き復旧済。被害区域についても順次給水開始中。</p> <p>4月7日 一時停電による送電済み ・配水系統変更 ・その他について、確認調査中</p>	7,000	21,800	2,200	6,100	4月9日00:00 名取市	
宮城県		丸森町	<p>3月11日 給水管の破断、停電による配水施設の機能停止など(配水管OP2箇所、P配管15箇所) 4月7日 被害なし</p>	3月11日 夜	3月11日 夜	3,348	11,226	<p>3月11日 停電後、非常用発電機にて浄水を維持。配水状況については、マイバスで当日に対応した。重要配水管の修繕に着手し、翌日には機能回復。その後徐々に復旧し、21日に配水管については修繕を完了した。継続完了までは、給水車2台で対応しました。</p>	3,348	11,226	3月23日 8:30	0	0	4月8日8:30 丸森町
宮城県		柴田町	<p>3月11日 仙広広域水道による全戸断水 4月7日 仙広広域水道による全戸断水 管線については、全戸断水のため調査できず 現時点で漏水箇所16箇所</p>	3/11 地震発生時 ~3/26	4月8日 午前3時~	14,559	39,533	<p>3月11日 1. 給水車11台 給水箇所6箇所 漏水調査・修理箇所 120地区 (※連続箇所は1地区(カマケ)) 4月7日 給水車による給水5箇所 漏水調査・修理箇所 12箇所(断水のため調査できず(累計途中))</p>	0	0	14,559	39,533	4月9日17:00 柴田町	
宮城県		大河原町	<p>3月11日 仙広広域水道の断水(送水停止)に伴い、第一受水(仙広広域水道系)・第二受水(仙広広域水道系)が断水不能 4月7日 仙南・仙南広域水道送水停止に伴い、第一受水(仙広広域水道系)・第二受水(仙広広域水道系)が断水不能</p>	3月12日 4月8日 10:00	4月7日 10:00	3,000	7,807	<p>3月11日 仙広広域水道断水、停電完全復旧、増圧ポンプ施設稼働完了、送・配水管(9箇所)、給水車(18箇所)の漏水箇所復旧 4月7日 仙広広域水道再開に伴い、第一受水(仙広広域水道系)は11日18:30配水開始、第二受水(仙広広域水道系)は11日17:30配水開始、12日00:00より給水開始、20:00完了に伴い給水制限解除。※本日より給水所(4箇所)を閉鎖。</p>	3,000	7,807	4月12日 5:00	0	0	4月12日6:00 大河原町
宮城県		亶理町	<p>◎3月11日 ・地震後、配水量異常 ・飲料水確保のため全戸断水 ・停電により浄水場稼働停止 ・津波により水管破断(4箇所) ・漏水箇所:34箇所(26日現在) ◎4月7日 ・配水管からの漏水2箇所確認 ・田沢浄水場稼働なし ・広域水道の送水停止により、遠隔地区を除き4月8日11時より断水</p>	3月11日 地震発生時	4月8日 11:00	11,847		<p>◎3月11日 ・津波による甚大な被害地域に壊れた配水7ボックを調査 ・停電復旧後、浄水場の運転を再開。一部地区に給水開始(18日～) ・広域水道からの受水開始。給水2台を拡大(22日～) ・被災地の漏水調査を中心とした継続調査開始(4月1日～) ◎4月8日 ・給水拠点4箇所 ・配水管からの漏水(2箇所)復旧済み ・広域水道からの受水再開(4月11日20時～) ・給水2台拡大作業(4月11日22時～)</p>	10,665		1,782		4月12日18:00 亶理町	
宮城県		七ヶ浜町	<p>3月11日 全戸断水 野水ポンプ3000馬力 断水による影響、水質検査の結果飲料水としての使用は不可。動力が必要であり、通電しない場合は利用できない。 4月7日 配水管1箇所断水により一部地区で断水 4月12日 広域水道の漏水復旧工事の影響により受水停止。今後、断水が予想される。</p>	3月11日 地震発生時	4月7日 地震発生時	10	25	<p>3月11日 仙南・仙南広域水道からの受水が再開された。津波被害を受けた沿岸部を除くと、それ以外の地域では送水可能となつた。 断水戸数としては約1000戸。 4月7日 本余震による大きな被害はない。</p>					4月9日9:00 七ヶ浜町	
宮城県		大和町	<p>3月11日 ・給水断水 ・深沢系統断水なし ・南川系統から受水 ・配水管破断(1箇所) ・ポンプ稼働による運転停止3箇所 ・熱湯水道浄水場 ・高濃度、停電による運転停止 4月7日 停電により丹沢熱湯水道、根吉若狭熱湯水道で上水停止。配水管2箇所破断</p>	3月11日 地震発生時	4月7日 地震発生時			<p>3月11日 ・給水、南川系統のみ継続して受水中 ・配水管、修繕終了 ・復旧によりポンプ稼働、熱湯水道再開 ・断水地域については、給水車1台で対応しました。 4月7日 復旧により熱湯水道運転再開。根吉若狭熱湯水道高濃度配水管修繕終了</p>			復旧済		4月12日17:00 大和町	
宮城県		大槻村	<p>2月11日 停電により送水ポンプ停止 ・大槻広域水道からの送水停止を受け、全戸断水(11日P4:37から) ・配水管の漏水箇所9か所(23日18:00明分まで) 4月7日 停電により一部断水</p>	3月11日 15:00	4月7日 地震発生時	15	25	<p>3月11日 ・送電(一部)は15日(P5:00) ・広域水道からの送水再開(18日A6:00)・各家庭への給水開始(18日P5:45) ・配水管の漏水箇所7か所復旧(15日)・配水管の漏水箇所1か所復旧(19日)・配水管の漏水箇所(断水)は村内6箇所 ・給水車4台(断水区域を中心に)村内6箇所 ・全戸給水(26日A11:00) 4月8日P5:30 通電により給水開始 全戸給水</p>	15	25	4月8日 20:30	0	0	4月12日16:00 大槻村
宮城県		高谷町	<p>3月11日 ・配水池設置ガラス落下 窓に亀裂 ・送水ポンプ稼働停止 ・配水管の漏水箇所40箇所 ・水管線の漏水3箇所 修繕済み 4月7日 配水管2箇所断水発生により一部地域で断水。 停電により6箇所のポンプ稼働で断水。</p>	3月11日 地震発生時	4月7日 地震発生時	30	75	<p>3月11日 ・配水管の漏水箇所調査中 ・配水管の漏水箇所調査中 ・給水車2台(断水区域の給水場所) 4月7日 4月8日午前中漏水箇所修繕により一部復旧。 4月8日17時一部復旧により25世帯復旧。4月8日20時全地域での送電により送配水池自家製から通常送水再開。</p>	30	75	4月8日 20:00	0	0	4月8日20:00 高谷町
宮城県		大郷町	<p>3月11日 ・配水管破断30所 ・水道施設すべて停電 ・地震発生時に7時広域水道断水 ・3月21日より大郷広域水道より1時間あたり160m³受水 4月7日 水道施設修繕 配水管漏水7ヶ所 地震発生後、大郷広域水道の送水停止 大仙沼浄水場の破断</p>	3月11日 地震発生時	4月7日 地震発生時	2,419	9,142	<p>3月11日 ・給水車3台 ・配水管の漏水調査及び修繕 4月7日 給水車2台 配水管の漏水調査及び修繕 大仙沼浄水場の修繕</p>	2,319	8,843	100	300	4月11日17:00 大郷町	
宮城県		山元町	<p>3月11日 広域水道からの受水は未開始。小井の井戸について、復元浄水開始。80m³/日 山元井戸もくみ上げが可能であるが、自衛隊によるお風呂への給水及び給水車の給水に利用 配水池の破損箇所は今のは見られぬが漏水箇所は多数ある。 4月7日 広域水道からの受水停止。このため、山元配水池は10日午前0時から配水停止予定。大平配水池は12日午前0時から配水停止予定。</p>	3月11日	3月11日	5,483		<p>3月11日 ・積山、小井、坂元、山下井戸配水池地区には配水開始。仙南・仙南広域水道送水により、山元町、大郷町配水池復旧。 給水箇所については、山元町役場に自衛隊の給水車1×2台、福原町1×1台、2×2台を固定して給水。町内5箇所を機動隊2×1台、沼津町3×1台の計2台で給水。</p>	2,800		2,653		4月13日14:20 山元町	
宮城県		川崎町	<p>3月11日 上水道の一部及び全ての熱湯水道(5ヶ所)で断水する。上水道の野上浄水場のみ、自家発電で100%稼働させ給水を継続する。 4月7日 被害なし</p>	3月11日	3月11日			<p>3月11日 12日から町内16か所に臨時給水所を設け、給水タンクにより給水し、15日から21日まで日田山元支隊からの給水車により応接給水を行う。</p>					4月8日4:00 川崎町	

都道府県	No	被害事象名	被害発生状況	給水制限		断水等の影響		復旧対策状況		復旧		未復旧		状況確認日時
				開始時刻	終了時刻	戸数	人口	戸数	人口	戸数	人口	戸数	人口	
宮城県	利府町		<p>3月11日 広域水道の400kV配電池については、水漏れ一部破裂あり、1500kVのメーター室の配電池にては、破損あり、1/2の貯水量、井戸については不稼働だが、漏り水が発生しており、調査中。電路については、20件程度の破損があり、配電池から自己水を利用し、取水、浄水を行っている。その水を使って給湯給水を行い、配電本管の充水設備作業並びに漏水の補修調査を行っている。</p> <p>4月7日 3箇所まで漏水発生。その他被害状況確認中。</p> <p>4月12日 利府町内で漏水が確認された仙南・仙北広域水道の復旧工事のため、午前10時に町内への送水をすべて停止した。</p>	3月11日 16:00	4月7日 地震発生時	11,536	34,843	<p>3月11日 広域水道から赤沼配水池へ受水開始。赤沼水系需要者へ送水開始。広域水道受水開始により、一部給水開始(94%)。給水所への給水については送水により給水開始(94%)。浄水施設等、給水所を閉鎖する。4箇所については給水タンクにて対応。4月1日午後、全町復旧した。</p> <p>4月7日 復旧調査中</p> <p>4月12日 広域水道からの受水停止。</p>	0	0	11,536	34,843	4月12日12:00 利府町	
宮城県	右巻地方広域水道企業団		<p>3月11日 発生時停電による断水。全浄水場各施設停電により運転停止。 ①須江山浄水場(緊急復旧用井戸作(開)10時)。 ②大街道浄水場(津波被害)。 ③石巻浄水場(被害)①浄水場各所に浸水被害発生。倒壊・トラフ破壊。 ②ポンプ場については緊急・緊急復旧。計画(0)箇所以上。配電所内配電盤、ブレーキ変形6箇所、変圧器焼損。導水線の破損。③沈没池については、1ヶ所沈没池にクラック10箇所、3ヶ所沈没池多数クラック、2ヶ所沈没池地盤崩壊。3ヶ所沈没池の流入調整クラック。④浄水場については、滞留池漏水量約4000、浄水送水管の破。汚泥管の破。汚泥管の破(150等多数破損)。 ⑤相川浄水場(北上)、「大浜浄水場(雄勝)」、「新橋浄水場(庄野)」については津波による損傷が確認。⑥浄水場(庄野)については、①土壌・柱・天井にクラック及びガラス割。②山崎・間入浄水場(浄水)及び浄水場一部破損。 ③相川浄水場(北上)、「大浜浄水場(雄勝)」、「三本松浄水場取水井」浸水。操作盤及び動力喪失。 ④各施設整備池(雄勝)。「相川取水場」、「島原取水場」、「小野浄水場」の壁及び床に亀裂。 ⑤「東郷調整池」、「立派浄水場」場内施設破損。 ⑥各浄水場、電線断線および変電不可。 ⑦「相川浄水場」ポンプ、圧縮機室。 ⑧「南水浄水場」、「橋地浄水場」、「小松取水場」クラック及び壁体沈下・漏水。 ⑨「庄田取水場」方面崩壊。 ⑩「大松取水場」3号室、⑪「テレメータ室」⑫「小野ポンプ場」の壁及び床に亀裂。 ⑬「庄田取水場」大街道系浄水ポンプ2基に破損発生。</p> <p>4月7日 被害確認のため、各浄水場からの送水を一時中止。 ①庄田浄水場(ポンプ)復旧開始(一部復旧。床の陥没が4ヶ所は修了)。 ②相川取水場(1-2号室)浄水の浄水再度復旧。汚泥管及び場内給水管破損。 ③「小野浄水場」流入管破損。</p>	3月11日 14:46 (地震直後)	4月7日 地震発生時	75,673	206,877	<p>3月11日 ①「庄田浄水場」(沈没池・汚泥池・浄水池(バルブ全閉))。 ②「大松取水場」(給電機室)。 ③「大松取水場」(給電機室)。 ④「大松取水場」(給電機室)。 ⑤「大松取水場」(給電機室)。 ⑥「大松取水場」(給電機室)。 ⑦「大松取水場」(給電機室)。 ⑧「大松取水場」(給電機室)。 ⑨「大松取水場」(給電機室)。 ⑩「大松取水場」(給電機室)。 ⑪「大松取水場」(給電機室)。 ⑫「大松取水場」(給電機室)。 ⑬「大松取水場」(給電機室)。 ⑭「大松取水場」(給電機室)。 ⑮「大松取水場」(給電機室)。 ⑯「大松取水場」(給電機室)。 ⑰「大松取水場」(給電機室)。 ⑱「大松取水場」(給電機室)。 ⑲「大松取水場」(給電機室)。 ⑳「大松取水場」(給電機室)。 ㉑「大松取水場」(給電機室)。 ㉒「大松取水場」(給電機室)。 ㉓「大松取水場」(給電機室)。 ㉔「大松取水場」(給電機室)。 ㉕「大松取水場」(給電機室)。 ㉖「大松取水場」(給電機室)。 ㉗「大松取水場」(給電機室)。 ㉘「大松取水場」(給電機室)。 ㉙「大松取水場」(給電機室)。 ㉚「大松取水場」(給電機室)。 ㉛「大松取水場」(給電機室)。 ㉜「大松取水場」(給電機室)。 ㉝「大松取水場」(給電機室)。 ㉞「大松取水場」(給電機室)。 ㉟「大松取水場」(給電機室)。 ㊱「大松取水場」(給電機室)。 ㊲「大松取水場」(給電機室)。 ㊳「大松取水場」(給電機室)。 ㊴「大松取水場」(給電機室)。 ㊵「大松取水場」(給電機室)。 ㊶「大松取水場」(給電機室)。 ㊷「大松取水場」(給電機室)。 ㊸「大松取水場」(給電機室)。 ㊹「大松取水場」(給電機室)。 ㊺「大松取水場」(給電機室)。 ㊻「大松取水場」(給電機室)。 ㊼「大松取水場」(給電機室)。 ㊽「大松取水場」(給電機室)。 ㊾「大松取水場」(給電機室)。 ㊿「大松取水場」(給電機室)。</p> <p>4月7日 ①「庄田浄水場」(緊急復旧用井戸作(開)10時)。 ②「大松取水場」(給電機室)。 ③「大松取水場」(給電機室)。 ④「大松取水場」(給電機室)。 ⑤「大松取水場」(給電機室)。 ⑥「大松取水場」(給電機室)。 ⑦「大松取水場」(給電機室)。 ⑧「大松取水場」(給電機室)。 ⑨「大松取水場」(給電機室)。 ⑩「大松取水場」(給電機室)。 ⑪「大松取水場」(給電機室)。 ⑫「大松取水場」(給電機室)。 ⑬「大松取水場」(給電機室)。 ⑭「大松取水場」(給電機室)。 ⑮「大松取水場」(給電機室)。 ⑯「大松取水場」(給電機室)。 ⑰「大松取水場」(給電機室)。 ⑱「大松取水場」(給電機室)。 ⑲「大松取水場」(給電機室)。 ⑳「大松取水場」(給電機室)。 ㉑「大松取水場」(給電機室)。 ㉒「大松取水場」(給電機室)。 ㉓「大松取水場」(給電機室)。 ㉔「大松取水場」(給電機室)。 ㉕「大松取水場」(給電機室)。 ㉖「大松取水場」(給電機室)。 ㉗「大松取水場」(給電機室)。 ㉘「大松取水場」(給電機室)。 ㉙「大松取水場」(給電機室)。 ㉚「大松取水場」(給電機室)。 ㉛「大松取水場」(給電機室)。 ㉜「大松取水場」(給電機室)。 ㉝「大松取水場」(給電機室)。 ㉞「大松取水場」(給電機室)。 ㉟「大松取水場」(給電機室)。 ㊱「大松取水場」(給電機室)。 ㊲「大松取水場」(給電機室)。 ㊳「大松取水場」(給電機室)。 ㊴「大松取水場」(給電機室)。 ㊵「大松取水場」(給電機室)。 ㊶「大松取水場」(給電機室)。 ㊷「大松取水場」(給電機室)。 ㊸「大松取水場」(給電機室)。 ㊹「大松取水場」(給電機室)。 ㊺「大松取水場」(給電機室)。 ㊻「大松取水場」(給電機室)。 ㊼「大松取水場」(給電機室)。 ㊽「大松取水場」(給電機室)。 ㊾「大松取水場」(給電機室)。 ㊿「大松取水場」(給電機室)。</p>	44,118	未定	31,555	4月12日12:00 右巻地方広域水道企業団		
宮城県	色麻町		<p>3月11日 停電による断水 配水管の漏水箇所(5箇所)</p> <p>4月7日 停電による断水</p>	3月11日	4月7日	80	172	<p>3月11日 17日に復旧</p> <p>4月7日 停電完全通電(8日23:30)</p>	80	172	0	0	4月11日9:30 色麻町	
宮城県	蔵王町		<p>3月11日 蔵王町500戸のうち、3100戸断水(仙南広域水道の送水停止及び停電の2)。 仙南仙北広域水道の配水管が破損し、受水出来ないため、3月11日より現在まで断水している。 3月30日までの水道事業関係給水管修理20件(設備を把握しているもののみ)→断水区域については、把握できず</p> <p>4月7日 4月7日地震発生時 水管150mm)箇所で大規模漏水</p>	3月11日 15:00	4月7日 0:00	437		<p>3月11日 -断水区域は給水管修理箇所指定給水5台にて断水区域の給水を実施。99%の断水復旧したことで7日に断水の給水箇所を順次復旧した。 -停電(完全通電)は18日 -断水区域の断水箇所は通電し復旧した。 -断水区域からの送水再開は4月22日現在断水戸数が改善した。 -配水管の漏水修理箇所完了。 -給水管の漏水修理箇所完了。</p> <p>4月7日 -4月8日:緊急漏水修理完了</p>	437	0	0	3月30日12:00 蔵王町 4月1日17:00 蔵王町		
宮城県	加美町		<p>3月11日 停電による断水 配水管の漏水箇所(5箇所) 配水地盤及び配管の破損による漏水</p> <p>4月7日 停電による断水</p>	3月11日 15:00	4月7日 地震発生時	20	65	<p>3月11日 停電完全通電(16日3:30) 断水完全復旧(17日18:00) 漏水修理完了(18日17:00)</p> <p>4月7日 断水再開により19戸断水。7戸で断水。 4月9日 7戸も断水終了し、全町給水再開。</p>	20	65	0	0	4月9日11:50 加美町	
宮城県	登米市		<p>3月11日 ①浄水場及び配水池 ②浄水場(原形)米谷、接合は停電後自家発電機を稼働し取水・浄水を継続。石巻を除く浄水場は自家発電機を稼働し3/15まで取水・浄水を再開。石巻浄水場は3/16復旧により取水・浄水を再開。 給水開始(11~12)まで、15日間断水した。1日当たり最小2箇所、最大13箇所が断水に発生。 断水調査は地震直後から民間業者等に委託して実施。現在も断水状態で継続中。漏水は管工事業者同組合が加緊指定事業者と調整、工事を進めている。</p> <p>4月7日 ○復旧により断水回復 ①原形浄水場、取水・中継ポンプ ②石巻浄水場、取水・中継ポンプ ③米谷浄水場、取水・中継ポンプ ④登米浄水場、取水・中継ポンプ ⑤登米浄水場、取水・中継ポンプ ⑥大松浄水場、取水・中継ポンプ ⑦大松浄水場、取水・中継ポンプ ○断水発生 -水道1号線2ヶ所(材料調達中)-仮移対応 -水道1号線3ヶ所(材料調達中)-仮移対応 -水道12号線2ヶ所(仮移対応)-仮移対応 -水道12号線2ヶ所(仮移対応)-仮移対応 ○断水発生 -場所:5ヶ所(3ヶ所:前方11) -断水:断水30分~1時間15分(出水状況44ヶ所により全ヶ所復旧) -水道1号線(松本市、上田町、小樽市、同谷市、金沢市、石川企業局)から給水応援を受けている。 ○断水発生 -断水発生:1班体制で実施 -断水発生:7班体制で実施</p>	3月11日 夜	4月8日 0:45	26,441	85,354	<p>3月11日 -停電(市内全域完全通電)は17日・自家発電による浄水場運転・宮城東大町広域水道小松取水場送水再開(24日)・お湯設置の設置 4ヶ所(12日1割分まで)・浄水場の復旧 -取水場の復旧・配水池の復旧・導水管の復旧・ポンプ場の復旧・施設異常の復旧 22ヶ所(12日1割分まで)・配水管の漏水箇所復旧:16ヶ所(12日1割分まで)・漏水発生 -給水所:23日現在17ヶ所(12日~16日10ヶ所:17日~19日2ヶ所:20日19ヶ所:21日1ヶ所:22日15ヶ所:23日19ヶ所:24日2ヶ所:25日0ヶ所:26日0ヶ所:27日1ヶ所:28日1ヶ所:29日0ヶ所:30日0ヶ所)1日5ヶ所:2日0ヶ所:3日0ヶ所:4日0ヶ所:5日0ヶ所)で給水所終了・給水所:25台(給水所:5台(委託業者)・支援団体:11台(8団体)・民間ボランティア:8台(最大)断水区域の給水所及び病院等に給水</p> <p>4月7日 -停電復旧市内全域完全通電は9日・自家発電による浄水場運転・浄水場の復旧・取水場の復旧・配水池の復旧・導水管の復旧・ポンプ場の復旧・施設異常の復旧1ヶ所(12日1割分まで)・配水管の漏水箇所復旧は9日(12日1割分まで)・漏水発生 -給水所8日0ヶ所(給水所6日13ヶ所10日10ヶ所11日11ヶ所12日9ヶ所・給水所3ヶ所(委託業者)・支援団体:2ヶ所(2ヶ所)・民間ボランティア:2ヶ所(2ヶ所)断水区域の給水所及び病院等に給水</p>	26,441	85,354	0	0	4月12日16:00 登米市	
宮城県	栗原市		<p>3月11日 停電による全戸断水、浄水場運転停止・浄水場被害・取水場漏水 -取水場被害・導水管被害・送水管被害・配水管被害、施設異常の被害件数 48ヶ所(12日1割分まで)・配水管の漏水箇所 21ヶ所(12日1割分まで) -断水の漏り・ポンプ場破損・停止・レレメータ室設置異常・取水供給用配水先送水停止・緊急断水停止・緊急断水停止</p> <p>4月7日 全地区 栗原地区 栗原地区 栗原地区 栗原地区 高浜水地区で断水発生。その他現在被害状況確認中</p> <p>4月8日 停電による全戸断水、浄水場運転停止・浄水場被害・取水場漏水・配水池被害・導水管被害・送水管被害・配水管被害、施設異常の被害件数67件(12日1割分まで)・断水の漏り・ポンプ場破損・停止・レレメータ室設置異常・取水供給用配水先送水停止・緊急断水停止</p>	3月11日 地震発生時	4月7日 地震発生時	25,420	73,370	<p>3月11日 -停電(市内全域完全通電)は17日・自家発電による浄水場運転・宮城東大町広域水道小松取水場送水再開(24日)・お湯設置の設置 4ヶ所(12日1割分まで)・浄水場の復旧 -取水場の復旧・配水池の復旧・導水管の復旧・ポンプ場の復旧・施設異常の復旧 22ヶ所(12日1割分まで)・配水管の漏水箇所復旧:16ヶ所(12日1割分まで)・漏水発生 -給水所:23日現在17ヶ所(12日~16日10ヶ所:17日~19日2ヶ所:20日19ヶ所:21日1ヶ所:22日15ヶ所:23日19ヶ所:24日2ヶ所:25日0ヶ所:26日0ヶ所:27日1ヶ所:28日1ヶ所:29日0ヶ所:30日0ヶ所)1日5ヶ所:2日0ヶ所:3日0ヶ所:4日0ヶ所:5日0ヶ所)で給水所終了・給水所:25台(給水所:5台(委託業者)・支援団体:11台(8団体)・民間ボランティア:8台(最大)断水区域の給水所及び病院等に給水</p> <p>4月7日 -停電復旧市内全域完全通電は9日・自家発電による浄水場運転・浄水場の復旧・取水場の復旧・配水池の復旧・導水管の復旧・ポンプ場の復旧・施設異常の復旧1ヶ所(12日1割分まで)・配水管の漏水箇所復旧は9日(12日1割分まで)・漏水発生 -給水所8日0ヶ所(給水所6日13ヶ所10日10ヶ所11日11ヶ所12日9ヶ所・給水所3ヶ所(委託業者)・支援団体:2ヶ所(2ヶ所)・民間ボランティア:2ヶ所(2ヶ所)断水区域の給水所及び病院等に給水</p>	22,222	63,570	3,198	9,800	4月12日20:00 栗原市	
宮城県	南三陸町		<p>3月11日 ①浄水場が壊滅し、その他の浄水場も停電により使用不能。 断水4箇所の井戸のうち、断水の2箇所と伊原町の1箇所は取水ポンプが動かないを確認した。また停電中での、大型の自家発電を手配中である。 今後、水質検査および水質検査を予定している。 ②1箇所は井戸は、井戸へ行く道路が被災を受けており、道路の復旧待ちである。</p> <p>4月7日 上沢地区で一部漏水発生したが、施設被害はない。</p>	3月11日 夜	4月7日	5,086		<p>3月11日 自衛隊により対応。 給水ポンプおよび自前の給水車2~3台で対応。 4ヶ所井戸の橋脚新設作業中。 上沢地区については、発電機を調達して、復旧し、給水を開始している。 復旧戸数およびその数等。</p> <p>4月7日 この余震による断水はない(上沢地区は給水中)。</p>	50		5,016		4月8日13:00 南三陸町	

都道府県	No	被害事業体名	被害発生状況	給水制限開始時刻	断水等の影響		復旧対策状況 (系統変更、給水車対応等)	復旧		給水制限終了時刻	未復旧		状況確認日時
					戸数	人口		戸数	人口		戸数	人口	
宮城県		美里町	3月11日 ・停電による全戸断水、浄水場停止。 ・広域水道からの供給停止地域発生時から3/23まで ・配水管漏水箇所40箇所(5日現在) ・漏水報告60箇所(5日現在) 4月7日 停電により美里町浄水場停止。配水本管の漏水、給水管の漏水箇所多数。	3月11日	8,912	25,569	3月11日 ・完全通電は17日16:00 ・17日から取水、浄水場運転 ・広域水道から受水再開(23日14:30) ・3/21から一部区域が終了 ・応急給水車3/31にて終了 ・美里町給水区域給水終了(3/31、17:00時現在) ・配水管漏水40箇所中38箇所修理済(5日現在) ・漏水報告60箇所中60箇所修理済(5日現在) 4月7日 (9日) 美里町浄水場稼働中(送水量半程度)。配水本管漏水中。給水管多数漏水中。						4月9日11:45 美里町
宮城県		大崎市	3月11日 ・停電による全戸断水 ・広域水道送水管破損による受水停止 ・漏水発生3ヶ所 ・施設被害13ヶ所(白旗高区配水地を除き軽微) ・漏水箇所報告340件 ・停電発生箇所12ヶ所 ・停電復旧停止施設2ヶ所ほか 4月7日 ・市内全域停電による、 自家発電対応施設 12ヶ所 停電停止施設 29ヶ所 ・広域水道送水管破損による受水停止 田原地域、松山地域の一部 ・漏水発生 2ヶ所 ・漏水箇所報告 76件	3月11日 地震直後 (14:45) 4月7日 地震発生時	4,700	18,200	3月11日 ・電力復旧により通常運転再開 ・広域水道通水(3/24) ・漏れ発生箇所 1ヶ所 ・自家発電対応施設 応急処置済 ・漏水復旧340件 4月7日 ・電力復旧により施設 通常運転再開(4/6~4/9) ・広域水道通常受水(4/12) ・漏れ発生箇所 1ヶ所 ・漏水復旧 42件 ・応急給水 5台	3,850	13,200	850	3,000	4月13日8:00 大崎市	
宮城県		七ヶ宿町	3月11日 ・停電 ・配水管の漏水 4ヶ所 (3月4日17:00時明分まで) 長老給水車 2ヶ所 関船給水道 2ヶ所 滝水 2箇所 横川給水道 2ヶ所 横田給水道 4月7日 ・湧水を水菜とする2施設で漏水発生 横田給水 横川給水	3月11日 横田給水 4月8日14:00 横川給水 4月8日18:00	55	270	3月11日 ・電力関係 3/16 20:00 全域通電 ・漏水関係 (4日17:00時明分まで) 長老給水 2/13 2ヶ所復旧完了 関船水 3/14 1ヶ所復旧完了 ・漏水関係 横川給水 3/17 給水再開 横田給水 3/31 給水再開 ・給水車 2台(3/12~3/17) 1台(3/11~3/18~30) 横田給水(3/11~3/30) 横川給水(3/12~3/17) 長老給水(3/12~3/13) 4月7日 ・給水車 1台 横田給水 (8日~) 横川給水 (8日~12日)	40	116	55	155	4月13日14:00 七ヶ宿町	
合計					312,767	782,131		195,551	343,241	107,304	113,304		

福島第一原子力発電所事故対応に係るモニタリング結果について

環境生活部原子力安全対策室
平成23年4月13日

- 1 測定日：平成23年4月13日
2 測定結果

(1) 県南東部方面

測定装置：モニタリングカー

単位： μ Sv/h

測定地点		測定時間	測定値
仙台市	東北電力本店ビル駐車場	9:57 ~ 10:07	0.09
山元町	山元町役場付近	12:16 ~ 12:26	0.19
丸森町	丸森町役場付近	14:02 ~ 14:12	0.28
角田市	角田市役所付近	14:40 ~ 14:50	0.30
亘理町	亘理消防署付近	15:27 ~ 15:37	0.16

(2) 県南西部方面

測定装置：サーベイメータ

単位： μ Sv/h

測定地点		測定時間	測定値
七ヶ宿町	七ヶ宿町役場付近	10:55 ~ 11:05	0.21
白石市	東北電力白石営業所	11:52 ~ 12:02	0.21
大河原町	大河原町役場付近	13:23 ~ 13:33	0.21
岩沼市	東北電力岩沼営業所	14:05 ~ 14:15	0.14
名取市	名取市役所付近	14:30 ~ 14:40	0.15

(3) 仙台市

測定装置：可搬型モニタリングポスト

測定地点：宮城県庁屋上（仙台市青葉区）

単位： μ Sv/h

測定期間	平均値	最大値	最小値
H23.4.12 18:00 ～ H23.4.13 17:00	0.078	0.084	0.074

(4) その他

最大値（0.30 μ Sv/h）が10日間継続しても屋内退避の基準（10,000 μ Sv）の約135分の1

※ ホームページ URL： <http://www.pref.miyagi.jp/gentai/Press/PressH230315.html>

福島第一原子力発電所事故に関する相談窓口の相談件数について
(4月13日分)

1 開設日時

開設年月日：平成23年3月16日(水)

開設時間：午前9時から午後5時まで

2 相談件数(直近7日間分)

年 月 日	件 数	累 計
平成23年4月 7日(木)	49件 うち 県内 42件 県外 7件	2872件 うち 県内 2605件 県外 267件
平成23年4月 8日(金)	19件 うち 県内 16件 県外 3件	2891件 うち 県内 2621件 県外 270件
平成23年4月 9日(土)	23件 うち 県内 22件 県外 1件	2914件 うち 県内 2643件 県外 271件
平成23年4月10日(日)	21件 うち 県内 20件 県外 1件	2935件 うち 県内 2663件 県外 272件
平成23年4月11日(月)	43件 うち 県内 38件 県外 5件	2978件 うち 県内 2701件 県外 277件
平成23年4月12日(火)	68件 うち 県内 63件 県外 5件	3046件 うち 県内 2764件 県外 282件
平成23年4月13日(水)	64件 うち 県内 63件 県外 1件	3110件 うち 県内 2827件 県外 283件

3 相談内容の内訳(重複があるため相談件数の合計とは合致しません。)

相 談 内 容	件数(本日分)	件数(累計)
避難について	1件	97件
被ばく・除染・安全性について	44件	1774件
測定結果について	27件	993件
その他	8件	656件

4 本日の主な相談内容

- ・ 宮城県内の測定値はどのくらいか。安全であるか。
- ・ シイタケの出荷制限について。
- ・ 丸森町筆甫で測定してもらいたい。
- ・ 安心を強くアピールするために、県内全域でより多くの項目を測定してもらいたい。

宮城県企業局の水道水の放射能測定結果について

本日、4月13日、宮城県企業局の水道水について、東北大学の協力を得て放射能測定を実施したところ、全ての水道水について基準値を下回っていました。

- 1 採取及び測定年月日 平成23年4月13日
- 2 測定分析機関
東北大学（東北大学への協力依頼）
- 3 測定結果
測定した結果は以下のとおりです。

○放射性ヨウ素

(単位: Bq/kg)

種別	採取場所	放射性ヨウ素	食品衛生法に基づく乳児の飲用に関する暫定的な指標値	原子力安全委員会が定めた飲食物摂取制限に関する指標値
水道水	仙南・仙塩広域水道 南部山浄水場（白石市）	2.9	100	300
	大崎広域水道 麓山浄水場（加美町）	不検出		
	大崎広域水道 中峰浄水場（大和町）			

○放射性セシウム

(単位: Bq/kg)

種別	測定対象	放射性セシウム	原子力安全委員会が定めた飲食物制限に関する指標値
水道水	仙南・仙塩広域水道 南部山浄水場（白石市）	不検出	200
	大崎広域水道 麓山浄水場（加美町）		
	大崎広域水道 中峰浄水場（大和町）		

保健福祉部対応状況等について

※下線部が前回からの変更箇所

1 福祉施設の被災状況等

① 福祉（入所）施設の人的被害状況

種 別	入所者		職 員（里親含む）		備 考
	死 者	行方不明	死 者	行方不明	
高齢者福祉施設	207	81	33	64	
障害者福祉施設	0	0	0	0	
児童母子福祉施設	29	26	4	4	
合 計	236	107	37	68	

② 福祉施設等の被害額

種 別	被害額（千円）	備 考
県 有 施 設	136,060	継続調査中
県立社会福祉施設	137,365	継続調査中
民間等社会福祉施設	9,191,913	継続調査中
医療機関等	18,848,430	継続調査中
地方独立行政法人 宮城県立病院機構	409,000	継続調査中
合 計	28,722,768	継続調査中

③ 被災者受入調整

- ・高齢者福祉施設：14か所及び在宅被災者5市2町 31名 計318名＝県内165名 県外153名
厚労省 全都道府県受入れ可能施設調査 = 確定9,640施設35,557人
(県内の高齢者施設に対して、最低限定員1割超の受け入れを要請(3/29))
- ・障害者福祉施設：厚労省 全都道府県受入れ可能施設調査 = 暫定2,798施設8,756人
- ・児童母子福祉施設：厚労省 全都道府県受入れ可能施設調査 = 暫定2,393施設7,148人
- ・精神科病院：3病院 計300名（県内38医療機関等に223名、自宅退院28名、
県外10医療機関に49名）

④ 震災孤児の状況

- ・震災孤児数 43人（親戚等による保護40人，児童福祉施設入所2人，調整中1人）

⑤ 支援活動の状況

■介護支援関係

- ・厚労省 全都道府県の被災地への介護職員等派遣に関する調査 確定4,905人
- ・県介護福祉士会が石巻・女川の避難所で介護支援活動(3/19～)
- ・宮城大学(4名)が石巻の避難所で介護支援活動(3/19)
- ・NPO全国コミュニティライフサポートセンター(16人)が石巻市内と女川町内の避難所で介護支援、介護物資等搬送支援(3/22～)
- ・県ケアマネジャー協会に、居宅・避難所の要介護者への対応に係る協力を要請(各保健福祉事務所に協会各支部の連絡先を情報提供)(3/22)
- ・厚生労働省に、避難所における介護職員の派遣を要請(3/23)
- ・避難所における介護等の提供調整事務局設置(3/25～ 構成：県、ケアマネジャー協会、県介護福祉士会)
- ・他県からの介護職員(群馬県、秋田県、徳島県、東京都、石川県)が避難所で介護支援活動
- ・日本介護福祉士会、日本介護支援専門員協会が被災地での介護支援活動(3/26～)

■要保護児童支援

- ・厚労省 児童福祉関係職員派遣可能数調査 保育士・児童福祉司等 389人(児童相談所等派遣)
- ・厚労省 介護職員等派遣可能数調査 保育士・児童指導員等 1,144人(社会福祉施設等派遣)
- ・厚労省に対し、要保護児童対応のための児童福祉司、児童心理司派遣を要請し、中央・東部児童相談所及び同気仙沼支所管内で活動中(4/5～)…【別紙】1都2県1市2施設(国)の5チーム(4/12～4/17)。継続派遣について、厚生労働省に要請中。

2 災害時医療の状況等

① 県内の医療機関の受診対応状況

■宮城県HP <http://www.pref.miyagi.jp/iryuu/H23jishin/iryookikan.htm> 【随時更新中】

② 災害医療活動

■県災害医療コーディネーターと連携し、D-MAT(災害派遣医療チーム)120チームが急性期対応(3/11～)

- ・国立仙台医療センター(基幹災害拠点病院)を中心に、災害拠点病院等と連携して急性期の患者受け入れ、搬送に対応
- ・震の目に拠点(SCU)を置き、気仙沼、石巻等からの患者搬送など広範な活動を展開

■災害医療対策本部設置(3/15～)

- ・救護活動の的確かつ迅速な活動への連携強化を図るため、宮城県災害医療コーディネーター、県医師会、日赤、自衛隊・県関係課室・仙台市を構成メンバーとする会議を開催

■避難所等の保健福祉活動に係る意見交換

- ・各保健所長からの状況報告、部内各課の対策状況の報告を基に災害医療コーディネーター、災害保健医療アドバイザー等の指導の下、今後の方針等を協議(3/30)

■透析患者の搬送(3/22～23)

- ・搬送コーディネーターを通じ、気仙沼市78人、多賀城市、仙台近辺数名を千歳・恵庭の透析施設に防衛省輸送機により搬送

■災害対策基本法に基づく医師等応援派遣要請(3/17～)……………【別紙】

- ・医療救護班103チームが石巻市、塩竈市、女川町、南三陸町、気仙沼市等で避難住民の診療・健康相談等に従事

■災害対策基本法に基づく保健師派遣要請(3/14～)……………【別紙】

- ・22都道県14市町1大学57チームが岩沼市、山元町、石巻市、気仙沼市、南三陸町等の避難所等で活動

■災害対策基本法に基づく心のケアチーム派遣要請(3/17～)……………【別紙】

- ・16都道県1市11医療機関(国立3、大学8)28チーム(予定含む)が南三陸町、岩沼支所管内、石巻市、気仙沼市等で活動

■日本看護協会等からの看護師派遣(3/22～)

- ・県外病院及び県内健診団体の看護師75名が気仙沼市、塩竈市、山元町、石巻市、東松島市、女川町、南三陸町の避難所にて活動(予定を含む)。

■歯科保健医療対策(災害時の歯科応急処置)

- ・宮城県歯科医師会「災害時の歯科医療救護に関する協定書」に基づき、応急処置を行う歯科医療救護班を派遣。派遣先：石巻市、亶理町、南三陸町、山元町等 計延べ207人(予定含む)。
- ・メーカーから歯ブラシ6,000本、歯磨き粉1,800本を支援物資として確保。山元町、亶理町、岩沼市、名取市に配送。

■OT、PT派遣

- ・リハビリテーション支援センターのリハ職3人が石巻市の3避難所の状況調査を実施。(3/22)
- ・県作業療法士会、県理学療法士会が避難所において支援活動を実施中(3/24～)。のべ12名が石巻市、岩沼保健所管内で環境調整や運動指導、杖の調整・提供等の活動を展開。

■薬剤師(県内・秋田・北海道・東京等2人/組25組予定3/17～先遣活動中)

- ・避難所での服薬指導、災害拠点病院、救護所等での調剤、医薬品管理等に従事中

■感染症対策(避難所及び被災地における感染症の発生予防対策及びまん延防止対策)

- ・東北大学の指導の下、インフルエンザ等の感染予防・蔓延防止のため、避難所向けの注意喚起の掲示用資料と指導マニュアルを配布
- ・保健所を通じて、手指消毒薬やマスク等の衛生資材を避難所に配布(3/18～)
- ・押谷東北大学教授他による避難所における巡回調査及び指導(3/23～)

■エコノミークラス症候群予防のための活動

- ・日本血栓止血学会による避難所から巡回。岩沼支所管内から順次活動地域を拡大(3/26～)
- ・東北大学病院を通じ、メーカーから弾性ストッキング 1,000 足の支援物資を確保。保健所を通して避難所で配布(4/5～)

③ 医薬品供給等(医薬品が不足する状況にはない)

■医療用医薬品(医師の処方による調剤薬等)

- ・災害拠点病院(救護活動)、救護所
→宮城県と東北大で情報共有し卸売業者に発注→医療救護班へ
- ・病院、一般診療所
→医療機関の発注に基づき卸売業者が医療機関あて配送

■一般用医薬品(市販薬・消毒薬・うがい薬・衛生資材等)

- ・国、他県等からの支援医薬品→宮城県公務研修所(ロビー、空き教室)に集積
→宮城県薬剤師会、宮城県医師会が直接手配し、受領したものはそれぞれの団体において各地域避難所等へ

④ 栄養支援活動

■栄養補助食品の支援

- ・(財)日本健康・栄養食品協会を通じ、濃厚流動食 22 万食をメーカー各社の支援物資として提供。
- ・アレルギー対応乳児用粉ミルク、嚥下補助剤についてメーカー各社から支援物資として提供。
- ・給食施設支援として病院・高齢者介護福祉施設に対する無洗米、栄養補助食品を提供。
- ・市町村からの要請により、ベビーフード 2 万食についてメーカー各社から支援物資として確保。沿岸部の市町に優先的に配送。
- ・総合的なビタミン、ミネラル補給のサプリメントを被災市町に配送。
- ・(財)日本健康・栄養食品協会に対し、微量栄養素補給、消化機能の弱った方のためのサプリメントの被災市町への直接配送。

■避難所等における栄養ケア

- ・「避難所における食事状況・栄養関連ニーズのアセスメント」を沿岸部(気仙沼、石巻、塩釜保健所管内)の全避難所で実施中。
- ・厚生労働省に、避難所における栄養・食生活支援のための行政管理栄養士派遣を要請。
- ・社団法人宮城県栄養士会に栄養・食生活支援について協力依頼。

3 災害ボランティア活動

■宮城県災害ボランティアセンターを宮城県社会福祉会館内に設置(3/12～)、宮城県自治会館に移転(3/29～)

■知事の要請に対応し、内閣府に震災ボランティア連携室設置(3/16) 県・県内関係者と協議(3/17)

■市町村災害ボランティアセンター活動状況(宮城県災害ボランティアセンター調べ)

【4/12 18:00 現在】設置数：12 市 10 町 32 ヶ所 活動ボランティア数：2,237 人

4 応急仮設住宅関係

■県土木部と県保健福祉部にて対応

- ・第 1 弾として仮設住宅 1 万戸の確保を(社)プレハブ建築協会に要請(3/14)
- ・宮城県と(社)プレハブ建築協会により応急仮設住宅建設用地調査(3/17～)
- ・公営住宅、民間賃貸住宅の物件リスト調査提供中
- ・市町村説明会実施 沿岸市町には出向いて説明(3/22～24)
- ・応急仮設住宅第 1 次着工済、第 2 次着工済、第 3 次着工予定。
- ・応急仮設住宅の建設戸数を 2 万戸追加し、3 万戸確保することを決定(4/1)

5 その他の被災者救済・援護

- ・宮城県に寄せられた義援金 132,937 件 7,248,889,651 円(4/8 現在)
宮城県災害義援金配分委員会設置(4/8)。第一回配分委員会 4/13 開催。
中央の「義援金配分割合決定委員会」から示された配分基準に基づき県の一次配分の配分額を決定。

- ・生活福祉資金（緊急小口資金）の貸付について、4/12現在、仙台市ほか12市21町村の各市町村社協で申し込み窓口を設置済み。その他の市町村社協については、被害状況を勘案し、体制が整い次第実施。
- ・国保・後期高齢者医療等の窓口一部負担金及び保険料の減免、支払い猶予について市町村へ通知
- ・児童扶養手当・母子寡婦資金等の特別措置等
- ・介護保険制度上の柔軟な対応について、市町村及び介護事業者に周知
（被災者等の利用者負担と保険料の減免等、介護施設等の定員超過、要介護認定等に関する特例）
- ・児童福祉施設における定員超過措置等の柔軟対応について各施設に周知
- ・妊婦健康診査の居住市町村以外での柔軟対応について各市町村に通知
- ・障害者自立支援制度上の柔軟な対応について、市町村及び障害福祉サービス事業所等に周知
（利用者負担の徴収猶予、支給決定・障害程度区分の認定の有効期間の延長等）
- ・被災に伴う国民健康保険等の被保険者等への支援について3県（岩手県、宮城県、福島県）で厚労省へ要望（3/22）
- ・被災に伴う後期高齢者医療制度に対する財政支援について、後期高齢者医療広域連合で厚労省へ要望（3/28）
- ・被災に伴う国民健康保険の有効期限が満了する被保険者証の取扱いについて、3県（岩手県、宮城県、福島県）で厚労省へ要望（3/30）

6 その他

- ・職員安否 子ども総合センター職員1名死亡（3/18確認）
- ・被災公所 仙台保健福祉事務所→原則として現在の庁舎を使用（一部業務は仙台合同庁舎に移転）
東部保健福祉事務所→石巻西高校に機能移転
東部児童相談所→子ども総合センターの庁舎に機能移転
- ・公用車の提供 広島県を通してマツダ株式会社より車両提供の申し出
宮城県対がん協会より避難所への医薬品輸送車両の提供及びその運行（3/26～）
結核予防会宮城県支部より避難所における感染症対策巡回調査用車両の提供（3/23～）
- ・日本赤十字社による被災者支援（4/6）
- ①応急仮設住宅に入居される全世帯に対する生活家電セット（6点：洗濯機、冷蔵庫、テレビ、炊飯器、電子レンジ、電気ポット）の配備
- ②定員を超えて受け入れを行っている介護施設における介護用ベッドの配備
- ③被災市町村、被災社会福祉施設等の車両の配備

7 地方独立行政法人宮城県立病院機構

別添のとおり。

他自治体等からの派遣状況

心のケアチーム

16都道府県1市11医療機関(国立3・大学8)(28予一ム)

H23.4.11 7:00現在 障害福祉課

派遣所	番号	活動地区	チーム名	特記事項	開始日	5月					4月					29	30	31	
						終了日	17	18	19	20	21	22	23	24	25				26
仙南	1	仙南保健所管内	1 東尾張病院	みやぎ県南中核病院	3/19	3/31													
	2	尾張保健所管内	2 佐賀県	尾張保健所管内に管内2市3町	3/22	4/8													
	2	尾張保健所管内	3 山梨県	尾張保健所管内に管内2市3町	3/26	3/29													
	2	尾張保健所管内	4 *東北大学・宮城A	セブテック(週2日(火・金))	3/23	4/30													
	3	岩沼支所管内	5 長野県	岩沼支所管内に管内2市2町	3/19	3/21													
	3	岩沼支所管内	6 岐阜県	岩沼支所管内に管内2市2町	3/19	4/28													
	3	岩沼支所管内	7 島根県	岩沼支所管内に管内2市2町	3/23	3/25													
	3	岩沼支所管内	- *東北大学・宮城A(NO1に同じ)	(週4日(月・水・木・土))	3/22	4/30													
	4	山元町	-	東尾張病院(NO1に同じ)	山元町	3/31	4/8												
	石巻	5	石巻市	8 石川県		3/17	4/30												
5		石巻市	9 国府台病院		3/21	5/22													
5		石巻市	10 群馬県		3/27	3/30													
5		石巻市	11 大分県		3/28	3/30													
5		石巻市	12 小幡高原病院		3/22	3/27													
5		石巻市	13 三重県		3/23	4/23													
5		石巻市	14 *東北大学・宮城B		3/20	4/30													
5		石巻市	15 *岐阜大学		4/1	4/30													
5		石巻市	一 長野県(NO5に同じ)	所内・河北・北上・雄勝・雄勝・雄勝	4/8	4/20													
5		石巻市	16 香川県		4/14	4/30													
6		東松島市	17 *東京都・名古屋大・千葉大		3/18	4/30													
登米		7	女川町	18 鹿児島県		3/24	4/27												
	8	登米市	19 岡山県		3/17	3/18													
気仙沼	9	気仙沼市	20 東京都多摩総合医療センター	気仙沼市立病院管内に医療所等	3/17	3/20													
	9	気仙沼市	21 愛知県	気仙沼・陸上・新月	3/20	4/29													
	9	気仙沼市	22 北海道	鹿森・鹿折	3/22	6/30													
	9	気仙沼市	23 福岡県	本吉	3/28	4/23													
	9	気仙沼市	24 北海道札幌市		3/27	3/31													
	9	気仙沼市	25 *自治医科大学	松岩他(週2日(水・木))	3/29	4/30													
	9	気仙沼市	26 *大学連合	KUエー7, 大島	3/20	4/30													
	9	気仙沼市	一 山梨県(NO3に同じ)	面瀬他	4/3	4/30													
	9	気仙沼市	27 *奈良医大		4/4	5/8													
	10	南三陸町	一 岡山県(NO19に同じ)	南三陸町	3/19	8/16													
10	南三陸町	28 *熊本大学	南三陸町(必要時、登米市)	3/21	4/30														

*大学関係派遣チーム

県内における医療救護班活動状況

2011/4/14現在
医療整備課

市町村名	派遣期間	派遣元(チーム数)	活動内容	体制
気仙沼市	3/17 ~	○東京都、神奈川県、奈良県、愛知県、北海道、徳洲会病院、国家公務員共済組合連合会 ほか(16) ●自衛隊(1) ●大学関係(4) ●日本医師会(J-MAT)(1) 合計22チーム	①救護所(K-wabeほか)の救護活動 ②避難所の巡回診療 ③病院支援(市立病院、本吉病院)	県災害医療コーディネーター(気仙沼市立病院 成田医師)が受入・活動を調整
南三陸町	3/17 ~	○兵庫県、神奈川県、群馬県、愛知県、高知県、山梨県、香川県、長崎県、徳洲会病院、全国社会保険協会連合会、HuMA、AMDA、セコム ほか(14) ●自衛隊(1) ●国境なき医師団(2) 小計17チーム	①救護所(バイサイドアリーナほか)の救護活動 ②避難所の巡回診療	県災害医療コーディネーター(公立志津川病院 西澤医師)が受入・活動を調整
石巻市	3/17 ~	○兵庫県、徳島県、長野県、愛媛県、石川県、新潟県、HuMA ほか(14) ●自衛隊(1) ●大学関係(6) ●赤十字病院関係(10) ●日本医師会(J-MAT)(6) 小計37チーム	①救護所(石巻専修大ほか)の救護活動 ②避難所の巡回診療 ③病院支援(石巻赤十字病院)	県災害医療コーディネーター(石巻赤十字病院 石井医師)が受入・活動を調整
東松島市	3/20 ~	○国立病院機構、国立国際医療研究センター(2) ●自衛隊(1) ●赤十字病院関係(1) 小計4チーム	①避難所の巡回診療	
女川町	3/19 ~	○鳥取県(1) 小計1チーム	①避難所の巡回診療	
多賀城市		医療救護班の派遣なし	坂総合病院が避難所を巡回して診療	
塩竈市	3/20 ~	●自衛隊(1) ●日本医師会(J-MAT)(10) 小計11チーム	①避難所の巡回診療 ②病院支援(坂総合病院)	県(保健所・医療整備課)、市町担当課で受入・活動を調整
七ヶ浜町	3/20 ~	○島根県(1) ●日本医師会(J-MAT)(2) 小計3チーム	①避難所の巡回診療	
松島町	3/21~29	医療救護班の派遣終了	町内避難所の巡回診療を3月29日まで実施 現在は地元医療機関において診療対応	
仙台市		医療救護班の派遣終了	①救護所(高砂中ほか)の救護活動 ②地元医師会が避難所を巡回して診療	
岩沼市	3/21~4/2	医療救護班の派遣終了	市内避難所で医療救護所を4月2日まで開設 現在は地元医療機関において診療対応	
名取市		医療救護班の派遣なし	地元医師会が避難所を巡回して診療	県(保健所・医療整備課)、市町担当課で受入・活動を調整
亶理町	3/19~	○福井県、岐阜県(2) 小計2チーム	①救護所(亶理高校ほか)の救護活動 ②避難所の巡回診療	
山元町	3/17~	○国立病院機構(1) ●自衛隊(1) 小計2チーム	①救護所(山下中学校)の救護活動 ②避難所の巡回診療	
登米市	3/17~	○栃木県(4) 小計4チーム	①病院支援(米谷病院)	市担当課と県医療整備課で派遣受入を調整

※派遣元(チーム数)欄の記載について

○=県依頼・調整分、●=県依頼・調整分以外
カッコ内の数字は派遣チーム数

県依頼・調整分 55チーム、自衛隊 6チーム、大学関係 10チーム、日赤関係 11チーム、J-MAT 19チーム、その他 2チーム 合計103チーム

地方独立行政法人宮城県立病院機構

1 医師等被災地派遣状況

<p>循環器・呼吸器病センター 栗原市瀬峰根岸55-2 0228-38-3152～3</p>	<p>精神医療センター 名取市手倉田字山無番地 022-384-4534</p>	<p>がんセンター 名取市愛島塩手字野田山47-1 022-384-4711</p>
<p>3/12から ■ 県内の避難所へ医療支援チーム派遣 3/12 栗原市 3/13 栗原市 3/14 登米市 3/15 栗原市 3/16 登米市 3/17 気仙沼市 3/18 南三陸町 3/19 南三陸町 3/20 石巻市、登米市 3/22 東松島市 3/23 東松島市 3/24 南三陸町 3/25 登米市 3/26 名取市、岩沼市、亶理町、山元町 3/27 石巻市 4/3 石巻市</p>	<p>3/15 ■ 避難所等からの外来・入院受入 外来者110名(うち入院23名) 3/21現在</p> <p>3/16・17 ■ 南浜中央病院の患者20名受入</p>	<p>3/13 ■ 名取市の各避難所へ医療支援チーム派遣開始 (3/25終了)</p> <p>3/14 ■ 名取市休日夜間急患センターへ医療支援チーム派遣開始 (3/25終了)</p> <p>■ 増田小学校で検死業務を開始 (3/14, 15実施)</p>
<p>3/21 ■ 在宅酸素療法中の患者受入開始 3/21 3名 3/22 3名 3/23 5名 3/24 5名 3/25 4名 3/28 1名</p>		<p>3/19 ■ 医師及び放射線技師を東北大学病院へ派遣開始 (3/21終了)</p>

東日本大震災

経済商工観光部所管施設等の状況（4月14日 10:00現在）

第52報

1 経済商工観光部関係被害額

- ・工業関係 5,900億円（推計値 調査中）
- ・商業関係 1,200億円（推計値 調査中）
- ・観光施設被害 200億円（推計値 調査中）
- ・部内所管施設 20億円（調査中）

計 7,320億円

2 所管施設の状況

施設名	概況
産業技術総合センター	外壁にクラックあり
高等技術専門学校(白石)	設備の配管にズレ, 壁・床にひび割れ
〃 (仙台)	体育館の壁面落下, 配管から漏水, 通路変形
〃 (大崎)	本館基礎のひび割れ, 段差, 機材の落下
〃 (石巻)	床上浸水被害, 実習棟建物のゆがみ
〃 (気仙沼)	ガラス破損, 壁の軽微なひび割れ
宮城障害者職業訓練校	窓ガラス, 消火栓配管破損, 通路天井一部落下
松島公園管理事務所	事務所水没, レストハウスガラス全損, 県営駐車場水没
宮城海外研修員会館	外壁亀裂, タイル落下等
夢メッセ	1階部分水没, 車両が流れ込むなどの被害
ガレージファクトリー名取	ガラス破損等
商工振興センター	天井のズレ, 外壁タイル剥離

3 新たに講じた支援策等

- 「中小企業経営安定資金・災害復旧対策資金（東北地方太平洋沖地震災害対策枠）」の創設
（取扱期間：平成23年4月1日から平成23年9月9日（融資実行分）まで）
- 東日本大震災による内定取消者への県立高等技術専門校の追加募集

4 その他の状況

○企業等からの支援

アイリスオーヤマ(株), 朝日ヶ丘運輸(株), EGL tours, 出光興産(株), NECトーキン(株)仙台事業所,
NPO災害ボランティア福井, グンゼ(株), ケルヒージャパン(株), 小林製薬(株),
JX日鉱日石エネルギー(株), スクール・エイド・ジャパン, 住友商事東北(株),
(社)セーブ・ザ・チルドレン・ジャパン, 積水ハウス(株), セントラル自動車(株),
ダイハツ工業(株), 宝ホールディングス(株), 東京エレクトロン(株), 東洋ゴム工業(株),
トヨタ自動車(株), トヨタ紡織(株), (株)ニッセン, 日東電工(株), GE, フジパングループ本社(株),
三井物産(株), 三菱商事(株), リコー(株), 他

○海外からの支援

イラン, インド, ウズベキスタン, キルギス, タイ, 大韓民国, パキスタン, フィリピン,
フランス, マレーシア, ロシア, 吉林省, 在日英国大使館, 香港経済貿易代表部,
WFP (国際世界食糧計画), 中華民国工商協進会 他

記者発表資料
 平成23年4月13日
 経済商工観光部
 産業人材対策課公共訓練班
 連絡先 022-211-2762

東日本大震災による内定取消者への各県立高等技術
 専門校の追加募集について

東日本大震災において被災された皆様には心からお見舞い申し上げます。
 この度の地震により多くの内定取り消し者が確認される中、宮城県立高等技
 術専門校としても一人でも多くの若者へ職業訓練機会を提供したいと考え、こ
 の度下記により追加募集を実施することとします。

記

- 1 対象 東日本大震災の影響で、就職が決まっていた事業所から内定を取り
 消された方
 (高等学校を卒業若しくは同等以上の学力のある若年者の方)

- 2 募集内容 (※石巻高等技術専門校は追加募集を実施しません。)

校名	募集訓練科	訓練期間	募集人員
白石高等技術専門校	通信システムエンジニア科	2年	若干名
	プログラムエンジニア科	2年	
	オフィスビジネス科	1年	
仙台高等技術専門校	建築製図科	1年	
	塗装施工科	1年	
	広告看板科	1年	
大崎高等技術専門校	建築科	1年	
気仙沼高等技術専門校	オフィスビジネス科	1年	

- 3 募集日程

校名	募集期間	選考日	合格発表日
白石高等技術専門校	平成23年4月15日(金)～ 平成23年4月22日(金)	平成23年 4月26日(火)	平成23年 4月27日(水)
仙台高等技術専門校	平成23年4月15日(金)～ 平成23年4月22日(金)	平成23年 4月26日(火)	平成23年 4月27日(水)
大崎高等技術専門校	平成23年4月15日(金)～ 平成23年4月22日(金)正午	平成23年 4月25日(月)	平成23年 4月26日(火)
気仙沼高等技術専門校	平成23年4月15日(金)～ 平成23年4月22日(金)正午	平成23年 4月26日(火)	平成23年 4月27日(水)

4 応募方法

ご相談とあわせて所轄のハローワークに、応募書類を提出してください。

5 応募書類

(1) 入学願書

(入学者選抜手数料として収入証紙を 2,200 円貼付してください。)

(2) 卒業を証明する書類 (入手できない場合はご相談ください。)

(3) 内定取消を証する書類 (以下, 掲載順に優先。)

- ① 就職が決まっていた事業所からの内定取消通知
- ② 就職が決まっていた事業所からの内定通知
- ③ 本人による申出書

6 選考方法

志望する校において、人物考査 (面接) を実施し、選考します。

7 その他

この度の震災により被災し、要件に該当される方は入学者選抜手数料及び入学金を免除とすることができる場合があります。また、授業料についても減免制度がありますので、併せて各高等技術専門校へご相談願います。

8 問い合わせ先

校名	電話番号	ホームページアドレス
宮城県産業人材対策課	022-211-2762	http://www.pref.miyagi.jp/sanzin/
白石高等技術専門校	0224-35-1511	http://www.pref.miyagi.jp/srkogsn/
仙台高等技術専門校	022-258-1151	http://www.pref.miyagi.jp/sd-kougi/
大崎高等技術専門校	0229-22-1357	http://www.pref.miyagi.jp/oskogi/
気仙沼高等技術専門校	090-8929-7542	http://www.pref.miyagi.jp/sanzin/

東日本大震災 農林水産部関係対応状況

(前回からの変更部分にアンダーライン)

1 激甚災害の指定（政令公布 平成23年3月13日）

- ・ 農地等は復旧費の8～9割、養殖施設は復旧費の9割の補助見込み。

2 県有施設状況（地方公所）

- (1) 農業関係、畜産関係、農業農村関係、林業関係施設には大きな被害なし。
- (2) 水産関係
 - ・ 水産技術総合C、養殖生産部、加工開発部、気仙沼水試／大きな被害発生。
 - ・ 所管船舶／取締船（2隻）、新宮城丸、蒼洋、拓洋は全て転覆又は陸地乗揚げ。

3 農林水産関係被害の状況

別紙「平成23年東北地方太平洋沖地震による被害状況について（第19報）」にとりまとめており、現時点の被害額は、約9,257億円（うち、津波被害額は約9,109億円）となっている。概況は以下のとおりである。

(1) 農業関連

- ① 農地・農業用施設
 - ・ 用排水機場等の損壊、農地の浸水等。被害額は約3,587億円。
- ② 農業関係施設
 - ・ 園芸施設、乾燥施設、農業倉庫等の損壊等。被害額は約315億円。
- ③ 農業用資機材
 - ・ トラクター、コンバイン、田植機、乾燥機等の被害。被害額は約435億円。
- ④ 農作物等
 - ・ いちご、野菜類、米、大豆等が浸水等の被害。被害額は約66億円。
- ⑤ 生活環境施設
 - ・ 集落排水施設の損壊等。被害額は約32億円。
- ⑥ 農地海岸保全施設
 - ・ 海岸防潮堤等の損壊。被害額は約205億円。

(2) 畜産関連

- ① 畜産施設等
 - ・ 畜舎等の損壊。被害額は約27億円。
- ② 家畜等
 - ・ 乳牛、肉用牛、豚、採卵鶏、ブロイラー等の餓死、水死等。被害額は約6億円。
- ③ 畜産品等
 - ・ 生乳等の出荷停止。被害額は約9億円。

(3) 林業関連

- ① 林道施設
 - ・ 林道の舗装亀裂、法面崩壊等。被害額は約5億円。
- ② 林地
 - ・ 海岸部の保安林の流出、倒伏等。被害額は約42億円。
- ③ 治山施設
 - ・ 海岸防潮堤等の損壊。被害額は約139億円。
- ④ 林産被害
 - ・ 合板製造施設、製材所等の損壊等。被害額は約369億円。

(4) 水産業関連

①水産施設

- ・ 共同利用施設、流通加工施設等の損壊等。被害額は約223億円。

②漁港施設

- ・ 漁港施設の損壊等。被害額は約1,875億円。

③漁船等

- ・ 20 t 未満の漁船（12,005隻）の大破、滅失等。被害額は約1,022億円。
- ・ 20 t 以上の漁船（18隻）の大破等。被害額は約107億円。

④養殖施設

- ・ 養殖施設の損壊、滅失。被害額は約187億円。

⑤水産物等

- ・ ノリ、ワカメ、カキ、ホタテ、ホヤ、ギンザケ等の流失等。被害額は約332億円。

⑥漁業用資材

- ・ 定置網、養殖用資機材（乾燥機等）の損壊、滅失。被害額は約190億円。

(5) その他（県所管施設等）

- ・ 水産技術総合センター等10機関、漁業取締船等6隻の損壊・滅失等。被害額は約86億円。

4 県の対応状況

(1) 支援物資の要請

- ・ 支援物資（食料等）の提供申出の受付及び配分調整。

(2) 農林水産関係団体

- ・ 県漁業協同組合は、浅海域における操業を当面の間自粛することを決定。
4/12開催の海区漁業調整委員会において、5/31までの操業停止指示を発動。

(3) 排水対策

- ・ 仙台東部、名取、亘理等各地域の浸水対策は、ポンプ車等による排水を実施中。

(4) 農業用排水路等の廃棄物処理

- ・ 農業用排水路等の災害廃棄物の処理に着手。亘理町と山元町で試験的撤去を開始。

(5) 下水道対応

- ・ 阿武隈川下流域下水道・仙塩浄化センターの対応について、県漁協と調整済み。

(6) 無線局の状況

- ・ 県漁業無線局は、機能停止。青森・岩手の無線局が代行通信を行っている。

(7) 水産庁関係

- ・ 調査船等が、各被災地へ物資陸揚げ。

(8) 民間船関係

- ・ 巻き網船等が、各被災地へ物資陸揚げ。

(9) 漁港の航路確保

- ・ 気仙沼、志津川、石巻、女川、塩釜の5漁港で開港済み。

(10) 農林水産省関係

- ・ 農林水産被害額の算定（査定）の対応等について、農林水産省と協議。
- ・ 農林水産大臣が来県（4/2）し、被災地視察と関係者会談。

(11) 水田の作付調整

- ・ 津波による被害を踏まえ、平成23年度の水稲作付方針を策定。

(12) 東日本大震災早期営農再開支援センターの設置

- ・ 被災農業者に対して総合的支援を行うためのワンストップ窓口を開設。

(13) 冷凍・冷蔵庫保管物の海洋投入処分

- ・ 4/7に官報告示され、4/11から搬入・積込・投入作業を開始。

(14) その他

- ・ みやぎ総合家畜市場の子牛市場について、4/18から再開予定。

平成23年4月13日 18時現在
農 林 水 産 部

東日本大震災による被害状況について(第19報)

1 農林水産関係被害額

(1) 農業関連被害額 計	<u>463,885,910</u> 千円	[調査中]
(うち津波被害額)	(453,756,601 千円)	[調査中]
(2) 畜産業関連被害額 計	<u>4,225,944</u> 千円	[調査中]
(うち津波被害額)	(1,334,929 千円)	[調査中]
(3) 林業関連被害額 計	<u>55,439,945</u> 千円	[調査中]
(うち津波被害額)	(54,741,104 千円)	[調査中]
(4) 水産業関連被害額 計	393,570,000 千円	[調査中]
(うち津波被害額)	(392,570,000 千円)	[調査中]
(5) その他(県所管施設) 計	<u>8,578,549</u> 千円	[調査中]
(うち津波被害額)	(8,500,000 千円)	[調査中]
合 計	<u>925,700,348</u> 千円	[調査中]
(うち津波被害額)	(910,902,634 千円)	[調査中]

* 前回からの変更部分にアンダーラインをしています。

2 農林水産関係被害額の概要

【被害種別】	【関係市町村】	【箇所数等】	【被害内訳】	【被害額】
(1) 農業関連被害				
①農地・農業用施設被害	県内全ての市町村 (仙台市、塩釜市、名取市、多賀城市、岩沼市、亶理町、山元町、松島町、七ヶ浜町、利府町、石巻市、東松島市、女川町、気仙沼市、南三陸町)	1,840箇所 (104箇所)	用排水路・農道等の損壊 (用排水路・農道等の損壊、農地浸水12,758ha等)	358,663,308千円 [調査中] (354,740,000千円) [調査中]
②農業関係施設被害		22,394箇所 (22,050箇所)	農業倉庫・カントリーエレベーター等の損壊 (園芸施設等の損壊)	31,519,924千円 [調査中] (28,524,751千円) [調査中]
③農業用資機材被害		14,162台 (14,160台)	トラクター、コバ、田植機、乾燥機 (トラクター、コバ、田植機、乾燥機)	43,460,000千円 [調査中] (43,460,000千円) [調査中]
④農作物被害 (ha)		900ha (891ha)	いちご、野菜類、麦類、花き等 (いちご、野菜類、麦類等)	2,648,400千円 [調査中] (2,612,850千円) [調査中]
④農作物被害 (t)		20,620t (20,620t)	米、大豆の浸水、流失等 (米、大豆の浸水、流失等)	3,929,000千円 [調査中] (3,929,000千円) [調査中]
⑤生活環境施設被害		48箇所 (一箇所)	集排水施設等の損壊 (一)	3,175,278千円 [調査中] (一千元) [調査中]
⑥農地海岸保全施設被害	13.66km (13.66km)	海岸防潮堤の損壊 (海岸防潮堤の損壊)	20,490,000千円 [調査中] (20,490,000千円) [調査中]	
(2) 畜産関連被害				
①畜産施設等被害	多賀城市、七ヶ浜町、女川町を除く県内全ての市町村 (仙台市、名取市、岩沼市、亶理町、山元町、石巻市、東松島市、気仙沼市、南三陸町)	133箇所 (74箇所)	畜舎・たい肥センター等の損壊 (畜舎の損壊)	2,702,904千円 [調査中] (962,034千円) [調査中]
②家畜等被害		1,186,926頭(羽) (177,946頭(羽))	乳牛、肉用牛、豚、豚卵鶏、ブロイラー (乳牛、肉用牛、豚、豚卵鶏、ブロイラー)	637,007千円 [調査中] (372,895千円) [調査中]
③畜産品等被害		8,270t (一t)	生乳、豚卵用たまご (一)	886,033千円 [調査中] (一千元) [調査中]
(3) 林業関連被害				
①林道施設被害	白石市、角田市、蔵王町、村田町、川崎町、丸森町、仙台市、塩釜市、名取市、岩沼市、亶理町、山元町、七ヶ浜町、大崎市、色麻町、加美町、栗原市、登米市、石巻市、東松島市、女川町、気仙沼市、南三陸町 (仙台市、塩釜市、名取市、岩沼市、亶理町、山元町、七ヶ浜町、石巻市、東松島市、女川町、気仙沼市、南三陸町)	392箇所 (195箇所)	舗装路面の亀裂、法面の崩壊等(58路線) (舗装路面の亀裂、法面の崩壊等(34路線))	497,821千円 [調査中] (392,350千円) [調査中]
②林地被害		53箇所 (19箇所)	新生崩壊、保安林の流失等(643.8ha) (保安林の流失等(640.8ha))	4,211,100千円 [調査中] (3,844,500千円) [調査中]
③治山施設被害		34箇所 (28箇所)	土工工の損壊、海岸防潮堤の損壊(18,635m) (海岸防潮堤の損壊(18,635m))	13,853,990千円 [調査中] (13,727,490千円) [調査中]
④林産被害(林振)		102箇所 (59箇所)	合板製造施設・製材所等の損壊、キノコ菌床の損壊等 (合板製造施設・製材所等の損壊、原木等の流失等)	36,860,447千円 [調査中] (36,760,177千円) [調査中]
④ " (森整)		2箇所 (2箇所)	苗畑・種苗(スギ、ヒノキ等0.9ha、約10万本) (苗畑・種苗(スギ、ヒノキ等0.9ha、約10万本))	16,587千円 [調査中] (16,587千円) [調査中]
(4) 水産業関連被害				
①水産施設被害	県内の沿岸市町 [仙台市、塩釜市、名取市、多賀城市、亶理町、山元町、松島町、七ヶ浜町、利府町、石巻市、東松島市、女川町、気仙沼市、南三陸町] (同上)	172箇所 (159箇所)	共同利用施設、流通加工施設、内水面施設の損壊等 (共同利用施設、流通加工施設の損壊等)	22,300,000千円 [調査中] (21,400,000千円) [調査中]
②漁港施設被害		142箇所 (142箇所)	漁港施設の損壊 (漁港施設の損壊)	187,500,000千円 [調査中] (187,500,000千円) [調査中]
③漁船等被害		12,023隻 (12,023隻)	大破・滅失等(20t未満12,005隻、20t以上18隻) (大破・滅失等(20t未満12,005隻、20t以上18隻))	112,900,000千円 [調査中] (112,900,000千円) [調査中]
④養殖施設被害		57,886箇所 (57,886箇所)	ノリ、ワカメ、カキ、ホタテ、ホヤ、ギンザケ等施設 (ノリ、ワカメ、カキ、ホタテ、ホヤ、ギンザケ等施設)	18,700,000千円 [調査中] (18,700,000千円) [調査中]
⑤水産物等被害		99,045t (98,945t)	ノリ、ワカメ、カキ、ホタテ、ホヤ、ギンザケ、鯉等 (ノリ、ワカメ、コンブ、カキ、ホタテ、ホヤ、ギンザケ)	33,200,000千円 [調査中] (33,100,000千円) [調査中]
⑥漁業用資材被害		1,572箇所 (1,572箇所)	定置網(831統)、養殖用資機材(741台)の損壊等 (定置網(831統)、養殖用資機材(741台)の損壊等)	18,970,000千円 [調査中] (18,970,000千円) [調査中]
(5) その他(県庁管施設等)				
①農業系施設被害	名取市、岩沼市、大衡村、大崎市、石巻市、女川町、気仙沼市	2箇所 (一箇所)	農業・園芸総合研究所本館等 (一)	20,922千円 [調査中] (一千元) [調査中]
②畜産系施設被害		1箇所 (一箇所)	畜産試験場 (一)	54,059千円 [調査中] (一千元) [調査中]
③林業系施設被害		1箇所 (一箇所)	林業技術総合センター (一)	3,568千円 [調査中] (一千元) [調査中]
④水産系施設被害		12箇所 (12箇所)	水産技術総合センター等(6)、船舩(6) (水産技術総合センター等(6)、船舩(6))	8,500,000千円 [調査中] (8,500,000千円) [調査中]

* 下段の()書きは、津波被害によるもので内数です。

* 前回からの変更部分にアンダーラインをしています。

東日本大震災

土木部関連公共施設等の状況（4月14日9:30現在）

第52報

（アンダーラインは前回からの変更箇所）

1 災害調査状況と対応

(1)被害状況等

単位：百万円

種別	工種	県所管分 (調査率 80%)		市町村所管分 (仙台市除く) (調査率 76%)		合計	
		件数 (箇所)	概算被害額	件数 (箇所)	概算被害額	件数 (箇所)	概算被害額
		公共土木施設	道路	152	5,363	755	6,735
橋梁	202		37,488	14	355	216	37,843
河川	454		23,684	9	57	463	23,741
ダム	28		952			28	952
海岸	63		62,879			63	62,879
砂防	4		877			4	877
公園	5		3,265	275	35,000	280	38,265
都市災	1		3,100	101	4,000	102	7,100
港湾	365		58,488			365	58,488
下水道	8		73,400	94	139,990	102	213,390
県営住宅	18		1,150			18	1,150
小計	1,300		270,646	1,248	186,137	2,548	456,783
土木部所管施設	13	300			13	300	
合計	1,313	270,946	1,248	186,137	2,561	457,083	
前回比	0	0	0	0	0	0	

(2)災害査定方針と国との協議状況

- ・ 査定方針は地方公所に通知し、市町村へも周知済
- ・ 災害査定業務について要望していた大幅な簡素化が一部決定
http://www.mlit.go.jp/report/press/river03_hh_000321.html
- ・ 沿岸市町の災害調査や査定・災害復旧事務について、県が全面的な支援

(3)宮城県ホームページへの被災及び復旧状況の掲載について

- ・ 「東日本大震災」関連公共土木施設被災状況を随時更新
http://www.pref.miyagi.jp/doboku/110311dbk_taiou/index.htm

2 道路輸送経路の確保

(1)交通規制の状況

1) 県管理道路について

全規制104路線261箇所中58路線108(+2)箇所について解除

現在, 79路線153(▲2)箇所について規制中

全面通行止め 68(▲1)箇所

片側交互通行 85(▲1)箇所

※規制解除箇所(2箇所)

(主) 矢本河南線 東松島市矢本字上町

(一) 若柳築館線 栗原市若柳川南川原

<橋梁被災状況>

①落橋(12箇所)

・1次緊急輸送道路

(一) 石巻工業港矢本線 定川大橋 (L=126.0m) <仮橋設置を検討中>

・2次緊急輸送道路

(国) 398号 新北上大橋 (L=565.7m) <落橋した2径間区間について仮橋検討中>

(国) 398号 新相川橋 (L=67.5m) <旧道(迂回路)通行可>

(国) 398号 横津橋 (L=32.9m) <仮道で通行可能>

(国) 398号 折立橋 (L=35.0m) <仮道で通行可能>

(国) 398号 女川橋 (L=14.0m) <仮道で通行可能>

(主) 女川牡鹿線 新二渡橋 (L=13.3m) <迂回路通行可>

(主) 女川牡鹿線 野々浜橋 (L=5.4m) <仮道で通行可能>

(一) 閑上港線 宮下橋 (L=26.0m) <仮道で通行可能>

・その他

(主) 奥松島松島公園線 松ヶ島橋 (L=45.5m) <仮道で通行可能>

(主) 塩釜七ヶ浜多賀城線 橋本橋 (L=5.8m) <仮橋で通行可能>

(主) 塩釜七ヶ浜多賀城線 葦森橋 (L=5.4m) <仮道で通行可能>

②重大損傷(5箇所)

・1次緊急輸送道路

(国) 398号 錦橋 (L=102.0m) : 橋梁桁損傷<橋桁のずれを復旧し、規制解除することを検討中>

・2次緊急輸送道路

(主) 河南米山線 豊里大橋 (L=349.1m) : 橋脚損傷<4月10日9:00より全面通行止めから普通車のみ通行可能に変更>

・3次緊急輸送道路

(一) 南蔵王白石線 石淵橋 (L=58.0m) : 橋梁段差<4月9日9:00より通行規制解除>

・その他

(主) 相馬亙理線 高浦橋 (L=10.4m) : 橋台移動<仮道で通行可能>

(主) 古川松山線 志田橋 (L=266.2m) : 橋台、橋脚、伸縮装置、支承損傷<対応検討中>

2) 国管理道路

①(国) 45号の3箇所全面通行止め

・石巻市河北町大字成田地内L=0.1km 法面崩壊<迂回路のため規制区間9.0km>

・歌津大橋(南三陸町歌津) L=0.3km 落橋

・小泉大橋(気仙沼市本吉町) L=0.6km 落橋

※水尻橋(南三陸町志津川)は5:00~19:00仮橋にて片側交互通行
19:00~翌日5:00は緊急車両以外通行止

※二十一浜橋(気仙沼市本吉町)は仮橋にて2車線通行可能

②(国) 45号の交通確保のため歌津大橋迂回路を直轄国道に区域編入

(一) 弘川町向線及び町道伊里前線を(国)45号の迂回路(L=約1.2km)として応急的に使用

(2)特に重要な路線の確保状況について

①仙台塩釜港(仙台港区)内のJX日鉱日石エネルギー仙台製油所への燃料輸送ルート確保済

②仙台塩釜港(塩釜港区)内の塩釜貞山油槽所への燃料輸送ルート確保済

③鮎川方面への救援ルート確保済

④女川原子力発電所へのアクセス道路確保済

⑤東北電力の停電解消作業への対応

イ 塩竈・多賀城地区のライフラインの確保のため、国道45号の通行は確保済

ロ 新仙台火力発電所からの送電線確保については対応済

ハ 被災変電所へのルート確保について、鹿折変電所(気仙沼営業所管内)へのルート及び仙台港変電所へのルートのがれき撤去作業は完了

3 排水対策について

津波浸水エリアにおいて、施設の早急な復旧と行方不明者の捜索活動のため、自衛隊、県警本部等とも調整しながら排水ポンプ車による排水対策を国土交通省に要請している。各エリアの排水作業状況については、以下のとおり。

	全体箇所	現在稼働箇所	終了箇所	現在稼働台数	主な稼働箇所
仙台市	3	3	0	8	荒浜
石巻市	23	13	10	16	釜谷
名取市	6	1	5	2	閑上
岩沼市	4	0	4	0	
東松島市	16	7	9	16	大曲
多賀城市	2	2	0	2	仙塩浄化センター
七ヶ浜町	4	1	3	4	阿川沼
亶理町	11	7	4	18	鳥の海周辺
山元町	3	1	2	2	坂元
気仙沼市	3	1	2	1	終末処理場
南三陸町	3	1	2	2	田の浦
合計	78	37	41	71	

4 河川・海岸施設について

津波による浸水地域における河川・海岸の調査状況は、以下のとおり

(1) 河川

調査対象 河川数	机上調査済み 河川数	一次調査済み 河川数	二次調査済み 河川数	二次調査中 河川数
51	51	51	32	19

- ・ 浸水地域における調査対象河川51河川のうち32河川については、二次調査が完了し、気仙沼市分（旧本吉町）、南三陸町分、石巻市分（旧北上町）の19河川について二次調査を実施中
- ・ また、迫川・七北田川・砂押川など県内117河川、454箇所て被災を確認。七北田川・定川・大川など61箇所て応急工事を実施。うち45箇所が完了
- ・ なお、県内の北上川・鳴瀬川・阿武隈川・名取川の直轄管理区間については、堤防決壊や沈下など817箇所の被災を確認。24箇所て緊急復旧工事を実施。うち8箇所が完了

(2) 建設海岸

調査対象 海岸数	机上調査済み 海岸数	一次調査済み 海岸数	二次調査済み 海岸数	二次調査中 海岸数
63	63	59	12	47

- ・ 調査対象海岸63地区海岸のうち、59地区海岸について、一次調査が完了
- ・ 二次調査に移行した59地区海岸のうち、12地区海岸で二次調査完了
- ・ 未調査となっている離島等の4海岸については、交通手段確保後、早急に調査を実施する。
- ・ 石巻長浜海岸・菖蒲田海岸など6箇所て応急工事を実施。うち5箇所が完了
- ・ 仙台湾沿岸仙台南部海岸31.7km（建設海岸）における災害復旧については、国土交通省による実施が決定
- ・ 宮城県沿岸域の応急対策としては、海岸保全施設の復旧のみならず、内水対策を含めた面的な対応が必要であることから、東北地方整備局、東北農政局及び宮城県がお互いに情報を共有し、復旧に向けた情報交換や応急復旧工事等、多岐にわたる連絡調整を図りつつ、早期復旧を目指し、東北地方整備局が主体となって「宮城県沿岸域現地連絡調整会議」を開催

(3) 港湾海岸

- ・ 石巻港（雲雀野地区、西浜南浜地区）堤防延長3,773mのうち、決壊延長275mについて応急復旧工事を実施中

5 港湾物流機能確保への対応

(1) 主要港湾の応急復旧の状況について

- ・ 地震発生直後より、航路及び臨港道路等の啓開作業を実施し、救援物資等の緊急輸送に最低限必要な物流ルートを確保
- ・ 4月1日（15:00～）、仙台塩釜港及び石巻港の岸壁に一般貨物船の入港が可能（4月30日までは、日出から日没まで）

①仙台塩釜港(仙台港区)

・各埠頭に接続する臨港道路は暫定上下一車線を確保

岸壁名	全岸壁数	利用可能数	対象となる標準船形 (載貨重量ト数)
高松埠頭(-12m)	1	1	30,000トン級
中野埠頭1～6号 (-10m～-12m)	6	5	12,000～30,000トン級
フェリー埠頭1号 (-8.5m)	1	1	10,000トン級
フェリー埠頭2号 (-8.0m)	1	0	10,000トン級
雷神埠頭1～2号 (-7.5m～-9.0m)	2	2	5,000～10,000トン級
向洋埠頭(-12m)	1	1	30,000トン級
高砂埠頭 (-12m～-14m)	2	0	
計	14	10	復旧率71% (10/14)

②仙台塩釜港(塩釜港区)

・各埠頭に接続する臨港道路は暫定上下一車線を確保

岸壁名	全岸壁数	利用可能数	対象となる標準船形 (載貨重量ト数)
貞山埠頭1～4号 (-7.5m～-9.0m)	4	4	5,000～10,000トン級
東埠頭岸壁(-7.5m)	3	3	50,000トン級
中埠頭岸壁 (-4.5m～-7.5m)	5	5	1,000～5,000トン級
西埠頭岸壁 (-4.5m～-5.5m)	4	4	1,000～2,000トン級
東宮埠頭岸壁 (-5.5m)	1	1	2,000トン級
石油基地7パース (-5.5m～-7.5m)	7	7	2,000～5,000トン級
計	24	24	復旧率100% (24/24)

③石巻港

・各埠頭に接続する臨港道路は暫定上下一車線を確保

岸壁名	全岸壁数	利用可能数	対象となる標準船形 (載貨重量ト数)
日和埠頭6～7号 (-9.0m～-10m)	2	2	10,000～12,000トン級
大手埠頭1～5号 (-5.5m～-7.5m)	5	5	2,000～5,000トン級
中島埠頭1～4号 (-5.5m～-10.0m)	4	3	2,000～12,000トン級
南浜埠頭1～3号 (-7.5m～-10.0m)	3	0	
雲雀野中央埠頭(-13m)	2	2	40,000トン級
雲雀野北埠頭(-10m)	1	1	12,000トン級
計	17	13	復旧率76% (13/17)

(2) 地方港湾の応急復旧の状況について

気仙沼港及び女川港については、救援物資等の緊急輸送に最低限必要な岸壁の利用が可能。それ以外の地方港湾については被害状況の調査を継続中

① 気仙沼港

岸壁名	全岸壁数	利用可能数	対象となる標準船形 (載貨重量ト数)
朝日埠頭1～3号(-7.5m)	3	3	1,000トン級
朝日埠頭1～3号(-4.5m)	3	3	1,000トン級
計	6	6	復旧率100% (6/6)

② 女川港

岸壁名	全岸壁数	利用可能数	対象となる標準船形 (載貨重量ト数)
石浜埠頭(-4.5m～-7.5m)	2	2	1,000～5,000トン級
計	2	2	復旧率100% (2/2)

③ その他地方港湾

港名	状況
松島港	・被災状況調査完了。航路・泊地啓開作業中
雄勝港	・被災状況調査完了
荻浜港	・被災状況調査完了
表浜港	・被災状況調査完了
金華山港	・物揚場、防波堤等は空撮により被害状況を確認。4月15日から現地調査を実施予定
御崎港	・被災状況調査完了

(3) 仙台塩釜港及び石巻港の復興への取り組みについて

- ・仙台塩釜港及び石巻港の物流機能の早期回復と各港湾背後企業の早期復興に向けて、4月1日（石巻港復興会議）及び2日（仙台塩釜港復興会議）に復興会議を開催

(4) 港湾物流再開への動き

- ・自動車運搬船の定期航路が4月7日から再開
- ・名古屋～仙台間の太平洋フェリー定期航路が再開
11日に第1船（「きそ」15,795トン）が入港
13日に第2船（新「いしかり」15,762トン）が入港

6 仙台空港について

- ・ 救援復旧対策に使用するヘリポート4機の駐機スペース確保し、3月15日から運用開始
- ・ 自衛隊及び米軍による緊急物資輸送のためのミニマム1500m滑走路を供用し、3月17日より、救援機による物資輸送可能（ヘリ・陸路で各被災地等へ配送可能）
- ・ 3月18日午前、仙台空港に全日本空輸(株)オペレーション専門集団約20名が入り、早期復興に向け、現地調査を開始
- ・ 3月20日より、大量輸送を可能とする米軍機（C-17）が着陸。物資搬入を本格化
- ・ 3月21日、空港災害復旧作業を実施する米軍隊員の宿泊スペース等を仙台空港ビル内に確保
- ・ 3月29日、滑走路及び滑走路灯などの復旧により、救援機のみ3,000m滑走路の使用が可能
- ・ 4月13日、1日6往復で民間機の発着が再開
全日空3往復（羽田便3往復）、日本航空3往復（羽田便1往復、伊丹便2往復）

7 仙台空港鉄道の復旧支援について

(1) 鉄道施設の復旧

- ・ 3月15日に鉄道・運輸機構が調査開始
- ・ 県はアクセス鉄道に対し応急復旧を支援
- ・ 国所有の空港トンネル部については、国（東京航空局）に復旧を要請
- ・ 3月28日、東北地方整備局が空港トンネル部の排水を開始
- ・ 4月2日から列車運転再開までの間、JR名取駅と美田園駅間（杜せきのした駅経由）1日32往復、JR名取駅と仙台空港間（杜せきのした駅、美田園駅経由）朝夕2往復において、代行バスを運行。代行バスは朝6時30分から夜10時50分の間において1時間に約2往復程度を運行。朝夕の時間帯は通勤利用に配慮し多めに運行
- ・ 4月8日以降、代行バス（名取駅・美田園駅（一部仙台空港駅）間）は終日運休していたが、4月12日始発から運行再開
- ・ 4月12日、空港トンネルの早期被災調査着手を目的に、東京航空局が空港駅側からのガレキ撤去に着手

(2) 要望事項

災害復旧事業費補助金では、鉄道事業者が1/2を負担することになり、その負担が仙台空港鉄道株式会社の今後経営を逼迫することから、鉄道事業者の負担軽減（補助率のかさ上げ等）を国に要望

8 仙台空港ビルについて

(1) 被災状況

- ・ 空港ビルは中2階まで浸水、1階部は壊滅状態
調査の結果、1階部に設置してある電気設備・受変電設備・ボイラー・空調設備・自家発電・消防設備・監視カメラ等の機械電気設備は全滅状態
- ・ 仙台エアカーゴターミナルの保税蔵置場等は津波及び火災により使用不能

(2)復旧状況

- ・本格調査実施中
- ・空港ビルへの電力供給に向け、関係者（東北電力、空港ビル、県等）で協議を開始
- ・4月13日より暫定供用開始

(3)要望事項

- ・被害に対し、公共土木施設の災害復旧に準じた支援措置を国に要望

9 流域下水道流末処理施設について

(1)現状と復旧

機能停止中の3流域について、マンホールからの溢水を回避する緊急対策を終了し、本格応急復旧を実施中

①阿武隈川下流流域（岩沼市）

- ・緊急溢水対策を完了し、応急対策として5月中旬までにメインポンプを復旧し、処理場内のみの沈澱処理への切り替え作業中。
- ・名取ポンプ場、仮設ポンプにより運転中
- ・増田川で沈澱池を設置し、沈澱放流中
- ・処理場内で仮設沈澱池を設置し、沈澱放流中

②仙塩流域（多賀城市）

- ・仙台市北部の大規模団地等における水道ガスの復旧に伴う溢水の防止対策として、七北田川への緊急放流のため沈澱池設置が完了。
- ・緊急溢水対策を完了し、応急対策として4月下旬までにメインポンプを復旧し、処理場内のみの沈澱処理への切り替え作業中。
- ・仙台港多賀城緩衝緑地の沈澱池を通して砂押川に排水中
- ・国土交通省による排水ポンプ車の支援を受けて排水中

③北上川下流東部流域（石巻市）

- ・緊急溢水対策を完了し、応急対策として5月中旬までに処理場内のみの沈澱処理への切り替え作業中
- ・処理場内放流実施中
- ・旧北上川へ沈澱池を通して排水中

④市町村からの要請を受け、(社)日本下水道協会策定の「下水道事業における災害支援に関するルール」に基づき、公共下水道の調査について他県から緊急調査隊を受け入れ中

⑤雨天時の流入下水水量増加など、様々な状況を勘案した応急対策を実施していく

(2)下水道復旧に関する県民への協力呼びかけ

- ・住民や事業者に対しては市町村からも周知徹底を依頼
- ・4月1日、仙塩浄化センターの被害状況、排水作業状況をマスコミに公開
- ・利用者に対し、水の使い回しなどによる節水を引き続き要請

10 仮設住宅への対応

- ・(社)プレハブ建築協会へ仮設住宅10,000戸の建設を要請（3月14日）し、建設用地調査等を開始（3月18日）
- ・公営住宅85戸を確保済み（3月14日 3月定期募集を停止分）
- ・国土交通省住宅局から応急仮設住宅建設調整担当者派遣決定（3月13日）

- ・市町村営住宅の被災状況や応急仮設住宅の建設用地等の調査に県職員が市町を巡回(3月17日開始)
- ・(社)プレハブ建築協会へ仮設住宅20,000戸を追加し合計30,000戸の建設を要請(4月1日)
- ・県内事業者を含めた国内外の住宅生産能力を最大限に活用することとし、応急仮設住宅の建設事業者公募の実施を(一般社団)すまいまちづくりセンター連合会に要請(4月6日)
- ・第1次第2次分13市町全て着工済み(4月8日 2,455戸)
- ・4月8日、第3次着工予定表を公表(12市町 1,930戸、4月13日から順次着工)
- ・4月13日、度重なる余震による地割れ発生のため、一部建設中止(2市町 3団地 211戸)

	第1次から第2次まで 着工済み分	第3次着工(見込み)分	全 体
市町村数	13	11	13
戸 数	2,414	1,760	4,174

・公営住宅65戸について、空き家修繕工事の予定が立ったことから、応急仮設住宅として所在市町への追加提供を決定(4月13日、6月定期募集停止分、3月定期募集停止分の85戸は既に応急仮設住宅として提供済み)(別紙資料P13~17)

11 被災住宅・宅地に関する県の支援

(1) 応急危険度判定

① 被災建築物応急危険度判定

- ・応急危険度判定は市町村の要望による個別調査に切替え、り災証明に係る市町村調査支援に重点を置き、宮城県建築士会、宮城県建築士事務所協会、日本建築家協会宮城の協力を得て実施中。また、4月7日地震を受け、再度の応急危険度判定及び津波浸水域での応急危険度判定を市町村調整のうえ実施

市町村実施状況		実施見込 (4/14)	判定結果 (3/11~4/13)
完了 7市12町	石巻市、塩竈市、名取市、角田市、登米市、栗原市、大崎市、蔵王町、大河原町、村田町、丸森町、松島町、七ヶ浜町、大和町、大郷町、富谷町、加美町、涌谷町、美里町	対象棟数 約80棟 実施体制 約8名 約4班	危険 4,156 要注意 5,711 調査済 29,628
実施中 3市5町	仙台市、白石市、岩沼市、柴田町、亶理町、山元町、利府町、南三陸町		合計 39,495
予定無し 1市3町1村	気仙沼市、七ヶ宿町、川崎町、大衡村、色麻町		(4/13 15:45現在)
実施予定 2市1町	多賀城市(4/14~)、東松島市(4/15~)、女川町(4/14~)		

※「調査済」は「危険」または「要注意」に該当しないものを示す

②被災宅地危険度判定

・仙台市内等で実施中

市町村実施状況		実施見込 (4/14)	判定結果 (3/13~4/13)
完了 1市4町	角田市, 亙理町, 利府町, 加美町, 大和町	対象宅地数 約30宅地 実施体制 約4名/日 約2班/日	危険 435件 要注意 726件 調査済 1,027件 合計 2,188件 (4/13 15:45現在)
実施中 2市1町	仙台市, 岩沼市, 松島町		
予定無し 6市12町1村	白石市, 蔵王町, 七ヶ宿町, 大河原町, 村田町, 柴田町, 丸森町, 名取市, 七ヶ 浜町, 大郷町, 富谷町, 大衡村, 大崎市, 色麻町, 涌谷町, 美里町, 栗原市, 登米 市, 石巻市		
調整中 4市4町	塩竈市, 多賀城市, 川崎町, 山元町, 東松島市, 女川町, 気仙沼市, 南三陸町		

※被災宅地危険度判定

宅地が大規模かつ広範囲に被災した場合、二次災害を軽減・防止するため、被災宅地の危険度を判定し、所有者に対し情報提供を行うもの。

(2)住宅相談

被災者に対する住宅相談の実施について

「被災住宅相談窓口」を土木事務所・地域事務所及び建築宅地課に設置し、被災住宅に関する県民からの相談に応じるとともに、市町村の「被災住宅相談窓口」を支援

(3)住宅の応急修理

県の実施要領が4月1日付けで決定となったことを受け、市町村の「被災住宅相談窓口」や各避難所において周知し相談に応じるなど本格的に支援開始

12 県有建築施設への対応

県有建築物被災状況調査

調査依頼件数	調査済			未調査	
	被害額算定済		算定中 件数		
	件数	被害額(百万円)			
144	116	32	4,555	84	28

13 まちづくり復興支援

・被災地の無秩序な開発を防ぐための建築制限を実施(4月8日指定)

- ① 建築基準法に基づき緊急避難的に建築を制限(最長2ヶ月5月11日まで)
(気仙沼市, 南三陸町, 女川町, 東松島市, 名取市, 石巻市(特定行政庁))
現行法の制限期間2ヶ月を更に延長できるよう法改正を要望
- ② その後、被災市街地復興特別措置法に基づき建築を制限(最長2ヶ年)

- ・被災市町の復興まちづくり計画策定支援
甚大な津波被害を被った沿岸部市町に対し、地元の意向を踏まえ、県が主体となって復興まちづくり計画を策定し、市町村を支援

14 土木部所管の公共施設上の災害廃棄物処理について

(1) 国道・県道

道路上の災害廃棄物（瓦礫等）について、早期の復旧・復興を図る観点から、交通確保のため撤去を実施中

実施路線：国道398号，（主）石巻鮎川線，（主）塩釜亘理線，
（主）相馬亘理線（主）気仙沼唐桑線，（一）石巻女川線等の26路線

(2) 河川

今後の出水期を迎え洪水による二次災害を防止するため河川に堆積した災害廃棄物の撤去を実施中

実施河川：五間堀川，七北田川，坂元川，戸花川，東名運河，大沢川，皿貝川等の13河川

15 応援協力状況

(1) 災害時応援協定に基づく地震津波被害への応援協力実施中の協会

- ・ 3月14日付で以下の協会に依頼通知済み

宮城県建設業協会
宮城県測量設計業協会
建設コンサルタント協会
土工協東北支部
埋立浚渫協会
宮城県造園建設業協会
宮城県宅地建物取引業協会
全国特定法面協会
プレハブ建築協会
東北地質調査業協会
全日本不動産業協会
住宅金融支援機構
宮城県建築士会
宮城県建築士事務所協会
日本建築家協会東北支部宮城地域会
日本建築構造技術者協会東北支部

(2) 国・他県等からの支援状況

支援項目	期間	延べ人数	機関数・自治体数
仮設住宅支援	3月16日から	304	5
災害復旧・復興先遣調査	3月18日から4月5日まで	51	4
災害復旧支援	4月11日から4月28日まで	307	4
下水道災害調査	3月18日から	1,988	101
復興に関する情報提供	3月28日	2	1

- ・物資の支援

関西広域連合(兵庫県, 鳥取県, 徳島県)から大型土のう約30,000袋提供(3月27日)

関西広域連合(兵庫県)から大型土のう10,300袋提供(4月1日)

16 その他

- ・津波被害による失職者等の積極的な雇用が図られるよう, 建設業協会等9団体に要請
- ・平成23年東北地方太平洋沖地震による災害復旧工事等における暴力団の排除について, 建設業協会等9団体及び市町村長に対し要請
- ・平成23年東北地方太平洋沖地震で被災された皆様への, 使用料・手数料等の減免措置について(4月1日)土木部ホームページに掲載

(第一次) 東北地方太平洋沖地震の被災者向けの県営住宅の一覧

市町村別	住宅				
市町村名	団地名	住所	住宅 No.	部屋番号	型式
白石市	白石寿山住宅	白石市緑ヶ丘二番1, 2	1	2-16	3DK
柴田町	柴田船迫住宅	柴田郡柴田町西船迫二丁目5	2	2-31	4K
			3	2-33	4K
			4	7-42	2DK
亶理町	亶理下茨田住宅	亶理郡亶理町字下茨田200, 201, 110	5	4-43	3DK
			6	5-13	3DK
岩沼市	岩沼相の原住宅	岩沼市相の原二丁目6, 7, 三丁目2	7	1-51	3K
			8	2-24	3K
			9	2-43	3K
			10	2-44	3K
			11	3-54	4K
			12	4-35	3DK
			13	11-53	3K
			14	12-15	3K
			15	16-24	3DK
			16	6-12	3DK
名取市	名取田高住宅	名取市田高字沢目278	17	2-13	3K
			18	2-14	3K
			19	2-21	3K
			20	2-33	3K
			21	4-14	3K
			22	5-44	3K
	名取飯野坂住宅	名取市名取が丘一丁目16	23	1-303	3LDK
	名取名取が丘四丁目住宅	名取市名取が丘四丁目13	24	1-404	3LDK
	名取名取が丘四丁目 特定公共賃貸住宅	名取市名取が丘四丁目13	25	2-202	3LDK
			26	2-203	3LDK
			27	2-206	4DK
			28	2-304	3LDK
			29	2-305	3LDK
			30	2-306	3DK
			31	2-402	3LDK
32			2-403	3LDK	
33			2-405	3LDK	
34			4-201	3DK	
名取増田住宅	名取市増田六丁目4	35	2-404	3DK	

(第一次) 東北地方太平洋沖地震の被災者向けの県営住宅の一覧

塩竈市	塩釜清水沢住宅	塩釜市清水沢一丁目31, 三丁目25	36	5-41	3K	
			37	5-43	3K	
			38	10-12	2DK	
仙台市	折立住宅	仙台市青葉区折立五丁目1~4	39	2-51	3K	
			40	3-53	3K	
			41	6-203	3DK	
			42	11-305	3DK	
			43	B-13	2K	
			44	B-53	2K	
			45	C-13	2K	
			46	C-43	2K	
			47	C-51	2K	
			48	D-42	2K	
			49	D-51	2K	
			50	D-55	2K	
		黒松第一住宅	仙台市青葉区北根黒松13	51	5-9	2DK
		黒松第二住宅	仙台市泉区黒松二丁目24	52	2-46	3K
	53			4-31	3K	
	54			10-32	3K	
		黒松第三住宅	仙台市泉区黒松二丁目26	55	5-52	3K
		将監第一住宅	仙台市泉区将監六丁目3	56	3-54	3K
	57			7-11	2DK	
		将監第二住宅	仙台市泉区将監五丁目1	58	13-33	3K
	59			13-51	3K	
	60			16-55	3K	
	61			18-26	3K	
	62			18-45	3K	
	63			24-45	3K	
		将監第三住宅	仙台市泉区将監六丁目4	64	31-24	3K
65	35-36			3K		
	将監第四住宅	仙台市泉区将監五丁目2	66	37-52	3K	
67			38-52	3K		
68			40-33	3K		
69			40-51	3K		
70			44-11	3K		
71			44-56	3K		
	加茂住宅	仙台市泉区加茂二丁目23	72	9-106	4DK	
	改良中江東住宅	仙台市青葉区中江一丁目17-1, 2, 5-3, 4	73	3-24	2DK	
74			3-32	2DK		
	改良中江南住宅	仙台市青葉区中江二丁目14, 22-22	75	1-34	2DK	
76			2-41	2DK		

(第一次) 東北地方太平洋沖地震の被災者向けの県営住宅の一覧

仙台市	改良幸町住宅	仙台市宮城野区幸町三丁目5	77	3-21	2DK
加美町	中新田田川住宅	加美郡加美町羽場字山島256	78	3-1	4DK
大崎市	鹿島台福芦住宅	大崎市鹿島台木間塚字福芦359-2, 4	79	1-26	3K
			80	2-24	4K
美里町	小牛田峯山住宅	遠田郡美里町字峯山8-6, 158, 157	81	2-23	4K
			82	4-22	4K
			83	5-13	3DK
			84	5-32	3DK
涌谷町	涌谷中島住宅	遠田郡涌谷町字中島79-4	85	1-22	3DK

(第二次)東北地方太平洋沖地震の被災者向けの県営住宅の一覧

市町村別	住宅				
市町村名	団地名	住所	住宅 No.	部屋番号	型式
白石市	白石寿山住宅	白石市緑ヶ丘二番1, 2	1	1-52	3DK
蔵王町	蔵王町井戸井	刈田郡蔵王町宮字井戸井沖65-5	2	2-104	3DK
角田市	角田横倉住宅	角田市横倉字水上119-3	3	1-301	4DK
柴田町	柴田船迫住宅	柴田郡柴田町西船迫二丁目5	4	3-11	3DK
	柴田槻木住宅	柴田郡柴田町槻木駅西二丁目17番	5	3-404	3LDK
岩沼市	岩沼亀塚住宅	岩沼市中央四丁目4番	6	A4-22	3K
	岩沼相の原住宅	岩沼市相の原二丁目7番	7	11-41	3K
名取市	名取田高住宅	名取市田高字沢目278番	8	1-18	3K
			9	4-56	3K
	名取が丘四丁目	名取市名取が丘四丁目13番	10	3-203	3LDK
			11	4-304	3LDK
仙台市	支倉住宅	仙台市青葉区木町3	12	1-305	3LDK
			13	2-102	3LDK
			14	2-203	2LDK
	新坂住宅	仙台市青葉区柏木三丁目6-3, 4	15	B-204	2DK
			16	B-208	3DK
	折立住宅	仙台市青葉区折立五丁目4番	17	C-56	2K
	桜ヶ丘住宅	仙台市青葉区桜ヶ丘一丁目27	18	7-32	3DK
	太白住宅	仙台市太白区太白三丁目1	19	5-22	3DK
			20	8-14	4K
			21	8-51	4K
	樺の杜住宅	仙台市宮城野区大槻4	22	3-904	3DK
			23	5-302	3DK
	岩切住宅	仙台市宮城野区岩切二丁目12	24	2-104	3DK
	燕沢住宅	仙台市宮城野区燕沢二丁目28	25	4-306	4DK
	広瀬住宅	仙台市青葉区落合四丁目6	26	6-101	2LDK
27			7-203	3LDK	
28			8-404	3LDK	
29			11-401	3LDK	
30			13-303	3LDK	
31			14-303	3LDK	
32			20-303	3LDK	
33	24-302	2LDK			
黒松第二住宅	仙台市泉区黒松二丁目24番	34	6-13	3K	
将監第一住宅	仙台市泉区将監六丁目3番	35	8-46	3K	

(第二次)東北地方太平洋沖地震の被災者向けの県営住宅の一覧

仙台市	将監第二住宅	仙台市泉区将監五丁目1番	36	24-46	3K
	将監第三住宅	仙台市泉区将監六丁目4番	37	34-24	3K
	将監第四住宅	仙台市泉区将監五丁目2番	38	42-55	3K
	将監第五住宅	仙台市泉区将監十一丁目5番	39	49-56	3K
	加茂第二住宅	仙台市泉区加茂二丁目82-2	40	1-304	3DK
	七北田住宅	仙台市泉区泉中央一丁目21-1	41	1-306	3LDK
			42	1-403	2LDK
			43	1-603	2LDK
			44	1-707	3LDK
	加茂第三住宅	仙台市泉区加茂三丁目31番	45	1-31	4DK
			46	2-12	3DK
	松陵住宅	仙台市泉区松陵二丁目1-2	47	6-801	3LDK
			48	7-201	3LDK
			49	7-1204	3LDK
梶の杜住宅	仙台市宮城野区大梶4番	50	5-205	3DK	
燕沢住宅	仙台市宮城野区燕沢二丁目28番	51	1-202	3DK	
改良中江東	仙台市青葉区中江一丁目17番	52	2-31	2DK	
塩釜市	塩釜北浜住宅	塩釜市北浜四丁目1番	53	2-23	4K
			54	3-53	4K
	塩釜天満崎住宅	塩釜市舟入二丁目7番	55	1-505	3DK
			56	3-201	4K
石巻市	石巻門脇住宅	石巻市三ツ股二丁目7番12号	57	1-306	4DK
	石巻黄金浜住宅	石巻市渡波字黄金浜152番	58	1-302	3DK
	石巻鹿妻住宅	石巻市鹿妻南一丁目6番	59	1-27	3DK
美里町	小牛田峯山住宅	遠田郡美里町字峯山8番158	60	4-24	4K
涌谷町	涌谷田町裏住宅	遠田郡涌谷町田町裏137-1	61	2-1	3DK
栗原市	鷺沢柳沢住宅	栗原市鷺沢南郷柳沢4番	62	7	3LDK
気仙沼市	気仙沼鹿折住宅	気仙沼市字東中才442番	63	2-42	3K
			64	3-17	3K
			65	3-23	3K

以下 余白

(凡例)
陸：宮城県内での実績
海・空：ALL JAPANの実績

平成23年東日本大震災災害派遣実績

前回からの変化

第53回災害対策本部会議 [23. 4. 13 1000]		陸	海	空
人命救出		10,833名		
			896名	
				3,471名
生活支援		食料：3,779,900食 水：11,064t 燃料：729.5KL 入浴：149,816名		
		食料：127,416食 水：58.6t 入浴：6,460名 燃料：188.4KL		
		総運搬量：2320t 燃料：186.3KL		
御遺体収容		4,909体		
			281体	
				15体

陸	海	空	一名
+	+	+	一名
<div style="border: 1px dashed black; padding: 5px;"> <p>【陸上自衛隊】</p> <p>食料：+ 70,000食 (炊き出し34,000食含む) 水：+ 273t 燃料：+ 11.6KL 入浴：+ 8,363名</p> <p>【海上自衛隊】</p> <p>食料：+ 一食 水：+ 21t 入浴：+ 332名 燃料：+ 0KL</p> <p>【航空自衛隊】</p> <p>総運搬量：+ 46.5t 燃料：+ 4.1KL</p> </div>			
+	+	+	26体
+	+	+	2体
+	+	+	0体

第54回災害対策本部会議 [23. 4. 14 1000]		陸	海	空
人命救出		10,833名		
			896名	
				3,471名
生活支援		食料：3,849,900食 水：11,337t 燃料：741.1KL 入浴：158,179名		
		食料：127,416食 水：79.6t 入浴：6,792名 燃料：188.4KL		
		総運搬量：2366.5t 燃料：190.4KL		
御遺体収容		4,935体		
			283体	
				15体

ご遺体の検視作業の現状

警察本部

遺体安置（収容）状況（4月13日午後9時現在）

- 1 総 数 8, 225体（累計）
 ※ 発災初期の18体を計上
 ※ 4月7日余震による死者を除く
- 2 13日の収容数 48体

No.	地 域	安置（収容）場所	安置（収容）数	
			13日	現収容数
1	仙台・塩釜周辺	セキスイハイムスーパーアリーナ(グランディ21内)	6	62
2	亘理・山元周辺	旧角田女子高等学校	5	51
3	名取・岩沼周辺	旧仙台空港ボウル	1	17
4		岩沼市民体育センター	0	7
5	石巻・東松島周辺	旧石巻青果花き地方卸売市場	12	332
6		東松島小野地区体育館	6	80
7		宮城県石巻北高等学校飯野川校	6	25
8	女川周辺	女川町民多目的運動場(女川運動公園内)	3	52
9		石巻市牡鹿体育館	0	3
10	気仙沼周辺	気仙沼市唐桑体育館	0	2
11		すばーく気仙沼	9	159
12	南三陸周辺	スポーツ交流会館ベイトアリーナ(南三陸町)	0	58
合 計			48	848

4月13日の行方不明者の搜索状況

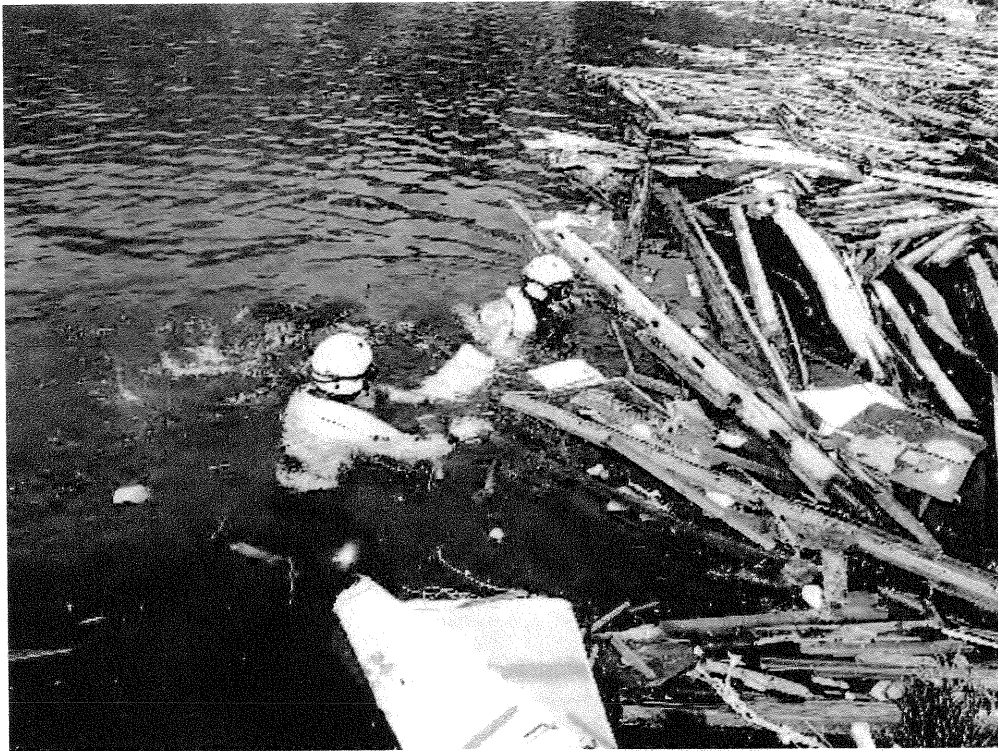

唐桑半島の只越漁港内 人影なし



仙台空港の東約19kmの海上 人影なし

今回は、明日（4月14日）16時現在の状況を取りまとめ、お知らせさせていただきます。

お知らせ

平成23年4月13日
東北電力(株)広報・地域交流部
TEL(代表)022(225)2111

地震発生による停電等の影響について（4月13日16時現在）

3月11日（金）に発生した東北地方太平洋沖地震により、当社管内の広い地域において停電が発生し、4月13日16時現在、岩手県、宮城県、福島県の一部地域で155,741戸（津波等の影響で当社設備、公共的なインフラ、お客さま家屋等が流失した地域のお客さまを含みます）が停電しております。

なお、昨日（12日）16時現在の停電戸数の内訳および復旧見通しにつきましては別紙のとおりですが、③「お客さま家屋、公共的インフラは健全なものの、当社設備が水没・損傷等により復旧に一定期間を要する地域」が6,660戸であり、現在、全力で復旧にあたっております。

また、④に記載のとおり、当社設備の復旧は終了したものの、お客さま立会いのもとで屋内設備の健全性を確認しながら送電する必要があるものが15,247戸となっております。これらにつきましては、当社から各戸に不在連絡票を配付し、お客さまからのご連絡をお待ちしている状況にあり、送電を留保しております。

なお、①「津波等で当社設備、公共的なインフラ、お客さま家屋等が流失してしまった地域」が87,009戸、②「今後の瓦礫撤去や立入制限解除等により、復旧作業に着手可能となる地域」が51,838戸となっております。これらの地域につきましては、今後、行政等と連携しながら対応してまいります。

（4月12日 20時19分現在報からの変更点は下線部です）

1. 当社管内各県の状況（13日 16時現在）

	現在停電戸数（戸）	備考
岩手県	28,955	
宮城県	(約6%) 91,294	
福島県	35,492	4月11日に発生した余震の影響による停電（38戸）を含みます。
合計	155,741	

（上記停電戸数については、今後の調査により変動する可能性があります）

2. 当社発電所・設備の被害状況等

(1) 原子力発電所

当社原子力発電所の状況につきましては、別途お知らせしております。

(2) その他の設備

<火力発電所>

- ・八戸火力発電所 3号機 : 運転中
- ・能代火力発電所 1、2号機 : 運転中
- ・秋田火力発電所 2～4号機 : 運転中
- ・仙台火力発電所 4号機 : 停止中
- ・新仙台火力発電所 1、2号機 : 停止中
- ・原町火力発電所 1、2号機 : 停止中

<水力発電設備>

[3月11日の地震による被害]

設備被害 (11カ所 [うち仮復旧または本復旧完了5カ所])
建物内落石、土砂流入2カ所 他

[4月7日の地震による被害]

設備被害 (2カ所 [うち仮復旧または本復旧完了0カ所])
導水路漏水 他

[4月11日および12日の地震による被害]

設備被害 (2カ所 [うち仮復旧または本復旧完了0カ所])
導水路漏水、揚水用空気配管損傷

<変電設備>

[3月11日の地震による被害]

設備被害 (57カ所 [うち仮復旧または本復旧完了37カ所])
変圧器損傷69台、遮断器損傷197台、断路器損傷178台 他

[4月7日の地震による被害]

設備被害 (14カ所 [うち仮復旧または本復旧完了7カ所])
変圧器損傷11台、断路器損傷12台 他

[4月11日および12日の地震による被害]

設備被害 (3カ所 [うち仮復旧または本復旧完了2カ所])
変圧器損傷1台、断路器損傷2台 他

<送電設備>

[3月11日の地震による被害]

設備被害 (104線路 [うち仮復旧または本復旧完了75線路])
他軽微な被害178線路
鉄塔損壊・折損・傾斜42基、電線断線・がいし折損22カ所、
地中ケーブル損傷14カ所、地すべり14カ所 他

[4月7日の地震による被害]

設備被害 (12線路 [うち仮復旧または本復旧完了12線路])
がいし折損5カ所 地すべり3カ所 他

[4月11日および12日の地震による被害]

設備被害 (5線路 [うち仮復旧または本復旧完了4線路])
がいし折損4カ所 他

<配電設備>

[3月11日の地震による被害]

支持物折損・傾斜等	<u>22,331基</u>	
電線混断線	<u>22,633条間</u>	
変圧器・開閉器損傷等	<u>6,787カ所</u>	他

[4月7日の地震による被害]

支持物折損・傾斜等	<u>709基</u>	
電線混断線	<u>4,271条間</u>	
変圧器・開閉器損傷等	<u>1,181カ所</u>	他

[4月11日および12日の地震による被害]

支持物折損・傾斜等	<u>90基</u>	
電線混断線	<u>233条間</u>	
変圧器・開閉器損傷等	<u>42カ所</u>	他

以上

※報道に際してのお願い

感電事故および漏電火災などの二次災害防止の観点から、報道の際に以下の点について、注意をお呼びかけいただきますようお願いいたします。

- ・感電の危険があるため、くれぐれも切れた電線には近づいたり、触れたりしないでください。
- ・漏電による火災防止のため、自宅を離れる際には、分電盤のブレーカーを全て下げて外出してください。また、電気給湯器や蓄熱式電気暖房器が転倒した場合は、触らないで専用ブレーカーを下げてください。
- ・外出から戻られた際には、家屋の状況を確認したうえで、コンセントを全て抜いていただいてからブレーカーを順次上げてください。その後 順次、必要な機器のコンセントを入れてご使用ください。
- ・停電に関するお問い合わせは、東北電力コールセンター (0120-175-366) までご連絡をお願いいたします。

東日本大震災による停電の状況と今後の復旧見通しについて
(4月12日 16時現在の停止状況に基づく見通し)

支店	営業所	4/12 16時現在 停止戸数 ①+②+③+④	①津波等で公共的なインフラ、お客さま家屋等が流出してしまっただ地帯(※1)	②今後の瓦礫撤去や立入制限解除等により、復旧作業に着手可能な地域(※2)	③お客さま専用、公共的インフラは健全なもの、当社設備等が水没、損傷等により復旧に一定期間を要する地域(津波等で設備の被害が大きい地区については、設備の改修後に1軒ずつお客さまの屋内配線の安全を確認する必要があるため、お客さまが不在の場合などは送電が遅れる場合もあります。その場合は④に移行します。)	④当社設備は復旧したが、不在等により屋内配線の安全性が確保できず、送電を留保してしまっているお客さま
岩手	久慈	559	559	0	0	0
	宮古	9,206	8,890	0	316	0
	釜石	12,883	12,765	12	106	0
	大船渡	6,432	4,912	1,279	241	0
	小計	29,080	27,126	1,291	663	0
宮城	気仙沼	25,871	15,726	5,933	1,592	2,620
	石巻	45,279	25,286	11,470	0	8,523
	塩釜	7,938	3,407	928	191	3,412
	仙台南	2,073	1,797	43	0	233
	岩沼	10,807	10,007	341	0	459
小計	91,968	56,223	18,715	1,783	15,247	
福島	相双	33,990	2,221	31,769	0	0
	郡山	3,709	0	0	3,709	0
	いわき	2,007	1,439	63	505	0
	小計	39,706	3,660	31,832	4,214	0
全店計	160,754	87,009	51,838	6,660	15,247	

※1. 立入り困難であり現地確認が出来ない箇所が多いため、航空写真等から推定した値
 ※2. 行政等により民間人の立入りが禁止もしくは制限されている地域および瓦礫、漂流物、浸水により現場立入りが困難な地域のお客さま
 ※3. 4月11日に発生した余震による停電戸数(土砂崩れにより復旧作業に着手できない38戸)を含む

ガソリンの供給について

平成 23 年 4 月 14 日
東北経済産業局

1. 宮城県のガソリンの供給の現状

(1) SS の稼働状況 (資源エネルギー庁調査)

県名	総数	4/6 (水)	4/7 (木)	4/8 (金)	4/9 (土)	4/11 (月)	4/12 (火)	4/13 (水)
宮城県	615	523 (85%)	539 (88%)	433 (70%)	516 (84%)	543 (88%)	548 (89%)	546 (89%)

※資源エネルギー庁の調査 (3/28) によれば、県内 SS のうち全壊及び一部損壊 SS は 90 店舗。設備が復旧した SS に限れば稼働率は 100%に近いものと考えられる。

(2) 石油製品出荷量 (資源エネルギー庁調査)

(kL)

県名	4/4 (月)	4/5 (火)	4/6 (水)	4/7 (木)	4/8 (金)	4/9 (土)	4/11 (月)	4/12 (火)
宮城県	4831 (74%)	7025 (108%)	6115 (94%)	5559 (86%)	※3100 (48%)	4867 (75%)	6050 (93%)	5826 (90%)

() 内は前年比。

※ 8 日の石油製品出荷量には、前日の余震による停電の影響がある。

(3) 石油製品価格 (石油情報センター調査)

県名	油種	3/7 (月)	3/28 (月)	4/4 (月)	4/11 (月)
宮城県	レギュラー (円/L)	146.1	158.6	157.5	156.5
	軽油 (円/L)	125.6	136.6	135.7	135.7

2. 仙台市内 SS 実地調査 (4 月 13 日 (水))

(1) 調査した 21 店舗全てが営業中。

(2) 入荷の状況は、通常どおりが 20 店舗、入荷時間が不定期とするのが 1 店舗。

(3) 客数は、通常と同等とするのが 7 店舗、通常より多めとするのが 3 店舗、少なめとするのが 9 店舗。

東日本大震災に伴う公立学校等の被害状況等について(調査継続中)

宮城県教育委員会
平成23年4月14日(木)9時現在

事務所	市町村	学校数 (公立幼稚園・学校)	人的被害等(人)				施設被害等 (校数)		その他 避難先となった ている学校数
			死者 <small>園児・児童・生徒</small>	不明(確認中含む) <small>園児・児童・生徒</small>	教職員	負傷者 <small>園児・児童・生徒</small>	教職員	教職員	
北管内	大崎市	61						17	
	加美町	17						13	
	色麻町	5						4	
	涌谷町	12				1		8	
	美里町	14						13	
計		109				2		55	
東管内	栗原市	64					2	44	
	石巻市	71	124	11	71	1		56	40
	東松島市	16	22		11			14	9
	女川町	5			4			5	2
計		92	146	11	86	1		75	51
登米管内	登米市	48						47	1
	気仙沼市	40	6		7	2		38	14
	南三陸町	8	2	2	1			8	4
計		48	8	2	8	2		46	18
合計		882	248	15	127	3	14	697	111

【施設被害額(調査継続中)】

県立学校計: 91校 29,460,500 (千円)
 市町村立学校計: 606校 47,127,927 (千円)
 社会教育施設計: 510施設 23,501,457 (千円)
 文化財計: 238件 (調査中)
 合計: 100,089,884 (千円)

(市町村立学校計には、44カ所の給食センターの被害額を含む)

事務所	市町村	学校数 (公立幼稚園・学校)	人的被害等(人)				施設被害等 (校数)	その他 避難先となった ている学校数
			死者 <small>園児・児童・生徒</small>	不明(確認中含む) <small>園児・児童・生徒</small>	教職員	負傷者 <small>園児・児童・生徒</small>		
大河管内	県立学校	97	54	1	30	1	91	10
	仙台市	201	6			9	165	11
	白石市	24					17	
	角田市	14					12	
	蔵王町	13					11	
	七ヶ宿町	3					2	
	大河原町	5					5	
	村田町	9					8	
	柴田町	10					9	
	川崎町	12					3	
	丸森町	13					1	
	計		103				68	
	仙管内	塩竈市	12	1				11
名取市		20	20	1	3		17	8
亶理町		10	2				10	5
山元町		7	7				7	3
岩沼市		8	3				8	
松島町		7					3	
多賀城市		10					10	
七ヶ浜町		5	1				5	3
和府町		9					9	
大和町		9					3	
大郷町		6					6	
富谷町		14					14	
大衡村		3					3	
計		120	34	1	3		106	20

当面校舎等を使用できない小・中学校一覧
(4月13日17時現在学校再開場所決定分)

	全学校数 (H23.4.1現在)
小学校	441校
中学校	217校
計	658校

前回からの変更箇所

宮城県教育委員会

【担当：義務教育課 022-211-3643】

平成23年4月14日

No	市町村	学校名	学校再開計画		入学式等実施予定日	
			学校再開場所	対象児童生徒	入学式	始業式
1	仙台市	仙台市立西多賀小学校	同校北校舎	1～4年	4/11	4/11
			同校体育館	5～6年		
2		仙台市立将監小学校	将監中央小学校	1～6年	4/13	4/13
3		仙台市立将監西小学校	桂小学校	1～6年	4/13	4/12
4		仙台市立蒲町小学校	蒲町中学校	1～6年	4/16	4/16
5		仙台市立南光台小学校	南光台中学校	3・4年	4/15	4/15
			八乙女中学校	5・6年		
			南光台児童館	2年2学級		
			南光台コミュニティセンター	1年、2年2学級		
6		仙台市立折立小学校	折立中学校	1～6年	4/14	4/14
			折立市民センター	特別支援学級		
7		仙台市立中野小学校	中野栄小学校	1～6年	4/21	4/21
8		仙台市立荒浜小学校	東宮城野小学校	1～6年	4/19	4/19
9		仙台市立東六郷小学校	六郷中学校	1～6年	4/19	4/19
10		仙台市立愛宕中学校	同校体育館	1年	4/12	4/11
			同校武道館	2・3年		
11	仙台市立七郷中学校	同校校舎	2・3年	4/12	4/11	
		同校体育館	1年			
12	仙台市立住吉台中学校	住吉台小学校	1～3年	4/12	4/11	
13	仙台市立南光台東中学校	南光台東小学校	1～3年	4/13	4/12	
14	仙台市立根白石中学校	根白石小学校	1年	4/13	4/12	
		根白石市民センター	2・3年			
15	仙台市立七北田中学校	七北田小学校	1、2年	4/22	4/21	
		仙台商業高校	3年			
16	名取市	名取市立関上小学校	不二が丘小学校	1～6年	4/21	4/21
17	名取市	名取市立関上中学校	不二が丘小学校	1～3年	4/22	4/21
18	亶理町	亶理町立荒浜小学校	逢隈小学校	1～6年	4/26	4/25
19	亶理町	亶理町立長瀬小学校	吉田中学校	1～6年	4/26	4/25
20	亶理町	亶理町立荒浜中学校	逢隈中学校	1～3年	4/26	4/25
21	山元町	山元町立山下第二小学校	山下小学校	1～6年	4/26	4/25
22	山元町	山元町立中浜小学校	坂元小学校	1～6年	4/26	4/25

No	市町村	学校名	学校再開計画		入学式等実施予定日		
			学校再開場所	対象児童生徒	入学式	始業式	
23	七ヶ浜町	七ヶ浜町立七ヶ浜中学校	向洋中学校	1～3年	4/22	4/21	
24	大崎市	大崎市立古川東中学校	古川南中学校 古川北中 古川西中	1年, 特別支援学級(情緒) 2年, 特別支援学級(知的) 3年	4/13	4/12	
25	石巻市	石巻市立門脇小学校	門脇中学校	1～6年	未定	未定	
26		石巻市立湊第二小学校	湊小学校	1～6年	4/21	4/21	
27		石巻市立大川小学校	飯野川第一小学校	1～6年	未定	未定	
28		石巻市立相川小学校	橋浦小学校	1～6年	4/21	4/21	
29		石巻市立吉浜小学校	橋浦小学校	1～6年	4/21	4/21	
30		石巻市立谷川小学校	大原小学校	1～6年	未定	未定	
31		石巻市立雄勝小学校	河北中学校	1～6年	未定	未定	
32		石巻市立船越小学校	石巻北高飯野川校	1～6年	4/21	4/21	
33		石巻市立渡波小学校	渡波小学校	1～6年	未定	未定	
34		石巻市立湊中学校	石巻中学校	1～3年	未定	未定	
35		石巻市立雄勝中学校	石巻北高飯野川校	1～3年	4/21	4/21	
36		石巻市立渡波中学校	万石浦小学校 同校新校舎(2・3階) 万石浦中学校	3年 2年 1年	未定	未定	
37		石巻市立大川中学校	飯野川中学校	1～3年	4/21	4/21	
38		東松島市	東松島市立浜市小学校	東松島市立小野小学校	1～6年	4/21	4/21
39			東松島市立野蒜小学校	東松島市鳴瀬総合支所	1～6年	4/21	4/21
40			東松島市立鳴瀬第二中学校	鳴瀬第一中学校	1～3年	4/22	4/21
41		女川町	女川町立女川第四小学校	女川第二小学校	1～6年	4/12	4/12
42	女川町立女川第二中学校		女川第一中学校	1～3年	4/12	4/12	
43	南三陸町	南三陸町立戸倉小学校	旧登米市立善王寺小	1～6年	5/9以降	5/9以降	
44		南三陸町立名足小学校	伊里前小学校	1～6年	5/9以降	5/9以降	
45		南三陸町立戸倉中学校	旧登米市立善王寺小	1～3年	5/9以降	5/9以降	
計		45(小学校28, 中学校17)校					

※ 当該内容は、校舎等が被災により当面使用できない小・中学校のうち、平成23年4月13日17時現在で学校再開場所等が決定している学校について記載していることから、今後、同様に小・中学校で学校再開場所等が決定された場合は、随時学校数が増加します。

※ 詳細は各市町村教育委員会へお問い合わせください。

記者発表資料
 平成23年4月13日
 教育庁高校教育課
 担当：改革推進班 内線3711

平成23年度始めの県内各公立高等学校及び県立中学校の行事予定について

東日本大震災により遅れておりました各学校の始業式及び入学式の日程が、下記のとおり決まりましたのでお知らせします。

記

平成23年度始めの県内各公立高等学校及び県立中学校の行事予定

平成23年4月13日(水) 高校教育課

地区	学校	始業式			入学式		
		期日(曜日)	時間	場所	期日(曜日)	時間	場所
南部	白石	4月21日(木)	9:30	白高アリーナ	4月21日(木)	13:30	白高アリーナ
	蔵王	4月21日(木)	9:40	第二体育館	4月21日(木)	13:00	第一体育館
	白石工業	4月21日(木)	9:40	体育館	4月21日(木)	13:30	体育館
	村田	4月21日(木)	10:00	体育館	4月21日(木)	14:30	体育館
	柴田農林	4月21日(木)	9:00	体育館	4月22日(金)	13:00	体育館
	川崎校	4月21日(木)	11:00	体育館	4月21日(木)	13:30	体育館
	大河原商業	4月21日(木)	8:40	第一体育館	4月21日(木)	13:30	第一体育館
	柴田	4月21日(木)	9:30	第一体育館	4月21日(木)	13:00	第一体育館
	角田	4月21日(木)	8:30	体育館	4月21日(木)	13:30	体育館
	伊具	4月21日(木)	10:30	体育館	4月21日(木)	14:00	体育館
中部南	名取	4月21日(木)	9:00	校庭(雨天時は教室)	4月22日(金)	13:00	教室
	名取北	4月21日(木)	9:40	体育館	4月21日(木)	13:30	体育館
	亘理	4月21日(木)	9:00	亘理町中央公民館	4月21日(木)	13:30	亘理町中央公民館
	農業	4月22日(金)	9:30	名取北高 体育館	4月22日(金)	13:30	名取北高 体育館
	仙台第一	4月21日(木)	8:30	体育館	4月21日(木)	13:00	体育館
	仙台二華	4月21日(木)	11:20	第一体育館	4月21日(木)	14:00	第一体育館
	(仙台二華中)	4月21日(木)	11:20	第一体育館	4月21日(木)	14:00	第一体育館
	仙台三桜	4月21日(木)	9:30	体育館	4月21日(木)	13:00	体育館
	仙台向山	4月21日(木)	9:40	体育館	4月21日(木)	14:00	体育館
	仙台南	4月21日(木)	9:40	体育館	4月21日(木)	13:30	体育館
	仙台西	4月21日(木)	8:55	グラウンド	4月22日(金)	10:00 14:00	自校 武道館 7クラスを2分割で実施
	仙台東	4月21日(木)	9:00	教室	4月21日(木)	13:00	教室・国際文化講義室
	工業	4月21日(木)	8:30	体育館	4月21日(木)	13:00	体育館
仙台工業	4月21日(木)	8:30	自校	4月21日(木)	13:30	体育館	

平成23年度始めの県内各公立高等学校及び県立中学校の行事予定

平成23年4月13日(水) 高校教育課

地区	学校	始業式			入学式		
		期日(曜日)	時間	場所	期日(曜日)	時間	場所
中部北	仙台第二	4月21日(木)	9:30	講堂	4月21日(木)	13:30	講堂
	仙台第三	4月21日(木)	9:10	体育館	4月21日(木)	13:30	体育館
	宮城第一	4月21日(木)	9:30	校内・秋桜館	4月21日(木)	13:00	校内・秋桜館
	宮城広瀬	4月21日(木)	9:15 (8:30登校)	体育館	4月21日(木)	13:00 (12:00受付)	体育館
	泉	4月21日(木)	9:00	体育館	4月21日(木)	13:00	体育館
	泉松陵	4月21日(木)	9:00 (8:35登校)	体育館	4月21日(木)	13:30 (12:30受付)	体育館
	泉館山	4月21日(木)	9:00	体育館	4月21日(木)	13:30	体育館
	宮城野	4月21日(木)	11:20	体育館	4月22日(金)	13:00	体育館
	仙台	4月21日(木)	8:30	自校	4月21日(木)	13:30	体育館
	仙台商業	4月21日(木)	8:30	自校	4月21日(木)	13:30	体育館
	仙台青陵中等	4月20日(水)	8:30	自校	4月21日(木)	前 10:00 後 13:00	大講義室
	塩釜	4月21日(木)	9:00	西キャンパス	4月22日(金)	10:00	西キャンパス
	多賀城	4月21日(木)	9:00	体育館	4月21日(木)	13:30	体育館
	松島	4月21日(木)	10:30 (9:35登校)	体育館	4月22日(金)	10:30 (9:50受付)	体育館
	利府	4月21日(木)	9:30	第一体育館	4月21日(木)	13:00	第一体育館
	黒川	4月21日(木)	10:30	体育館	4月21日(木)	13:30	体育館
富谷	4月21日(木)	9:00 (8:35登校)	自校	4月21日(木)	13:30 (12:10受付)	自校	
古川	古川	4月21日(木)	9:30	体育館	4月21日(木)	14:00	体育館
	古川黎明	4月21日(木)	9:30	体育館	4月21日(木)	14:00	体育館
	(古川黎明中)	4月21日(木)	9:30	体育館	4月21日(木)	14:00	体育館
	岩出山	4月21日(木)	10:00	体育館	4月22日(金)	10:00	体育館
	中新田	4月21日(木)	9:25	体育館	4月21日(木)	14:00	体育館
	松山	4月21日(木)	9:30	体育館	4月21日(木)	14:00	体育館
	加美農業	4月21日(木)	9:00	体育館	4月22日(金)	10:00	体育館
	古川工業	4月21日(木)	9:20	体育館	4月21日(木)	14:00	体育館
	鹿島台商業	4月21日(木)	9:00	教室	4月21日(木)	13:00	教室
	涌谷	4月20日(水)	10:45	体育館	4月21日(木)	14:00	体育館
	小牛田農林	4月21日(木)	9:00	体育館	4月21日(木)	13:00	体育館
南郷	4月21日(木)	9:00	体育館	4月21日(木)	13:40	体育館	
登米	佐沼	4月21日(木)	8:50	体育館	4月21日(木)	14:00	体育館
	登米	4月21日(木)	9:00	体育館	4月21日(木)	14:00	体育館
	上沼	4月21日(木)	9:00	体育館	4月21日(木)	14:00	体育館
	米山	4月21日(木)	10:00	体育館	4月21日(木)	13:30	体育館
	米谷工業	4月21日(木)	9:00	体育館	4月22日(金)	10:00	体育館
栗原	築館	4月21日(木)	9:20	体育館	4月21日(木)	13:30	体育館
	岩ヶ崎	4月20日(水)	9:20	篤沢校舎電気技術実習室	4月21日(木)	14:00	本校体育館
		4月21日(木)	9:05	本校体育館			
	迫桜	4月21日(木)	9:30	アリーナ	4月21日(木)	13:30	アリーナ
一迫商業	4月21日(木)	9:40	体育館	4月21日(木)	13:00	体育館	

平成23年度始めの県内各公立高等学校及び県立中学校の行事予定

平成23年4月13日(水) 高校教育課

地区	学校	始業式			入学式		
		期日(曜日)	時間	場 所	期日(曜日)	時間	場 所
石巻	石巻	4月21日(木)	9:35	体育館	4月21日(木)	12:35	体育館
	石巻好文館	4月21日(木)	10:00	自校	4月22日(金)	10:00	石巻高体育館
	石巻西	4月21日(木)	10:00	自校	4月21日(木)	13:30	自校
	女川	4月21日(木)	9:00	自校	4月21日(木)	13:30	自校
	石巻北	4月21日(木)	9:30	自校	4月21日(木)	13:30	自校
	水産	4月21日(木)	9:00	自校	4月21日(木)	13:30	自校
	石巻工業	4月21日(木)	8:45	体育館	4月21日(木)	14:00	体育館
	石巻商業	4月21日(木)	9:00	体育館	4月21日(木)	14:00	体育館
	市立女子	4月21日(木)	9:40	自校	5月7日(土)	10:00	体育館
	市立女子商	4月21日(木)	10:00	石巻市女高桜会館	5月7日(土)	14:00	石巻市女高体育館
本吉	気仙沼	4月21日(木)	(10:00登校)	自校	4月22日(金)	10:00 (9:30受付)	自校
	気仙沼西	4月21日(木)	10:30	教室(放送)	4月21日(木)	14:00	教室(放送)
	志津川	4月22日(金)	13:00	体育館	4月21日(木)	13:00	体育館
	本吉響	4月21日(木)	9:30	各年次教室	4月21日(木)	13:30	1年次教室
	気仙沼向洋	4月22日(金)	10:00	気仙沼西高 教室	4月22日(金)	13:00	気仙沼西高 教室
定時制	白石・七ヶ宿	4月22日(金)	9:00	七ヶ宿校理科室	4月21日(木)	13:30	白高アリーナ
	大河原	4月21日(木)	17:30	第二体育館	4月21日(木)	13:30	第一体育館
	第二工業	4月21日(木)	17:50	体育館	4月22日(金)	13:00	会議室
	名取	4月21日(木)	17:30	自校	4月22日(金)	13:00	教室
	貞山	4月21日(木)	昼11:40 夜17:35	第一体育館	4月22日(金)	13:30	第一体育館
	古川工業	4月21日(木)	17:30	体育館	4月21日(木)	14:00	体育館
	田尻さくら	4月21日(木)	9:15	体育館	4月21日(木)	14:00	体育館
	佐沼	4月21日(木)	17:40	視聴覚室	4月21日(木)	14:00	第一体育館
	東松島	4月21日(木)	10:00	講堂	4月21日(木)	13:30	講堂
	石巻北・飯野川	4月22日(金)	9:00	飯野川校	4月22日(金)	13:30	飯野川校
	気仙沼	4月21日(木)	(13:00登校)	自校	4月22日(金)	10:00 (9:30受付)	自校
	仙台大志	4月21日(木)	11:00	自校	4月21日(木)	14:00	体育館
	仙台工業	4月22日(金)	17:30	自校	4月21日(木)	13:30	体育館
	函南萩陵	4月21日(木)	17:30	自校			
通信制	仙台第一	4月24日(日)	9:00	通信制教室	4月24日(日)	13:00	体育館

平成23年度 県立特別支援学校の行事予定

平成23年4月13日(水) 特別支援教育室

学校名	学部	始業式	入学式
視覚支援学校	小学部	4月21日(木)	4月21日(木) 13:00
	中学部		
	高等部		
聴覚支援学校	幼稚部	4月21日(木)	4月22日(金) 11:10
	小学部		
	中学部		4月22日(金) 10:30
	高等部 専攻科		
同小牛田校		4月21日(木)	4月25日(月) 10:00
光明支援学校	小学部	4月21日(木)	4月22日(金) 13:30 4月21日(木) 13:30
	中学部		
	高等部		
石巻支援学校	小学部	5月12日(木)	5月12日(木) 10:10
	中学部		
	高等部		
古川支援学校	小学部	4月21日(木)	4月22日(金) 10:00
	中学部		
	高等部		
気仙沼支援学校	小学部	4月21日(木)	4月21日(木) 10:30
	中学部		
	高等部		
名取支援学校	小学部	4月21日(木)	4月22日(月) 9:50
	中学部		4月22日(月) 13:30
	高等部		
角田支援学校	小学部	4月21日(木)	4月22日(金) 10:00
	中学部		
	高等部		
同白石校		4月21日(木)	4月22日(金) 10:00
利支援学校	小学部	4月21日(木)	4月22日(金) 13:30
	中学部		
	高等部		
同富谷校		4月22日(金)	4月22日(金) 13:30
金成支援学校	小学部	4月21日(木)	4月21日(木) 13:10
	中学部		
	高等部		
迫支援学校	小学部	4月21日(木)	4月21日(木) 13:30
	中学部		
	高等部		
岩沼高等学園		4月21日(木)	4月21日(木) 14:00
小牛田高等学園		4月21日(木)	4月21日(木) 13:30
拓桃支援学校	小学部	4月21日(木)	4月21日(木) 13:30
	中学部		
船岡支援学校	小学部	4月21日(木)	4月21日(木) 10:00
	中学部		
	高等部		
西多賀支援学校	小学部	4月21日(木)	4月21日(木) 14:00
	中学部		
	高等部		
同子ども病院分教室		4月22日(金)	
山元支援学校	小学部	4月21日(木)	4月22日(金) 10:00
	中学部		
	高等部		

東日本大震災に係る企業局所管施設等の状況

(平成23年4月14日8:30現在)

1 被害状況報告

(1) 大崎広域水道事務所関係

①広域水道36箇所での被害を確認し、31箇所復旧済み(5箇所は用水供給に支障なし)

- [対応状況] 加美町内 被害箇所1箇所(用水供給に支障無し)
 大崎市内 被害箇所19箇所中16箇所復旧済み(残り3箇所は用水供給に支障無し)
 美里町内 被害箇所7箇所中7箇所復旧済み
 涌谷町内 被害箇所1箇所中1箇所復旧済み
 大和町内 被害箇所6箇所中5箇所復旧済み(残り1箇所は用水供給に支障無し)
 大郷町内 被害箇所2箇所中2箇所復旧済み

- [送水状況] 復旧工事ため大崎市の一部、栗原市、大郷町、松島町への送水停止(4月8日以降)
 麓山浄水場より松山第一受水へ送水開始70m³(4月9日 15:49)
 中峰浄水場より大郷受水へ送水開始165m³(4月9日 19:29)
 中峰浄水場より松島受水へ送水開始160m³(4月10日 13:30)
 復旧工事のため大崎市の一部、涌谷町、美里町への送水停止(4月11日 23:00)
 麓山浄水場より南郷受水へ送水開始100m³(4月12日 9:00)
 麓山浄水場より小牛田受水へ送水開始180m³(4月12日 14:00)
 麓山浄水場より松山第一受水へ送水開始100m³(4月12日 15:24)
 麓山浄水場より松山第二受水へ送水開始90m³(4月12日 15:29)
 麓山浄水場より涌谷受水へ送水開始300m³(4月12日 15:51)
 麓山浄水場より鹿島台受水へ送水開始270m³(4月12日 15:55)
 麓山浄水場より田尻受水へ送水開始2m³(4月12日 16:25)
 麓山浄水場より瀬峰・高清水受水へ送水開始1m³(4月12日 16:25)

②工業用水道は7箇所での被害を確認し、4月1日で全て復旧完了。4月7日の地震では被害無し。

区分	件数	概算被害額(千円)
水道用水供給事業	36	528,342
工業用水道事業	7	72,278

(2) 仙南・仙塩広域水道事務所関係

①広域水道15箇所での被害を確認し、13箇所復旧済み(1箇所は用水供給に支障なし)

- [対応状況] 白石市内 被害箇所4箇所中3箇所復旧済み(残り1箇所は用水供給に支障無し)
 蔵王町内 被害箇所2箇所中2箇所復旧済み
 村田町内 被害箇所1箇所中1箇所復旧済み
 仙台市泉区内 被害箇所1箇所中1箇所復旧済み
 塩釜市内 被害箇所1箇所中1箇所復旧済み
 柴田町内 被害箇所3箇所中3箇所復旧済み
 岩沼市内 被害箇所1箇所中1箇所復旧済み
 山元町内 被害箇所1箇所中1箇所復旧済み
 利府町内 被害箇所1箇所(復旧作業中)

[送水状況] 復旧工事ため低区系受水8市町（白石市，名取市，岩沼市，角田市，大河原町，柴田町，亘理町，山元町）への送水停止（4月8日以降）

- 南部山浄水場より白石内田前受水へ送水開始290m³（4月8日 11:30）
- 南部山浄水場より白石鷹巣受水へ送水開始160m³（4月11日 10:20）
- 南部山浄水場より大河原金ヶ崎受水へ送水開始192m³（4月11日 16:35）
- 南部山浄水場より大河原稗田前受水へ送水開始150m³（4月11日 17:20）
- 南部山浄水場より柴田山田沢受水へ送水開始293m³（4月11日 18:10）
- 南部山浄水場より角田江尻受水へ送水開始350m³（4月11日 18:30）
- 南部山浄水場より山元山寺受水へ送水開始160m³（4月11日 19:15）
- 南部山浄水場より柴田船迫受水へ送水開始480m³（4月11日 19:25）
- 南部山浄水場より山元大平受水へ送水開始60m³（4月11日 19:30）
- 南部山浄水場より亘理吉田受水へ送水開始85m³（4月11日 20:00）
- 南部山浄水場より岩沼受水へ送水開始390m³（4月11日 20:15）
- 南部山浄水場より亘理愛宕前受水へ送水開始500m³（4月11日 20:30）
- 南部山浄水場より亘理逢隈受水へ送水開始110m³（4月11日 20:55）

復旧工事のため高区系受水2市3町（多賀城市，塩釜市，利府町，松島町，七ヶ浜町）への送水停止（送水停止作業完了時間 4月12日 12:40）

南部山浄水場より名取受水へ送水開始300m³（4月12日 10:35）

区分	件数	概算被害額（千円）
水道用水供給事業	15	505,946

(3) 工業用水道事務所関係

①工業用水道92箇所て被害を確認し、74箇所復旧済み

[対応状況] 仙台卸商団地及び泉パークタウン・大和リサーチパークエリア事業所への配水停止
仙台卸商団地エリア等の漏水により，名取川から取水し，熊野堂取水場から配水するルートへ切替

- 仙台卸商団地・名取エリア 被害箇所41箇所中29箇所復旧済み
- 仙台港エリア 被害箇所27箇所中25箇所復旧済み
- 泉パークタウン・大和リサーチパークエリア 被害箇所12箇所中11箇所復旧済み
- 多賀城・七ヶ浜・塩釜港区エリア 被害箇所12箇所中9箇所復旧済み

区分	件数	概算被害額（千円）
工業用水道事業	92	496,988

(4) アクセル等関係

応急危険度判定を実施し，構造体に問題ないことを確認（3月17日 14:30）

車両等漂着物の撤去作業に着手（3月19日 8:00）

車両等漂着物を駐車場北東の一角に集積済み（3月20日 17:00）

応急工事に着手（仮囲い作業）（3月22日 9:00）

災害による開口部の閉鎖，駐車場の清掃完了（3月24日 16:40）

応急工事（仮囲い作業）完了（3月29日 16:30）

4月7日の地震の影響について施行業者による目視点検実施。構造体には問題なし（4月8日 13:40）

区分	件数	概算被害額（千円）
地域整備事業	4	902,799

※アクセルの（株）仙台港貿易促進センター持分の被害額を含む。

企業局所管施設等の被害状況(平成23年4月14日 8:30現在)

地震種別	事務所名等		件数	概算被害額(千円)	備考
3月11日 東日本 大震災	上	大崎広域水道事務所関係	36	528,342	
	水	仙南・仙塩広域水道事務所関係	15	505,946	
	上水計		51	1,034,288	
	工	大崎広域水道事務所関係	7	72,278	
	水	工業用水道事務所関係	92	496,988	
	工水計		99	569,266	
	地域整備事業関係		4	902,799	
	合計		154	2,506,353	

※ 地域整備事業関係には株式会社仙台港貿易促進センターの持分に係る被害額を含む。

各市町村の「受水タンクへの送水予定・実績日」(4月14日 8:30現在)

仙南・仙塩広域水道事務所所管受水

市町村	受水地点	予定・実績日
白石市	白石内田前受水	4/8 済
	白石鷹巣受水	4/11 済
大河原町	大河原金ヶ瀬受水	4/11 済
	大河原稗田前受水	4/11 済
柴田町	柴田山田沢受水	4/11 済
	柴田船迫受水	4/11 済
角田市	角田江尻受水	4/11 済
名取市	名取受水	4/12 済
岩沼市	岩沼受水	4/11 済
亶理町	亶理逢隈受水	4/11 済
	亶理愛宕前受水	4/11 済
	亶理吉田受水	4/11 済
山元町	山元大平受水	4/11 済
	山元山寺受水	4/11 済
蔵王町	蔵王受水	送水停止なし
村田町	村田西原受水	送水停止なし
	村田菅生受水	送水停止なし
仙台市	仙台坪沼受水	送水停止なし
	仙台太白受水	送水停止なし
	仙台錦ヶ丘受水	送水停止なし
	仙台芋沢受水	送水停止なし
	仙台南見受水	送水停止なし
	仙台中山受水	送水停止なし
	仙台紫山受水	送水停止なし
	仙台高森受水	送水停止なし
富谷町	富谷受水	送水停止なし
利府町	利府森郷受水	4/16
	利府赤沼受水	4/16
多賀城市	多賀城受水	4/16
七ヶ浜町	七ヶ浜受水	4/16
塩釜市	塩釜受水	4/16
松島町	松島受水	4/16

大崎広域水道事務所所管受水

4/12 全て完了

市町村	受水地点	実績日
加美町	小野田高区受水	送水停止なし
	小野田低区受水	送水停止なし
	中新田受水	送水停止なし
大崎市	古川第1受水	送水停止なし
	松山受水	4/12 済
	三本木受水	送水停止なし
	鹿島台受水	4/12 済
	田尻受水	4/12 済
栗原市	瀬峰・高清水受水	4/12 済
美里町	小牛田受水	4/12 済
	南郷受水	4/12 済
大和町	大和受水	送水停止なし
涌谷町	涌谷受水	4/12 済
大衡村	大衡受水	送水停止なし
富谷町	富谷第1受水	送水停止なし
	富谷第2受水	送水停止なし
大郷町	大郷受水	4/9 済
松島町	松島受水	4/10 済

※予定日は、新たな破損箇所、漏水が発見された場合には、変更する場合があります。

※「受水タンクへの送水予定・実績日」とは、県広域水道の浄水場から25市町村の受水タンクへ送水を開始する日です。したがって、「各家へ給水を開始する日」とは異なります。

※仙南・仙塩広域水道の利府、多賀城、七ヶ浜、塩釜、松島の各受水については、復旧工事を行うため、4月12日12時40分から送水停止をしています。

大崎広域水道用水供給事業概要図

応急復旧箇所図

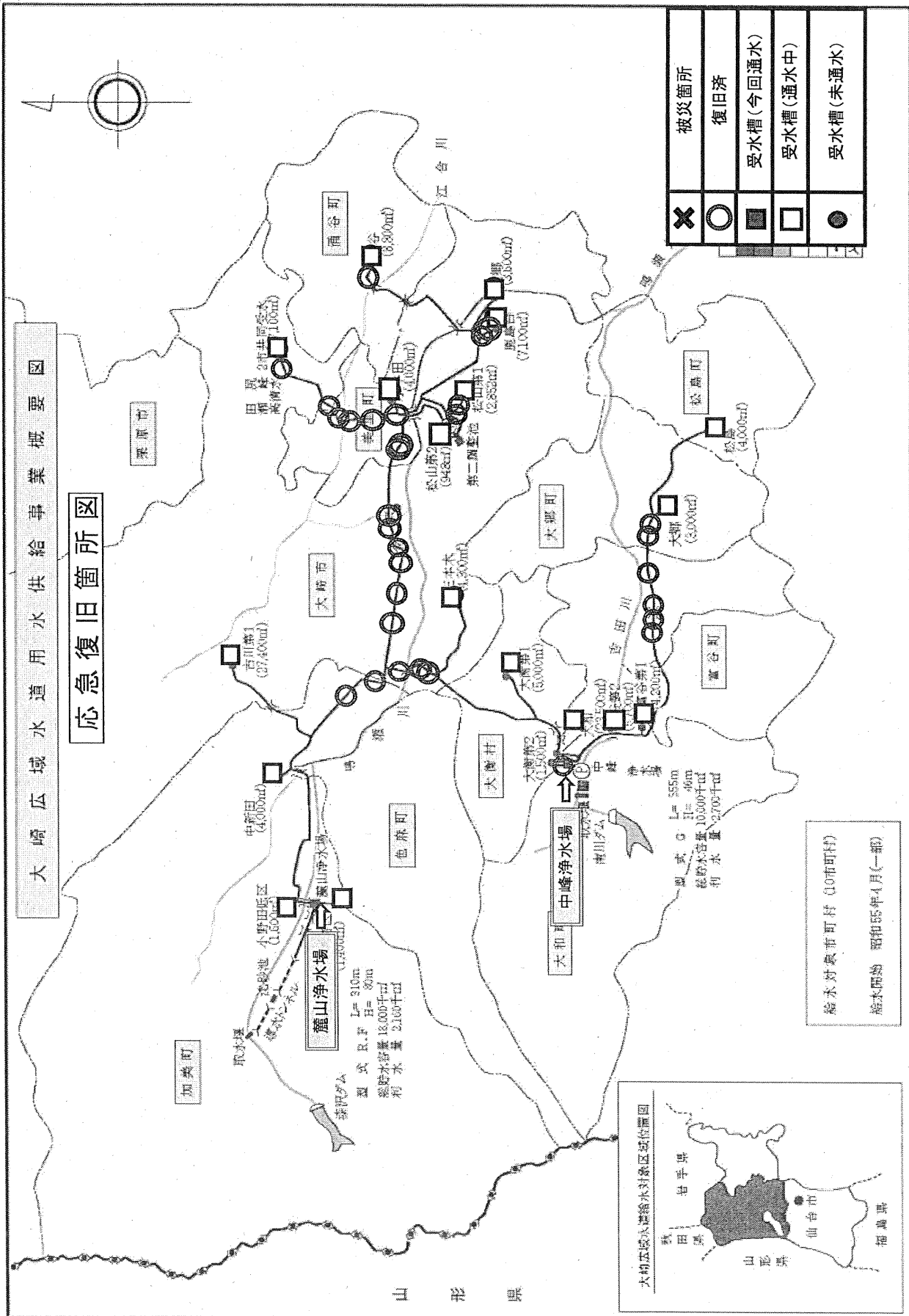

絵本対象市町村 (10市町村)
絵本開始 昭和55年4月(一部)

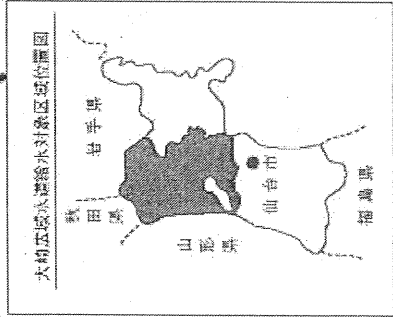

龍山浄水場 加美郡加美町字龍山1-9 TEL0229-67-6512
中峰浄水場 黒川郡大和町吉田中峰134 TEL022-345-5389

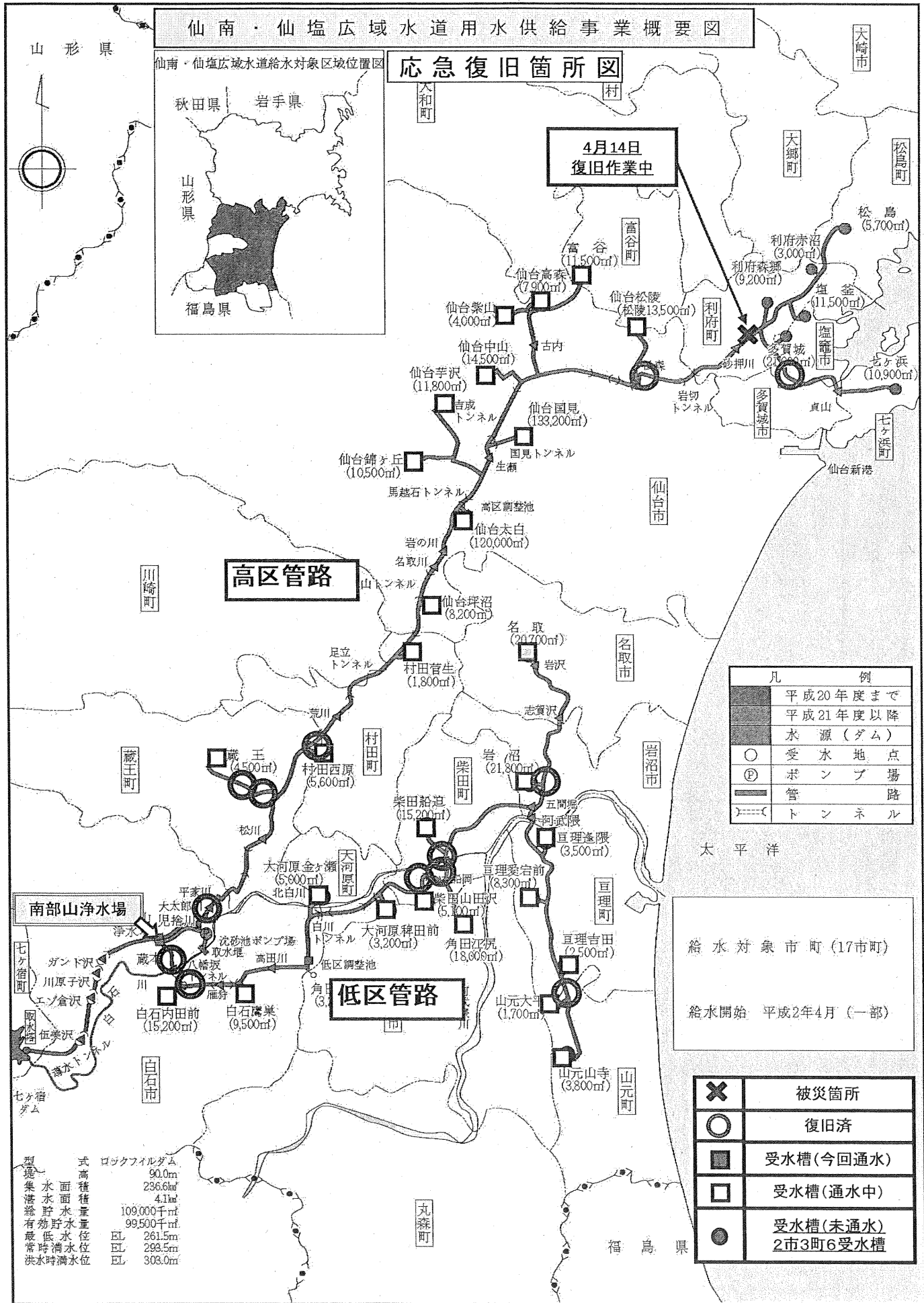

仙南・仙塩広域水道用水供給事業概要図

仙南・仙塩広域水道給水対象区域位置図

応急復旧箇所図

4月14日
復旧作業中

高区管路

低区管路

凡 例	
	平成20年度まで
	平成21年度以降
	水源(ダム)
	受水地点
	ポンプ場
	管路
	トンネル

給水対象市町(17市町)
給水開始 平成2年4月(一部)

	被災箇所
	復旧済
	受水槽(今回通水)
	受水槽(通水中)
	受水槽(未通水) 2市3町6受水槽

型式	式高	ロックフィルダム
集水面	90.0m	236.6ha
貯水面	4.1ha	109,000千㎡
有効貯水面	99,500千㎡	99,500千㎡
最低水位	EL. 261.5m	
常時満水位	EL. 293.5m	
洪水時満水位	EL. 303.0m	

工業用水道復旧状況

H23.4.14 8:30現在

No.	エリア	供給事業所数	送水可能事業所数	送水開始事業所数	備考
1	三本木・大衡	4	4	3	4/1復旧済
2	仙台北部中核工業団地群	10	10	10	3/30復旧済
3	仙台卸商団地・名取	13	9	3	
4	泉パークタウン・大和リサーチパーク	14	0	0	
5	仙台港	17	16	7	
6	多賀城・七ヶ浜・塩釜港区	15	12	4	
	計	73	51	27	

※ 「供給事業所数」は、契約口数である(契約企業数67社, 事業所数73事業所)。

※ 「送水可能事業所数」は、工業用水道浄水場等から、各契約企業の事務所へ送水が可能となった事業所数である。

※ 「送水開始事業所数」は、工業用水道浄水場等から、各契約企業の事業所へ送水を開始した事業所数である。

仙台北部工業用水道事業 復旧状況

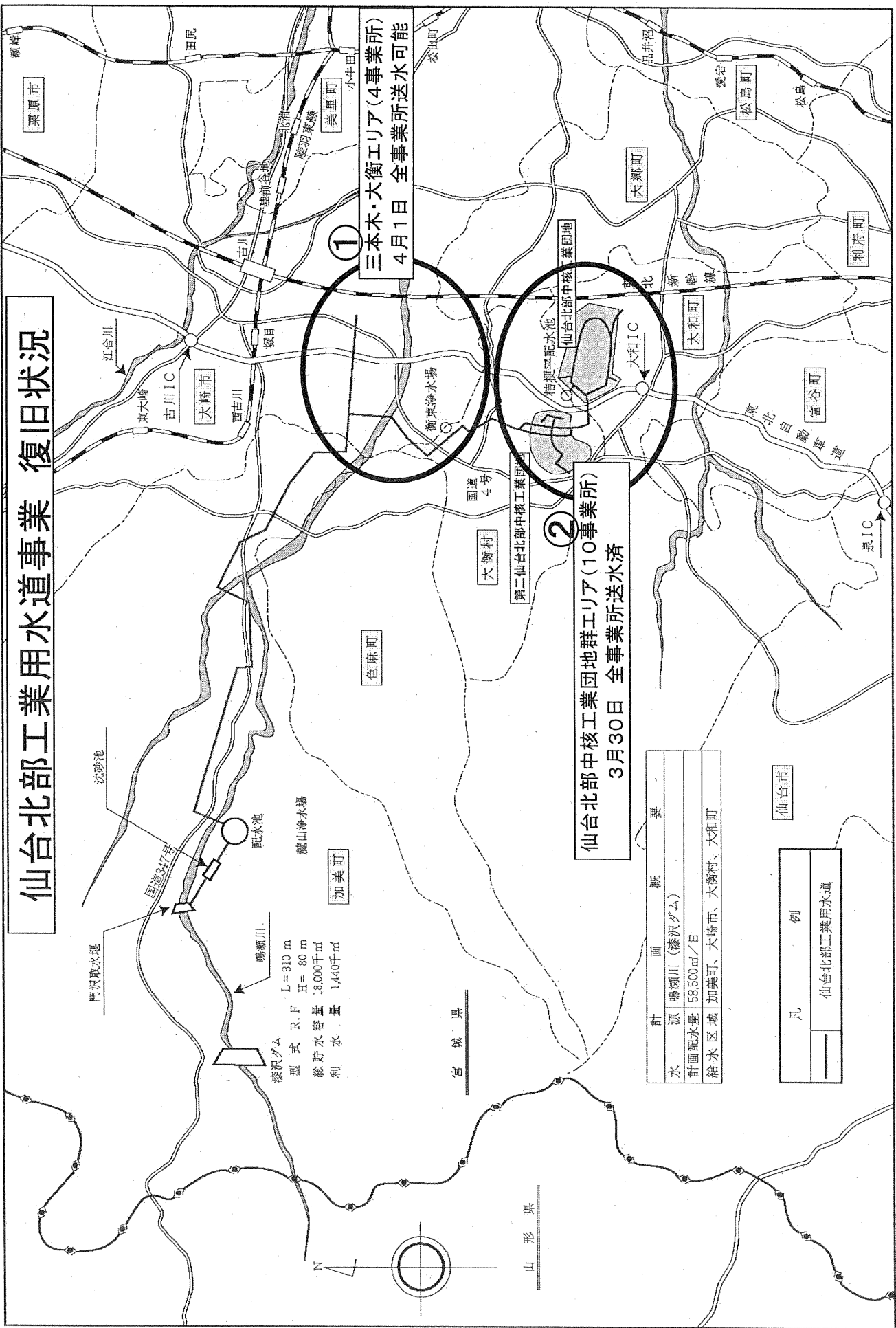

①
三本木・大衡エリア(4事業所)
4月1日 全事業所送水可能

②
仙台北部中核工業団地群エリア(10事業所)
3月30日 全事業所送水済

漆沢ダム
型式 R.F
L=310 m
H=80 m
総貯水容量 18,000千m³
利水容量 1,440千m³

計	画	概	要
水	源	鳴瀬川 (漆沢ダム)	
計	画	配水量	58,500m ³ /日
給	水	区域	加美町、大衡村、大衡町、大和町

凡	例
—	仙台北部工業用水道

仙塩・仙台圏工業用水道事業 復旧状況

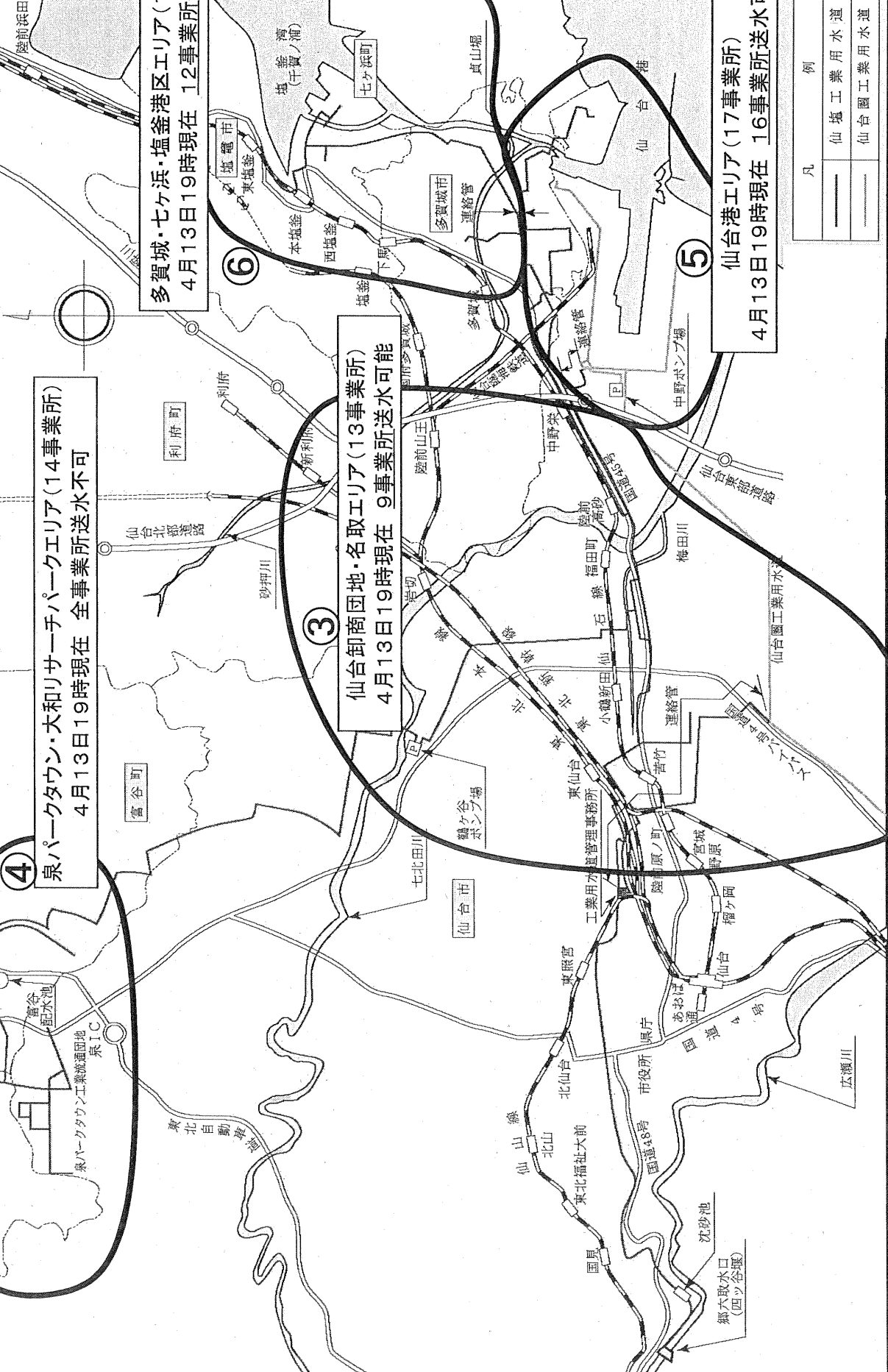

4
 泉パークタウン・大和リサーチパークエリア(14事業所)
 4月13日19時現在 全事業所送水不可

3
 仙台卸商団地・名取エリア(13事業所)
 4月13日19時現在 9事業所送水可能

6
 多賀城・七ヶ浜・塩釜港区エリア(15事業所)
 4月13日19時現在 12事業所送水可能

5
 仙台港エリア(17事業所)
 4月13日19時現在 16事業所送水可能

凡	例
——	仙塩工業用水道
----	仙台圏工業用水道

報道機関各位
関係各位

都市ガスの今後の復旧見通し等について

※ 下線部は前回発表からの変更・新規掲載部分

23年4月13日（水）午後9時

仙台市ガス局

1 各地域の開栓予定等

(1)明日の供給再開（お客さま宅のガス開栓）の予定地区

（重要）供給再開予定地区に「〇〇町△丁目」と記載があっても、道路や河川等で復旧するブロックが区切られており、同じ〇〇町△丁目内であっても復旧ブロックが分かれていて、供給再開する時期が違ふ場合があります。HPに詳しいブロック地図が掲載されておりますので、ブロック番号でご確認下さい。HPをご覧になれない場合は、仙台市ガス局までお問い合わせ下さい。

（※）印について：複数ブロックにまたがっており、4月14日に供給再開とならない地区があります。

4月14日（木）より

（青葉区）

【C1-13】旭ヶ丘3丁目・4丁目の各一部、台原森林公園の一部、【C2-02】北根4丁目の一部、北根黒松の一部、東勝山3丁目の一部、双葉ヶ丘1丁目・2丁目の各一部、【C2-05】荒巻神明町（※）の一部、堤町1丁目～3丁目の各一部、栗山町の一部、【C2-13】荒巻本沢1丁目の一部、川平1丁目（※）の一部、国見ヶ丘7丁目の一部、滝道（※）の一部、中山1丁目（※）・2丁目～6丁目の各一部、【C4-02】柏木3丁目の一部、北山2丁目・3丁目の各一部、国見1丁目・4丁目の各一部、三条町の一部、子平町の一部、千代田町の一部、新坂町の一部、【C4-27】小田原6丁目の一部、花京院2丁目の一部、上杉3丁目・4丁目の各一部、錦町1丁目・2丁目の各一部、宮町1丁目～4丁目の各一部、【C4-28】梅田町の一部、小田原6丁目の一部、上杉5丁目・6丁目の各一部、福沢町の一部、宮町3丁目～5丁目の各一部

（宮城野区）

【C1-05】安養寺3丁目の一部、鶴ヶ谷1丁目～3丁目・4丁目（※）の各一部

（太白区）

【S1-04】鹿野1丁目～3丁目の各一部、長町7丁目・8丁目の各一部、長町南1丁目～4丁目の各一部

（泉区）

【C1-13】旭ヶ丘1丁目・2丁目の各一部、七北田字八乙女の一部、南光台3丁目（※）・4丁目（※）の各一部、東黒松の一部、【C2-02】上谷刈字橋元の一部、虹の丘1丁目～4丁目の各一部、【N1-07】市名坂字天神沢の一部、永和台の一部、向陽台5丁目の一部、松陵3丁目の一部、天神沢1丁目・2丁目の各一部、歩坂町の一部、本田町の一部、山の寺1丁目～3丁目の各一部

※作業の進捗状況等により、供給再開予定地区であっても供給再開できない箇所が発生する場合があります。その際は何卒ご容赦くださいますようお願い申し上げます。

仙台市ガス局HPでもガス供給再開予定が確認できます。また、携帯電話（NTTDocomo、au、ソフトバンク）のガス局の専用ページでも確認ができますので、携帯電話に直接下記のURLを入力してご利用ください。

<http://www.gas.city.sendai.jp/>

また、「仙台市メール配信サービス」でも、供給再開予定地区の情報を配信しております。是非ご登録ください。詳しくは、仙台市ホームページのトップページから「メール配信サービス」をご覧ください。

(2)供給再開（お客さま宅のガス開栓）中の地区

（※）印について：複数ブロックにまたがっている地区です。

4月13日（水）より

（青葉区）

【C2-04】あけぼの町の一部、荒巻中央（※）の一部、北根1丁目の一部、鶯ヶ森1丁目の一部、台原2丁目～4丁目の各一部、堤町2丁目（※）・3丁目（※）の各一部、藤松の一部、水の森1丁目（※）の一部、【C2-12】川平2丁目（※）・4丁目の各一部、国見ヶ丘1丁目の一部、中山3丁目（※）・4丁目（※）・6丁目（※）・7丁目～9丁目の各一部、西勝山の一部、吉成台2丁目の一部、【C4-18】春日町の一部、立町の一部、【C4-22】柏木1丁目・2丁目・3丁目（※）の各一部、木町の一部、木町通1丁目・2丁目の各一部、星陵町の一部、通町1丁目の一部、支倉町の一部、八幡1丁目の一部、広瀬町の一部、【C4-25】梅田町（※）の一部、上杉6丁目（※）の一部、昭和町の一部、堤通雨宮町の一部、通町2丁目（※）の一部、【C4-26】上杉1丁目・3丁目（※）・4丁目（※）・5丁目（※）・6丁目（※）の各一部、錦町1丁目（※）の一部、宮町4丁目（※）の一部、【C4-29】小田原4丁目・6丁目（※）・7丁目・8丁目の各一部、中江2丁目（※）の一部、福沢町（※）の一部、【C4-30】小田原4丁目・5丁目・6丁目（※）・7丁目の各一部、花京院2丁目（※）の一部、宮町1丁目（※）・2丁目（※）の各一部

（泉区）

【C2-12】実沢字中山南の一部、南中山1丁目（※）の一部、【N1-08】向陽台1丁目～4丁目・5丁目（※）の各一部、山の寺1丁目（※）・2丁目（※）・3丁目（※）の各一部

(富谷町)

【N1-08】東向陽台1丁目～3丁目の各一部

4月12日(火)より

(青葉区)

【C4-10】大手町の一部、霊屋下の一部、片平1丁目・2丁目の各一部、花壇の一部、米ヶ袋1丁目・2丁目(※)・3丁目(※)の各一部、【C4-11】一番町1丁目の一部、五橋1丁目・2丁目(※)の各一部、北目町の一部、中央1丁目(※)・3丁目(※)・4丁目の各一部、【C4-12】一番町1丁目の一部、五橋2丁目(※)の一部、片平1丁目・2丁目の各一部、北目町の一部、中央3丁目(※)の一部、【C4-15】花京院1丁目の一部、中央1丁目(※)の一部、本町1丁目の一部、宮町1丁目(※)の一部、【C4-21】上杉1丁目(※)・2丁目(※)の各一部、国分町3丁目(※)の一部、二日町(※)の一部、本町3丁目(※)の一部、【C4-32】折立3丁目(※)・4丁目～6丁目の各一部、栗生1丁目・2丁目(※)・3丁目(※)・4丁目(※)の各一部、西花苑1丁目・2丁目の各一部、茂庭字細木築山の一部

(宮城野区)

【E2-02の一部】岡田字春日田の一部、岡田字八間谷地の一部、岡田字寺袋浦の一部、岡田字南在家の一部、岡田字北在家の一部、岡田字前田の一部、岡田字上高土手の一部、岡田字久太郎東の一部、岡田字久兵工前の一部、岡田字明神東の一部、岡田字南高屋敷の一部、岡田字下高土手の一部、蒲生字鍋沼の一部、蒲生字荻袋の一部、蒲生字榎の一部、蒲生字糴子袋の一部、福室字御蔵前三番の一部、福室字小原一番の一部、福室字田中東一番の一部、福室字田中前一番の一部、福室字田中前二番の一部

(若林区)

【C4-11】新寺1丁目(※)の一部

(太白区)

【S1-10】大谷地の一部、鉤取1丁目・2丁目・3丁目(※)・4丁目の各一部、鉤取字谷地田の一部、鉤取本町1丁目(※)の一部、上野山3丁目(※)の一部、金剛沢1丁目(※)・2丁目(※)の各一部、佐保山の一部、御堂平の一部、【S1-12】大谷地の一部、金剛沢1丁目(※)・2丁目(※)の各一部、西多賀1丁目(※)・3丁目・4丁目の各一部、西ノ平1丁目・2丁目(※)の各一部、三神釜1丁目・2丁目の各一部、八木山東1丁目(※)の一部、【S1-15】鹿野本町の一部、鹿野1丁目(※)・2丁目(※)の各一部、越路の一部、長嶺(※)の一部、根岸町(※)の一部、萩ヶ丘(※)の一部、二ツ沢の一部、緑ヶ丘1丁目(※)・3丁目(※)の各一部、向山3丁目(※)・4丁目(※)の各一部、茂ヶ崎1丁目～3丁目の各一部、門前町(※)の一部

(3) 道路に埋設されたガス管の修繕作業が終了し、今後順次開栓作業に着手する地区
(4月15日(金)以降に供給再開予定)

(※)印について:複数ブロックにまたがっている地区です。

(青葉区)

【C2-07】荒巻神明町(※)の一部、荒巻中央(※)の一部、荒巻本沢2丁目(※)・3丁目の各一部、川平1丁目(※)の一部、滝道(※)の一部、中山1丁目(※)の一部、水の森1丁目(※)・2丁目・3丁目(※)・4丁目の各一部 【C2-08】川平1丁目(※)・2丁目(※)の各一部、桜ヶ丘1丁目～6丁目・7丁目(※)・8丁目・9丁目の各一部、水の森3丁目(※)の一部 【C2-14】貝ヶ森1丁目～6丁目の各一部、国見6丁目(※)の一部、国見ヶ丘6丁目(※)の一部

(宮城野区)

【C1-06】鶴ヶ谷字本山の一部、鶴ヶ谷4丁目(※)・5丁目の各一部、鶴ヶ谷北1丁目・2丁目の各一部

(泉区)

【C1-06】南光台東1丁目(※)・2丁目・3丁目の各一部、松森字長岫の一部、松森字陣ヶ原の一部、松森字八沢(※)の一部、松森字後沢の一部、松森字関場の一部、松森字城前(※)の一部 【C1-09】南光台2丁目(※)・3丁目(※)・4丁目(※)・7丁目(※)の各一部、南光台東1丁目(※)の一部、南光台南1丁目(※)・2丁目(※)3丁目(※)の各一部 【C1-10】七北田字境の一部、南光台4丁目(※)・5丁目～6丁目・7丁目(※)の各一部、松森字前ヶ沢の一部、松森字堤下の一部、松森字新田の一部、松森字明神の一部、松森字八沢(※)の一部、松森字後田の一部、松森字不動の一部、松森字前田の一部、松森字坂下の一部、松森字中道の一部

(4) 道路に埋設されたガス管の被害等が大きく、修繕作業に時間を要している地区

※複数ブロックにまたがる地区があります。

ブロック	ブロックに含まれる町名	道路に埋設されたガス管の被害状況	対応策	現在の進捗	供給再開の見込
S1-13	鉤取4丁目(※)の一部、金剛沢1丁目～3丁目の各一部、八木山本町2丁目(※)の一部、八木山南1丁目～6丁目の各一部、八木山東2丁目(※)の一部	道路に埋設されたガス管の被害が大きい。	ガス管の修繕作業を行う	道路に埋設されたガス管の修繕中。	4月16日以降順次
S1-14	芦ノ口の一部、大崎町の一部、恵和町の一部、金剛沢1丁目(※)の一部、長町字越路の一部、西ノ平2丁目(※)の一部、松が丘の一部、八木山本町1丁目・2丁目の各一部、八木山東1丁目・2丁目の各一部、若葉町の一部	道路に埋設されたガス管の被害が大きい。	ガス管の修繕作業を行う	4月13日に道路に埋設されたガス管の修繕を完了し、4月14日よりお客さま宅のガス管の修繕を行う予定。	4月16日以降順次

S1-16	青山1丁目・2丁目の各一部、大森町の一部、恵和町の一部、桜木町の一部、長嶺の一部、松が丘の一部、緑ヶ丘3丁目・4丁目の各一部、向山1丁目～3丁目の各一部、八木山香澄町の一部、八木山松波町の一部、八木山緑町の一部、八木山弥生町の一部	道路に埋設されたガス管の被害が大きい。	ガス管の修繕作業を行う	4月12日に道路に埋設されたガス管の修繕を完了し、4月13日よりお客さま宅のガス管の修繕を行う予定。	4月16日以降順次
S1-17	青山1丁目の一部、桜木町の一部、長町字越路の一部、松が丘の一部、八木山本町1丁目・2丁目の各一部、八木山香澄町の一部、八木山松波町の一部	道路に埋設されたガス管の被害が大きい。	ガス管の修繕作業を行う	4月12日に道路に埋設されたガス管の修繕を完了し、4月13日よりお客さま宅のガス管の修繕を行う予定。	4月16日以降順次
S1-18	緑ヶ丘の一部、向山1丁目～4丁目の各一部、八木山香澄町の一部	道路に埋設されたガス管の被害が大きい。	ガス管の修繕作業を行う	4月12日に道路に埋設されたガス管の修繕を完了し、4月13日よりお客さま宅のガス管の修繕を行う予定。	4月16日以降順次

※上記地区のうち一部については、倒壊家屋等があり、ガス供給上の安全性が確保できず、現時点では供給再開ができない地区があります。

(5) 4月7日の余震の影響により供給停止している地区。

- ・【C1-05】【C1-13】ブロックは、「(1)明日の供給再開(お客さま宅のガス開栓)の予定地区」に記載しています。
- ・【C1-06】ブロックについては、「(3)道路に埋設されたガス管の修繕作業が終了し、今後順次開栓作業に着手する地区」に記載しています。

2 現在の復旧作業の状況

(1) 都市ガスの復旧状況 (設備の修繕・開栓(かいせん)作業)

4月13日(水)午後5時現在

復旧対象戸数(A)※	311,144戸
本日の復旧戸数	18,313戸
本日までの累計復旧戸数(B)	262,862戸
復旧対象残数(A)-(B)	48,282戸
復旧率(B)/(A)	84.5%

※復旧対象戸数とはお客さま戸数から、海岸部等津波の被害の大きい地区のお客さまの戸数及びお客さまのご都合等によりガスをご使用になっていないお客さまの戸数を差し引いたものです。

(2) 復旧隊の活動状況

- ・活動内容:復旧計画策定、被害設備調査、導管修繕、開栓等
- ・構成:日本ガス協会の他50事業所

日本ガス協会、東京ガス、大阪ガス、東邦ガス、西部ガス、北海道ガス、北陸ガス、静岡ガス、広島ガス、旭川ガス、釧路ガス、室蘭ガス、帯広ガス、苫小牧ガス、岩見沢ガス、東部ガス、山形ガス、新発田ガス、越後天然ガス、蒲原ガス、白根ガス、上越市ガス水道局、柏崎市ガス水道局、見附市ガス上下水道局、小千谷市ガス水道局、魚沼市企業課、桐生ガス、館林ガス、伊勢崎ガス、太田市都市ガス、武州ガス、大多喜ガス、京葉ガス、長野都市ガス、小田原ガス、熱海ガス、伊東ガス、御殿場ガス、東海ガス、島田ガス、下田ガス、中遠ガス、袋井ガス、中部ガス、日本海ガス、大津市企業局、岡山ガス、山口合同ガス、四国ガス、宮崎ガス、日本ガス

(3) 今後の見通し

4月11日までの開栓作業のペースを維持できれば、当初目標としていた4月中の復旧から、10日間程度繰り上げての復旧ができる見通しとなりました。

3 復旧作業の進め方

約2,000戸から3,000戸の単位で155ブロックに分け、ブロックごとに開栓作業、設備の修繕、開栓作業の順で実施しています。

(1) 開栓作業

対象戸数のすべてについて終了しました。

(2) 設備の修繕

ガスの製造設備やガス導管などの供給設備の被害状況を調査し、修繕しています。

(3) 開栓作業

1軒、1軒、お客さま宅を訪問し、ガス漏れなどがいないか安全を確認のうえ、各戸のメーターガス栓を開け、使用できるようにしています。

(4) 供給再開の周知方法

3月23日より、順次供給を再開しております。ブロックごとに道路に埋設されたガス管などの被害状況を調べながら、安全が確認された地区から、お客さまのメーターガス栓を開く作業を進めていきます。このため個々の地区の供給再開時期をあらかじめお示しすることができませんが、作業に入る前日までに、TV、新聞、ホームページ等でお知らせします。

4 ガス料金の特別措置について

被災したお客さまの負担軽減のため、以下の特別措置を行います。

なお、内容を一部拡充するため3月31日に東北経済産業局に認可申請を行い、即日認可されました。

拡充の内容は下記の(1)に係る部分で、

①支払期限の更なる延長

②災害救助法が適用される地域から仙台市ガス局の供給区域に転入されたお客さまについても、支払期限を同様に延長する。というものです。

(支払期限の延長以外の特別措置は先に認可を受けた内容のままで、変更はありません。)

(1) ガス料金の早収期限及び支払期限を延長

平成23年3月、4月及び5月検針分のガス料金について、それぞれの早収期間経過後も早収料金を適用させていただきます。

また、お客さまのガス料金の支払期限を、平成23年3月検針分は3ヶ月間、4月検針分は2ヶ月間、5月検針分は1ヶ月間、それぞれ延長いたします。

さらに、今回の地震で災害救助法の適用を受けた他の地域から仙台市ガス局の供給区域に転入されたお客さまにつきましても、同様に支払期限を延長いたします。

(2) 使用できなかった月の基本料金を免除

平成23年3月11日以降6ヶ月間に限り、お客さまがガスを使用できなかった場合には基本料金をいたしません。

(3) 臨時のガス工事費を免除

被災によりガスの使用ができなくなり、同じ場所で応急処置として行う臨時のガス工事については、平成23年5月31日までにお申し出があった場合、工事費はいたしません。

※1早収期限…請求書発行日の翌日から20日目 ※2支払期限…請求書発行日の翌日から50日目

(4) 都市ガスの標準熱量の変更について

新潟からのパイプラインで送られるガスを供給するため、ガスの標準熱量が変更となります。変更される熱量と一般料金は以下のとおりです。

(熱量)

<震災前>	<3月23日以降>
46.04655メガジュール	44.11メガジュール

(-一般料金)

使用量	基準単位料金 <震災前>	基準単位料金 <3月23日以降>
	0~20m ³	151.62円
21~100m ³	145.78円	139.64円
101~300	143.68円	137.63円
301m ³ ~	138.77円	132.93円

5 ガス局施設の営業状況について

ガス局泉営業所・南営業所:休業中 各ガス料金収納窓口:ガスサロン及び幸町庁舎 営業中

ガスサロン:営業中 幸町天然ガススタンド:休業中 卸町天然ガススタンド:営業中

6 ガス設備工事について

現在、復旧作業を優先しているため、震災前にお申し込みいただいたガス設備工事の施工が遅れています。お客さまのご理解、ご協力をお願いいたします。

7 報道機関のみなさまへのお願い

二次災害防止の観点から、ガスの安全に関して、次の内容を報道していただきますようお願いいたします。

(1) 現在、お客さまからのお問い合わせの電話が集中しており、電話が大変つながりにくくなっております。ご迷惑をおかけしております。各地域の供給再開の時期につきましては、ホームページでご確認いただくことができますのでご利用下さい。また、間違い電話が多くなっております。番号のかけ間違いにご注意下さい。

(2) 作業の進捗状況等により、供給再開予定地区であっても供給再開できない箇所が発生する場合があります。その際は何卒ご容赦くださいますようお願い申し上げます。

(3) 都市ガスが止まっているお客さまへのお願い

① ガスもれ等の二次災害を防止するため、ガスの供給を停止させていただきました。安全のため、器具栓、ガス栓、メーターガス栓をすべて閉めてください。

② ガスの供給再開にあたりましては、ガス局の係員がお伺いし、お客さまのガス設備の安全を確認させていただきますので、それまでは絶対にガスをご使用にならないようお願いいたします。

③ 都市ガス機器に、プロパンガスのボンベを接続することは、絶対にやめてください。ガスの種類が異なるため、火災や事故の原因となります。

(4) 都市ガスが供給されているお客さまへのお願い

現在、安全に配慮しながら、ガスを供給しておりますが、ガスの臭いがしたら火は使用しないで下さい。器具栓、ガス栓、メーターガス栓を閉め、窓を開け、すぐにガス局へご連絡下さい。その際、換気扇は、スイッチから火花がとび、引火する恐れがありますので、絶対に操作しないで下さい。また、現在、水道、下水道とも復旧中です。不要不急の水道使用を避け、節水にご協力をお願いします。

(5) 都市ガス供給再開当日、ご不在のお客さまへのお願い

都市ガスの供給が再開された地区のお客さまでも、再開当日にご不在の場合には、屋内ガス設備の点検が完了していませんので、ガスを止めています。ご不在連絡票を投函いたしますので、ご使用の際には必ずガス局へご連絡いただき、ガス局の係員が設備を点検し、安全を確認するまで絶対にガスを使わないで下さい。

(6) 仙台市ガス局HPでもガス供給再開予定地区が確認できます。また、携帯電話 (NTTDocomo、au、ソフトバンク) のガス局の専用ページでも確認ができますので、携帯電話に直接下記のURLを入力してご利用ください。

<http://www.gas.city.sendai.jp/>

(7) 「仙台市メール配信サービス」でも、供給再開予定地区の情報を配信しております。是非ご登録ください。詳しくは、仙台市ホームページのトップページから「メール配信サービス」をご覧ください。

(8) お問い合わせ先について、番号のかけ間違いが多数発生しております。お問い合わせの際には、電話番号をよくお確かめのうえ、おかけ間違いのないよう、お願いいたします。

(9) 大変ご不便をおかけいたしますが、復旧につきましては、全力をあげてまいりますので、よろしくご協力お願い申し上げます。

〔お客さまからのお問い合わせ先〕

電話 お客さまセンター 0800-8008-977 (フリーアクセス) 8:30~19:00

上記以外の時間 022-256-2111

※間違い電話が多くなっております。番号のかけ間違いにご注意下さい。

〔報道機関からのお問い合わせ先〕

電話 経営企画課 022-292-7652 へお願いします。

